LA PRENSA

PRIMERA EDICION PAGINAS 1 A 9 Y 21 A 30

AÑO XLI. — Núm. 11.842. BUENOS AIRES, MIERCOLES 5 DE MAYO DE 1910. Dirección y Administración Avenida de Mayo 567 al 575

EDICION DE 30 PAGINAS

DIARIO DE LA MAÑANA

(Fundado el 18 de Octubre de 1869)

PRECIO DEL EJEMPLAR, 5 CENTAVOS

TARIFA DE SUSCRICION

Capital (anexos Quilmes)

Un Mes	$ 1.00	$ 1.00	$ 1.00
Tres meses	3.00	—	3.00
Seis meses	5.50	—	5.50
Por anual	10.00	$ 12.00	10.00
Un año	20.00	$ 24.00	20.00

El precio de suscripción en la capital es cobrado dentro del radio que abarcan nuestros propios repartidores. Fuera de este límite, en toda la República, pasa a ser cobrado por el correo, que es el encargado de hacer llegar hasta el suscriptor el importe de su suscripción.

No se cobrará ningún recibo de menos valor suelto que no haga juego con el importe de un trimestre o un año adelantado. Las suscripciones pueden comenzar en cualquier fecha, para terminarse el 30 de Junio y el 31 de Diciembre de cada año.

El importe de las suscripciones pedrá enviarse en la siguiente forma: por giro postal donde lo haya, por guía de ferrocarriles o agencias de trasporte, por medio de casas bancarias o de comercio y por fin, en estampillas de correo.

Los avisos se reciben hasta las 7 p. m. a precios de tarifas de las 7 á las 10 p. m. el precio será duplicado. Los de los pobres gratis.

Los pedidos de suscripción, cambios de domicilio, inserción de avisos y cualquier otra comunicación relacionada con la administración de este diario, deberán dirigirse al Administrador.

Toda otra correspondencia enviese á nombre de la Dirección.

SUCURSALES DE "LA PRENSA"

—EN PARIS—

4, Boulevard de la Madeleine. Director: señor Francisco Casaux.

Salones de lectura con todos los periódicos de la América latina. Sala de reuniones para los residentes sudamericanos en Paris.

Exposición gratuita de productos argentinos.

Boletín telegráfico de acontecimientos notables ocurridos en Sud América.

"Poste restante" gratuita, para la correspondencia dirigida á los residentes sudamericanos en Paris.

En estas oficinas se proporcionará gratuitamente al público todo género de informaciones sobre las repúblicas del Centro y Sud América: producción, industria, clima, población; propiedades que están en venta, etc. El público encontrará también, gratuitamente, en los salones y anexos de las oficinas de LA PRENSA periódicos, documentos ilustrativos, muestras de productos y libros referentes á la América del Sud y del Centro.

—EN LONDRES—

Para anuncios, dirigirse al señor Harold Neill, 7, Mincing lane, E. C., Londres.

—EN LA PLATA—

Calle 7 entre 44 y 45, núm. 678.—Director: Eustaquio M. Cánovas.

POSTE RESTANTE DE "LA PRENSA"

En la administración de este diario retiran las siguientes cartas que serán entregadas á los interesados, previo justificativo.

Carriles Ares Barrain, Flora Alvarez, Pedro de J. Bou, Rosa Bibis, Adela Brandin señora de Bertone, Angelo Bruschini, Clotilde G. de Colombo (certificada), Eugenio Comajuan, Consuelo Pérez de Cassé (certificada), M. Chelovantil, Angela Diez Araujo (2 cartas), Antonio Fiordalli, Alberto Garrido y Barros, Norberto Jitrum (certificada), Jenaro M. Lozano (2 cartas), Santiago Lozano de Lastra (2 cartas), José López, Varela para Tomás López, Angela Marqueseno, Emilio Millán C. (carta), Isabel Ferrer Morata, Miguel Monzano, Felipe Pérez Arcador, Alejandro Parri, Casimiro del Pozo (2 cartas), José María Pazos Felisa Gómez Ruiz, Manuel Pereda, Antonio Pérez Nouchi, Delarmina Pérez, José Veiga Pandelo, María Rosa Romero, Antonio Sparano, Guillermo Luna, Victoria G. Salvo, Pedro Parra, Dolores Vallejo Pérez, Jesús Antonio Vázquez, Carolina Zuna.

NOTA—Este servicio es gratuito y exclusivo para las cartas que vengan del exterior; las que procedan de esta capital ó interior de la República, no serán recibidas por la administración y las que se hallen en lista y no fueren retiradas en el plazo de un mes serán devueltas al correo. La administración no se hace responsable por las cartas que se extravíen durante su entrega de una en otra oficina.

[redacted]

COLON—Administración, Cangallo esquina Libertad, 1 y 3, de 12 á 5 p. m. Director artístico: Cleto Chiesa.—Gran compañía lírica italiana. Temporada oficial de 1910.—Empresa Arrigoni: sopranos: Mantelli, Adelina; Arnaldi Nella; Bianchi, Elvira; Pinto, Graciela; Pasini-Vitali, Lina; Storchio, Rosita; Ayes, María; Rami, Lilda; Molly sopranos y contraltos: Giulia Alice, Tavin Blanca, Berini, Flora; Adorni Gina, Maconi Guglielmina, Zerboli Giuseppina. Tenores: Anselmi Giuseppe, Rimucci Angelo, Rousseliere Carlo, Spadoni Cesare, Salbego Vittorio, Barrientos: Bonini María Francisco De Lucca Giuseppe, Tita Rutto, Brombin Pietro, Raspour Tomás. Barítonos: Cirino Giulio, Didur Adamo, Malatesta Pompilio, Bottoni Vicente, Cirotto Sebastiano. Bajo cómico: Paterna Concetto. Maestros concertadores y directores de orquesta: Edoardo Vitale y Giuseppe Sturani. Directores sustitutos: Martino Alfredo, Messina Giulio, Fatuf Giuseppe. Maestros de coros: Vanturi Aristide y Malajoli Lorenzo. Regisseur: Colli ni Enzo. Maestros directores de la banda: Domínici Arnaldo y Padiglione Humberto. Apuntador: Cándido Vittorio. Maquinista: Clara Secondo. Electricista: Langone Rafael. Director escenógrafo: Prof. Ferri Cesare. Orquesta de 100 profesores, 100 coristas, 30 bailarinas, 24 músicos. El repertorio de la temporada será elegido por la empresa entre las óperas siguientes: Walkyria, Tannhauser, Cristóforo Colombo, Sansone y Dalila, Don Carlos, Mefistófeles, Boris Godunow, Gioconda, Amleto, Rigoletto, Manón (Massenet) Manón (Puccini), Traviata, Barbiere di Seviglia, Romeo y Julieta, Sonámbula, Iris, Linda Lucia, Don Giovanni, Don Pascuale, Bohéme, Curas nuevas, Vestale, Oro del Reno, Battista, Viejo Aigle.

TEATRO ODEON—Gran compañía alemana de ópera y operetas.—Empresa: Josefine Tuscher. Dirección: Augusto Papke. —Miércoles 4—1ª función extraordinaria: Der trompeter von Sackingen. Plateas con entrada $ 6.

OTRO—Compañía dramática de los ilustres artistas María Guerrero-E. Díaz de Mendoza. Albert Brasseur, Martho Regnier, Abel Tavella y el celebre violinista M. Kisselhoff. Abono de 14 funciones de lunes, miércoles y viernes de moda. 18 de cada compañía y 6 de M. Kubelick. Palcos bajos y balcón sin entradas, $ 3.400; palcos altos sin entradas, $ 1.500; tertulia de platea sin entradas, $ 315; tertulia altas 1ª, sin entradas, $ 210.

TEATRO COLISEO — (Plaza Libertad). — Empresa arrendataria: La Teatral. — Compañía dramática italiana Gran Guignol. —Director: A. Salnati.—Miércoles 4—A las 8.30: El secreto del señor studice, Moscone nero, Mammina, Tic nervosi. Plateas con entrada $ 4.

OTRO—Arrendataria: La Teatral.—Gran compañía lírica italiana del teatro municipal de Santiago (Chile). Elenco artístico. Maestros directores: Giuseppe Barone y Arturo Padovani; maestro sustituto, Guido Farinelli; sopranos: Gemma Bellincioni (para funciones extraordinarias), Cecilia Gagliardi, Fely Dereyhe, Amadea Santarelli, Giuseppina Boriganni; medio sopranos: Virginia Guerrini, Asunta Lugli, Ebe Colombo; tenores: Pierenzo Constantino Pietro Schiavazzi, Gennaro De Tura; barítonos: Carlo Galeffi, Paolo Ferretti, Aristide Anceschi; bajos: Carlo Walter, Rossi Storti, Michele Fiore. Compañía de ballet: Flavi Giulia Pattini; comprimarias: Gaetano Favi, Carlo Bonfanti, A. Dentale, G. Bacigalupi; maestro de coros: A. Zucchi; director de escena: A. Villa; coreógrafo: Rosa Piantanida; apuntadora: D. Frangiolini; 70 profesores de orquesta, 60 coristas, 18 bailarinas. Repertorio (4 obras): Boitó, Mefistófeles; Verdi, Aida; Meyerbeer, Madame Butterfly, Ugonotti; Ballo in maschera, Bohéme, Manón (Massenet); Puccini, Wagner, Francesco Cavalieri Rusticana, Rigoletto, Carmen, Forza del destino. Música de las casas editoras: Ricordi, Sonzogno, Choudens, Escenógrafos: Revéscalli, Magni, Pattini y Hrens. Atrezzista: N. Bantelli. Maquinaria: Colapietro de la Scala de Milán. Abonos: Quedan abiertos desde ya en la secretaría del teatro Coliseo los abonos á las siguientes precios y condiciones: Abono de 14 funciones selectas: las que tendrán lugar los días lunes, miércoles y viernes, comprendiendo el 25 de Mayo. Palcos bajos y balcón sin entradas, $40 $; palcos altos $ 350; tertulia de platea con entrada, 100 $; tertulia de palcos primera fila sin entrada, 90 $. Abono á las veinte funciones únicas de la temporada comprendiendo las 14 selectas, las fiestas del centenario y el día 25 de Mayo: Palcos bajos y balcón sin entradas, 500 $; palcos altos, 300 $; tertulias de platea con entrada, 150 pesos; tertulia de palcos primera fila con entrada, 120 $. Abono de 6 funciones únicas: la primera en el acto de suscribirse y la segunda á la llegada de la compañía. La secretaría del teatro Coliseo, plaza Libertad, queda abierta todos los días de 10 á 12 m., y de 2 á 6 p. m. Los precios de boletería serán superiores á los del abono. Mañana su estreno el 14 de Mayo.—La empresa.

POLITEAMA ARGENTINO. — Empresa Sres. Aug. Suvini-Zerboni.—Temporada de 1910. Gran compañía italiana de óperas cómicas, operetas y revistas. Chita Cólogni, Director general y representante de la empresa: Francisco Ambrosini. Director artístico: Eduardo Pacini. Maestros concertadores y directores de orquesta: Edoardo Vitale y Giuseppe Sturani. Directores sustitutos: Martino Alfredo, Messina Giulio, Fatuf Giuseppe. Maestros de coros: Vanturi Aristide y Malajoli Lorenzo. Regisseur: Colli ni Enzo. Maestros directores de la banda: Domínici Arnaldo y Padiglione Humberto. Apuntador: Cándido Vittorio. Maquinista: Clara Secondo. Electricista: Langone Rafael. Director escenógrafo: Prof. Ferri Cesare. Orquesta de 100 profesores, 100 coristas, 30 bailarinas, 24 músicos. El repertorio de la temporada será elegido por la empresa entre las óperas siguientes: Walkyria, Tannhauser, Cristóforo Colombo, Sansone y Dalila, Don Carlos, Mefistófeles, Boris Godunow, Gioconda, Amleto, Rigoletto, Manón (Massenet) Manón (Puccini), Traviata, Barbiere di Seviglia, Romeo y Julieta, Sonámbula, Iris, Linda Lucia, Don Giovanni, Don Pascuale, Bohéme Curas nuevas, Vestale, Oro del Reno, Battista, Viejo Aigle.

DIVERSIONES PUBLICAS

CAFE MARTIN — Empresa J. Blanco. — Hoy gran compañía dramática siciliana del Cav. Virdo, Giovanni Grasso.—Mañana, 4—Debut de la compañía Grasso-Mario. Palermo (Sierra Valle). Plateas con entrada $ 1.

TEATRO VICTORIA. — Gran compañía española de sainetes, bailes y canciones, dirigida por el primer actor don Enrique Rosas, y la notable tiple cómica, como director artístico, don Julio Santiago Rinaldi.—Miércoles, 4—Tarde y noche, 2 grandes funciones. Plateas con entrada $ 1.

TEATRO BUENOS AIRES—Compañía cómico española de Juan Balaguer. Primera actriz: Concepción Catalá.—Miércoles 4—A las 8.30: Las solteronas, El cura de Lebusval, Plateas con entrada $ 2.

TEATRO DE LA AVENIDA.—Compañía cómico-lírica de zarzuela española dirigida por el primer actor y director de teatro Apolo de Madrid Emilio Carreras. Maestro concertador y director de orquesta Arturo de Isaura. Espectáculo por secciones.—Miércoles 4—A las 7.45: ¿Qué Vadis?, La maja gorda, Cádiz, dos actos.

NOTA—Viernes 6, debut de la tiple ligera Pepita Sevilla. Gran creación de la zarzuela: El terrible Pérez creación de E. Carreras.

TEATRO ARGENTINO—Compañía cómico-lírica de don Florencio Parravicini. —Maestro concertador y director de orquesta: Francisco Paya.—Dirección artística: Eliseo Sanjuan.—Miércoles 4—A las 8.30: Las provincianas, Telefónicamente, La cantina, Las romerías. Plateas con entrada pesos 1.50.

MAYO—Gran compañía cómico-lírica española, dirigida por el aplaudido y popular primer actor don José Palmada.—Miércoles 4—A las 7.45: La odisea de Filomeno, Noche de bodas, La perla del cortijo, La corte de Farsón.

APOLO—Empresa: Silvio Giovannetti.—Compañía cómico-lírica-dramática nacional Podestá-Viltone. — Miércoles 4—A las 8.30: El presidiario, A Montevideo, Estreno: La última carta, Los disfrazados. Plateas con entrada $ 1.50.

TEATRO DE LA COMEDIA — Empresa Vicente Sierra.—Temporada de invierno, 1910.—Compañía cómico-dramática española de Evaristo García Ortega. Primera actriz: Josefina Montes.—Miércoles 4—Estreno: El fachino, Los bandos. Plateas con entrada $ 2.

TEATRO NACIONAL—Corrientes 960. — Gran compañía de zarzuela y opereta española dirigida por el primer actor don Enrique Lacasa. Maestro concertador y director de orquesta: José Carrillero.—Miércoles 4—El barbero de Sevilla. La niña mimada, dos actos; La alegría del batallón.

TEATRO NACIONAL — Santa Fe y Callao.—Empresa Giovannetti y Cía. Compañía cómico-dramática argentina, dirigida por el primer actor Guillermo Battaglia.—Miércoles 4—A las 8.30: Amor á oscuras. Entre doctores. El platillo. Alta mar. Plateas con entrada $ 1.50.

TEATRO VARIEDADES — Plaza Constitución.—Gran compañía dramática española dirigida por los primeros actores Gerardo Peña y Félix Mesa, y en la que figura la simpática actriz Concepción Aranaz.—Miércoles 4—La cercada, El teniente cura. Plateas con entrada $ 1.50.

TEATRO MARCONI — Gran campeonato internacional de lucha romana y completa, 15 variadísimos atractivos. Espectáculos para familias.—Miércoles 4—Luchan: Almada de la Calmette contra Jourdan le Boucher, Emilio Burgano contra Romanoff. Acts de variedades y atracciones. Los dueltistas Negri-Appiani. Plateas con entrada pesos 1.50.

TEATRO MODERNO—(Plaza Lorea) — Nueva empresa arrendataria. — Gran compañía de variedades y atracciones.—Miércoles 4—Dos grandes estrenos: Charl Gibbs, imitador de animales é instrumentos; Carl Müller, bailarín inglés. El elefante, en sus maravillosos ejercicios etc. Plateas con entrada $ 1.50.

OTRO—En la segunda quincena de Mayo tendrá lugar el debut de la notable compañía francesa procedente del Grand Guignol de París, única en el mundo.

TEATRO OLIMPO—Puerredón y Santa Fe.—Compañía argentina de comedias, dramas y sainetes, dirigida por el primer actor José Briche.—Sábado 7—Estreno: de la compañía con el drama en 3 actos: Cortar por lo más delgado. Plateas con entrada $ 1.50.

ESCALA — Esmeralda entre Corrientes y Lavalle.—Miércoles 4—9 intrépidos estrenos: Sauvagette, Archer, Flora Europa, Dalesia, Gill, Dell'Oro, Janette, Boissy y Fred Kornau. Entrada general $ 1.50.

TEATRO CASINO — Maipú entre Cuyo y Corrientes.—Miércoles 4—Exito: Boud Snyder, célebre ciclista; Kioday Godayou, equilibrista japonés; Eduardo Cerchi, billarderista. A las 8.30.

SALON NACIONAL—Cinematógrafo. Corrientes 841.—Programa diariamente especial y variado para familias. Continuas novedades.

CIRCO CRIOLLO—Corrientes 960. — Gran compañía de zarzuela criolla (única en su género) dirigida por el primer actor don Enrique Rosas, y en la que figura la notable tiple cómica Josefina Montes. Director artístico: Julio Santiago Rinaldi.—Miércoles 4—A las 8.45: Los solteros, Los dos Pepes, Mi mamá, Mi tía y mi prima, Los Pelagatos, Los Burlington, Blue Phare Mina, etc. Plateas con entrada $ 2.50.

TEATRO ATENEO. — Corrientes y Maipú. — Hoy miércoles 4—Modernísima especialidad cinematográfico altamente moral é instructivo especial para familias. Exhibición de grandes estrenos recibidos de París. Orquesta de 16 profesores. A las 8.45.

SALON CENTENARIO — Cuyo entre Cerrito y Libertad.—Todos los días función con grandes novedades y estrenos, espectáculos para familias. Plateas con entrada $ 0.50.

ANSELMI. COLISEO CIRCO.—Montes de Oca esquina Suárez.—Gran compañía ecuestre y de obras nacionales Rodba-Pigoli. —Director: Alberto Hénaulth.—Miércoles 4 —Las rosas de la virgen, La gaucha, La tiradora boer, Miss Norma.

PALACIO NOVEDADES — Skating Rink —Abierto mañana, tarde y noche. El hombre Automata. Exito: El hombre trasparente. Un fenómeno ilotón. El Faktir. El mago habilidoso. Viajes en tren alrededor del mundo. Cinematógrafos y otros atractivos.

TEATRO CLIMPIA — Calle Almirante Brown 1187/41 (Boca).—Compañía de género libre bajo la dirección de los primeros actores Severino y Bondesio.—Espectáculos todas las noches, Comedias, cantos y bailes. Domingos y días feriados, dos funciones. Espectáculos por secciones.

ISABELLON VARIEDADES—Calle Pueyrredón entre Córdoba y San Luis. — Empresa Colombo y Martínez.—Compañía ecuestre acrobática y cómico-dramática nacional, bajo la dirección de José Martínez.—Miércoles 4—Gran función á beneficio del primer actor señor Ricardo Reydalds, de ponerse en escena el drama: Piedra de escándalo.

IMPERIAL BIOGRAFO—Cangallo y Esmeralda. Programa selecto para familias. Funciones: todas las tardes de 3 á 6 por secciones, por la noche función completa á las 8.45.

CIRCO ANSELMI—Para las fiestas populares del Centenario, calle Azara y Brandsen (barracas al Norte).—Próximamente estreno de las dos compañías unidas una de 60 artistas de ambos sexos caballos y perros amaestrados; otra de dramas nacionales.

ISABELLON PODESTA — Rivadavia (Flores). — Gran compañía gimnástica y de dramas nacionales. Fontanella Hermanos, Empresa Josefo Podestá. Director artístico: Agustín Fontanella.—Miércoles 4—Inauguración estreno de la compañía, Variedades, El drama: El secreto de la [illegible] con entrada $ 1.20.

CIRCO EL PORVENIR — Ursulas.— Calle Narvaez y Belgrano. — En breve hará su estreno una excelente compañía de variedades, dramas y comedias.

POLITEAMA ANSELMI — Empresa: Anselmi-Erramouspe, Director: Miguel Anselmi.—Calle Cabildo 2248 al 57. Gran compañía ecuestre y de obras nacionales. Miércoles 4—Exito de la troupe Jacobi, El drama nacional: No Facundo. Plateas con entrada $ 1.50.

SALON AMERICANO — Cinematógrafo — San Juan [illegible].—Miércoles 4—Grandes estrenos. Plateas función completa pesos 0.30. Mañana, dos funciones.

De La Plata

TEATRO ARGENTINO—Empresa de Rosa Vasini.—Miércoles 4—A las 8.45: Gran función por el célebre transformista Donnini. Los hermanos Giordano, en su variado y escogido repertorio de ilusionismo y alta prestidigitación. Donnini representará la comedia: Un viaje de novios. Plateas con entrada $ 2.50.

TEATRO EL SOCIAL—Empresa Naum T. Rinz.—Gran compañía de variedades y atracciones.—Miércoles 4 — Estreno de los Golffe con sus dies perros amaestrados. La fiesta de la jota por Juanito Pardo y la pareja Higuera Bielsa. Duetto Rossini. Los excidillos. Gran mérgs. Plateas con entrada $ 1.

AVISOS PARA SEÑORAS

A MEDIDA SE CORTAN MOLDES, salta 525, casa Leonor Janssens. vf

A PAGAR EN 10 MESES TODA CLASE de ropa blanca, Montevideo 822. vf31

ATENCION, MODAS POR FIGURIN, se cortan en 24 horas, Rioja 744. vf

ACADEMIA DE CORTE, CONFECCIONES y casa de modas, Córdoba 3902. vf

A $ 1p. 15: HASTA 55, RICOS TAPADOS y vestidos, Salta 553, fábrica.

A LAS CONFECCIONES PARISIENSES, Perú 79, frente Ciudad de Londres.

A LAS CONFECCIONES PARISIENSES, Perú 79, frente Ciudad de Londres.

A TODOS LOS FIGURINES PARISIENSES, suscripciones, Perú 79.

A LOS MOLDES PARISIENSES, PERU 79 frente á la Ciudad de Londres.

A LOS MOLDES DE PARIS, PERU 79, calle de Buenos Aires, entre [illegible]

A LAS CONFECCIONISTAS MEJORES SE A Buenos Aires, Perú 79.

A LOS NOVIOS: SURTIDO AJUARES A A 10 meses de plazo. Montevideo 822. v31

A $ 12: PALETOS BORDADOS señoras A $ 18 y nutria cuatro, Humberto 1490. vf

A $ 14: 40 HASTA 60, RIQUISIMOS TAA pados invernales para señoras, Humberto 1490. vf

A $ 2.90 TAPADITOS PARA niñas POR A $ 2, rico tapado inglés, 1.10 de 2 años, Humberto 1490, frente. vf

A PRECIOS INCREIBLES CASIMIRES A y género para señoras á pagar en 10 meses. Montevideo 822. v31

A JUARES IMPORTADOS PARA NOA vias á 10 meses de plazo. Montevideo 822. v31

A LAS señoras: SE VENDE UN TRAje de lujo y un dosel casi nuevos, un retaznos, ocurrir Maipú 1156, de 1 á 5.

ATENCION! LOS POSTIZOS A MALA, son los mejores y los más baratos, H. Mitre 1572. vf

A señoras, señoritas, EXPOSICION formas de sombreros invierno. Entre Ríos 391. vf

A LAS MAESTRAS, TODA CLASE DE ropa blanca y tapados á 10 meses de plazo, Montevideo 822. v31

A 10 MESES DE PLAZO TAPADOS IMA portados, para señoras y niñas, Montevideo 822. v31

A MEDIDA MOLDES PROBADOS GRAtuitamente competentes cortadoras, especialidad estilo sastre. Confecciones, Instituto de enseñanza, Salta 479. v31m

ATENCION REFRATOS Y POSTALES de 4 á 4 docena con peinado gratis, regalamos uno grande con marco en los de 12, 16, etc., Carlos Pellegrini 281. v30m

A LOS MATRIMONIOS Y COMUNIONES. A única casa que hace retratos última moda, peinado gratis, medallones y otros espléndidos regalos, fotografía Parisienne, C. Pellegrini 752. No equivocarse. vf

A LAS señoras CORRESPONDE ADORnar sus casas con lindos muebles sin sentir el desembolso: las que consiguen á 10 meses de plazo en la mueblería San Nicolás, C. Pellegrini 457, de Sigal y Rombchil.

A LEJANDRO AGLIETTI, CASA DE ARticulos para modistas de sombreros, Suipacha número 582, esquina Tucumán. Avisa á su clientela que tiene un gran surtido de formas de moare y terciopelo á pesos 9,95 y 8,90, muflon á 7,95 y 6,95; formas de castor á 3,95 y 4,95, merinos á 2,95. Precio de fábrica, taller en la casa. Sombreros adornados muy finos á $ 7.95, 8,95 y 9,95. Gran surtido de egretas, plumas, terciopelos y demás artículos concernientes al ramo á precios que no admiten competencia. Suipacha 593. Alejandro Aglietti.

AL CORTE PARISIENSE, PERU 79, frente á la Ciudad de Londres. Unica academia en Buenos Aires que enseña el método más moderno y fácil que hasta la fecha se haya enseñado. La prueba consiste en reconocerse lo ineficaz de los métodos y poco prácticos que se enseña en las academias. No más métodos antiguos, de donde las alumnas salen sin ningun conocimiento práctico y provechoso; esta academia viene á suplir esa gran falta. La única donde pueden recurrir las alumnas á aprender lo que es el verdadero corte parisiense. Suscripciones á todos los figurines que se editan en París.

BATAS, SOMBREROS, SALIDAS DE teatros, etc., etc., se venden, de varias clases y gustos, á precios muy reducidos, señor León, Av. de Mayo 890, piso C.

BELLEZA... ¿QUIEN DE VOSOTRAS, señoritas, no anhela poseerla? ¿Que no conseguiría sin gastar un solo centavo y sin recurrir á largos y complicados procedimientos? Pedid el prodigioso libro del doctor Wagn sobre la belleza que no os da un verdadero especifico, y un tratado de higiene lleno de sugestión y hallazgos independientes secretos y consejos para ser hermosa. Pedidlo á Casilla de Correo núm. 3667.

CORTO Y PRUEBO VESTIDOS, TAPAdos y trajes desde 2 $. Defensa 913.

CASA ESPECIAL EN FORMAS Y ACCEsorios para sombreros de señoras y niñas, precios sin competencia, San Juan 2312. vf

CASA MIR FABRICA DE POSTIZOS, B. Mitre 4142. A las que tengan pelo caído hace joyas á $ 7, bandos 6 y trenzas torsadas y calots 5, armazones á $ 1. vf

CARTULINAS DE HISTORIA ARGENTIna con episodios nacionales, ilustrados en serie de seis. Unicas en su género, por que responden á un plan histórico. Piden precios por pequeñas y grandes cantidades The American Straw Co. U. T. 3819 (Avenida, Alsina 959. Envie un peso é vuelta de correo su le remitiré la póliza correspondiente al seguro de su llavero, por un año.

DEPILACION COMPLETA EN UNA SEsión, sin emplear electricidad ni sustancia alguna, método de todas facultades Instituto especial de belleza famosísimo, científico, por la señora María L. de Sanchez, Tucumán 1512. Consultas de 1 á 5 p. m.

EMBELLECIMIENTO PARA señoras, masajes faciales y medicinales, profesora diplomada, Avenida de Mayo 676. v4

Escuelas DE LABORES, COMO BORdados, encajes, mallas, zurcidos, etc. se admiten niñas desde los 6 años y se va también á domicilio, Bolívar 884. v5

LIQUIDACION BATONES DE HOMBRE, Independencia 1569. v

LOS SOMBREROS MAS ELEGANTES Y baratos, se encuentran solamente en la maison El Iris, hay desde 7 $, B. Mitre 1427.

LA señora DE MURIALDO, ENTENDIda en confecciones de vestidos; avisa á su distinguida clientela que ha salido para Europa y regresará á principios de Agosto.

MODISTA DE SOMBREROS, SE OFREce, para casa de familia, P. M., Poste Restante.

PEINADORA, TODA CLASE DE PEInados 30 centavos, Rodríguez Peña 165. v6

PEINADORA EN SU CASA, VA A DOMIcilio, toma abonados, precios módicos Catamarca 757. v6

PIELES, ZORROS ALASKA Y PIELES Siberianas desde $ 5, tapados piel y adornos, muestrario liquidase, Pichincha 127 de 8.30 á 12 y de 1.30 á 6. v6

PROFESORA DE CORTE Y CONFECcion, método parisiense moderno, va á los pueblos del Oeste, por carta á señora Profesora, Centenera 251, Caballito. v6

PEDIGURA D. DE VALDIVIA, HA trasladado su consultorio, Victoria 877, donde queda como siempre á disposición de su distinguida clientela, consultas de 2 á 6, recibe órdenes para ir á domicilio, con hora fija, precios módicos. v20m

ROSALIA CASTRO, MODISTA, THOMpson 124, Isabel Blanca. v8jn

SE VENDEN VESTIDOS Y TAPADOS en buen uso, Pasco 444. v6

SE CORTAN MOLDES, HILVANAN Y prueban, Rivadavia y Azcuénaga, entre 1. v28m

SE VENDE TRAJE TAILLEUR DE TERciopelo y otros de baile etc., con muy poco uso, Ayacucho 290.

Señoras y señoritas: VENDO SALIDA DE teatro flamante, de moda, por fallecimiento. Su familia: Suipacha 476, depto. 7, preguntar por Martínez.

Señoras HAY QUE IR AL BAZAR LONdres B, de Irigoyen, sec. Méjico, se han recibido 5.000 piezas de gran novedad, para regalos para casamientos, platinas, bronces, mayólicas, porcelanas, mármoles de Florencia terra-cottas. Antes de comprar ver los precios fijados en las 3 grandes vidrieras de esta casa. La más importante en el ramo, por ser casa importadora. Artículos con estuche desde 2 $ hasta 500 $. —Manuel Vivero, importador. vf

Señoras y señoritas! UN GRAN ACONTEcimiento nos obliga á liquidar y casi á regalar mercaderías; un ejemplo: si usted nos compra un valor de 200 pesos á regalar nos da más trámite un pago de tercero; si usted nos prueba de que alguien vende (en barato como nosotros, le regalaremos dos lotes. He aquí: Blusas de estación á 0.90, 1.20, 1.50 y 2 $; matinés y pelleras á 3, 3 y 4 $; batones adornados á 3, 4, 5 y 7 $; trajes de saco (lindo modelo) á $ 20, 25 y 30; sacos á paletón largos muy lindos á $ 25 y $ 30; piezas de ropa blanca de señoras desde 0.70 cada una, en La Camelia, calle Moreno y Salta. v5

TRAJES señora Y SALIDAS TEATRO importados, sin uso, vendo. Talcahuano 449. v6

TRAJES DE OCASION, DE señora, MUY buena clase se vende, Suipacha Peña 1110, de 3 á 7 p. m. todos los días. v6

COMPRA Y VENTA DE PROPIEDADES

A PLAZOS, NOTABLES REMATES, leer los avisos Becher y Accame, Cuyo 685.

A 10, 20, 30 O MAS PESOS MENSUAles vendo terrenos en la capital, G. G. Grosso, Bolívar 178. vf

A UN PASO DE SANTA FE SE VENDE hermosa casa nueva, chiche, de poco precio, tiene sala, Arguibel 2212. v

A V. SANTA FE 4588, NOTABLE REMAte, remataré el domingo 7 á las 4, Sin Lázaro Becher y Accame, Cuyo 750. vf

A UNA CUADRA DEL TRANVIA, EN CAballito, se vende casa barata, Datos, 25 de Mayo 527.

A GUIRRE Y SERRANO, MAGNIFICO terreno, 12x50, con edificación, para vivienda en 3 ó 4 v. c., Datos, B. Mitre 449.

A 30 MENSUALES sin ADELANTO, se vende en Caseros, Mateo Bino 1473, 2 á 14 v. c. á 4 $.

COMPRA Y VENTA DE PROPIEDADES

A CUADRA DE PLAZA VENDO O CAmbio, moderna casa, desocupada, Cerrito 141. vf

A 1 LINEA CASA MODERNA EN FAmilia, frente al plaza, 14x50, 9 piezas, 25 de Mayo 1127. vf

A JUAREZ SANTAMARIA Y CIA., MAIpú 30, 1º piso, de 2 á 4 (avenida). Compramos, tenemos compradores. Reservados.

A VACUNO OBRAS, CASA, VE VENDO la casa de 9 piezas, Cangallo 1, 22.000 $, Cuadrado 1, 9 piezas, Cangallo 1, 18.000 $. Cerrito 1, 9 piezas, Cangallo 1, 18.000 $.

A CUADRA PLAZA SUR DE LA PLAZA Lavalle, vendo casa moderna 8 piezas, 10.000 $. Datos, B. Mitre 469.

AL SUR — FORMIDABLA ALTURA 4 pesos, vale 6 $, 10x50, 4 y 15 piezas, 30.000 $, 5.000 $ á plazos. Datos, B. Mitre 469.

A CHACRAS SUR DE LA PLAZA Lavalle, vendo casa moderna 8 piezas, 10.000 $. Datos, B. Mitre 469.

AL SUR — FORMIDABLA ALTURA 4 pesos, vale 6 $, 10x50, 4 y 15 piezas, 30.000 $, 5.000 $ á plazos. Datos, B. Mitre 469.

A CHACRAS SUR DE LA PLAZA Lavalle, vendo casa moderna 8 piezas, 10.000 $. Datos, B. Mitre 469.

A CUADRA DE PLAZA EN FLORES

COMPRA Y VENTA DE NEGOCIOS

Q.—GRAN NEGOCIO LOCAL CON COMODIdad, vendo negocio, alquiler barato, mudanza, Libertad 1, Ríos 141. v8

OJO.—PELUQUERIA SE VENDE UN-sola trabaja 300 $ por mes, comodidad para familia, Arena 1068, P. Patricios. v7

OJO—ATENCION! — OJO — SE VENDE negocio de librería juguetería y agencia de lotería, con 20 combinaciones, alquiler módico, con contrato y comodidad para familia se puede dar a prueba y facilidades de pago se venderá a balance, calculado en 3.000 $ de capital. Por más informes á la misma, Corrientes 5571. v4

PANADERIAS DE 6500, 7 BOLSAS, otra 14.000, 16 bolsas vendo, Chile 1020.

PANADERIAS A ELEGIR DE 2500, 4500 6500 A 10.000 $ vendo, Lima 753.

PANADERIA SE VENDE, TRABAJA 5 bolsas, razón, General Urquiza 1836.

PELUQUERIA VENDO POR AUSENTARme, buena clientela, Gualeguay 840 esq Barracas. v6

PANADERIAS 3000 A 20.000 $, VARIAS máquinas vendemos Pareto y Vicente Cangallo 3821. v4

PANADEROS! VENDO PANADERIA central buen contrato, por $ 4.500 Bolsa de los Pañadores, Chacabuco 526.

PANADERIAS POCO CAPITAL, OTRAS importantes aquí y pueblos, venda Victoria 1690.

PELUQUERIA, PERFUMERIA FRENTE mercado vendo 950 $, salón 400 $. Lavalle 2042.

PELUQUERIA 900 $, VENDO EN LA mejor posición del Norte; buen trabajo de salón; ocurrir San José 284.

PANADERIA EL PORVENIR SE VENde por ausentarse su dueño, verla y tratar á su mismo dueño, Lorenzo Luzzi San Vicente. v6

PANADERIAS DE CALLAO A ARTES Y de Santa Fe á Rivadavia; que trabajan 10 á 22 bolsas y otras muchas por las afueras y la campaña ofrecen Plaza y Nimo, Cerrito 711. v5

POR NO PODERLO ATENDER, VENDO almacén general de campaña, con un diario de 200 $, todo rodeado de chacras de primer orden, se hace larga contrata por el local, tratar Misiones 22. v5

PELUQUERIA CON MUY BUENA clientela se vende por no poderla atender su dueño, verla y tratar en Morón, F. C. O., calle San Martín 562, á 3 cuadras al Norte de la estación. v5

RESTAURANT CAFE Y BAR EN FLOres vende Behobi, Salta 274.

REST. Y HOTEL CENTRAL EN 20.000 $, mensual 7000, vendo, Chile 1030.

REST. CON ALOJAMIENTO, BUEN ORden 1530, en 1300 $ vendo, tratar Chile 1030.

RESTAURANT MUY CENTRAL VENDO en 1.000, diario 70, con piezas, Alsina 1536.

RESTAURANT ALOJAMIENTO 9 PIEzas, diario 30 $, 2.000 $ contado 1.000 vendo, Alsina 1536.

RESTAURANT EN LA BOCA, INMEJOrable situación, mitad al contado resto á plazos, se da á prueba, Behobi, Salta 274.

RESTAURANT EN GRAN MERCADO, otro 70 pensionistas, buena casa pensión central 14 piezas, en 6000 $, vendo, Libertad 120.

RESTAURANT CON ALOJAMIENTO O sin él, diario á prueba $ 70, alquiler 200, se vende por desavenencia de socios, Suipacha 629. v4

RECREO CERCA DE LA EXPOSICION, una verdadera fortuna deja 700 $ líquidos solamente arrendando una parte del negocio se vende en la mitad de su valor por fallecimiento en la familia, informes, Uruguay 454.

SE VENDE UN RESTAURANT EN MONte Grande frente á la estación. v5

SE VENDE EL SALON DE LUSTRAR y cigarrería, Patricios 779. v6

SE VENDE ACREDITADO NEGOCIO con taller de gas y electricidad, Méjico 1700 v12

SE VENDE UN SALON DE LUSTRAR bolines, buena clientela, Gllemes 3628. v4

SE VENDE LIBRERIA BAZAR Y CIgarrería, tratar en la misma, Patricios 1241.

SE VENDE UN NEGOCIO DE BICICLEtas en $ 1.500, utilidades $ 400 mensuales, Santa Fe 5246.

SALON CINEMATOGRAFO SE VENDE muy barato, alquiler 120 $, tratar Rivadavia 1446. v6

SE VENDE UN NEGOCIO DE COMESTIbles en el Mercado Central, poco capital referencias, Suipacha 521. v5

SE VENDE FONDA, RECREO Y cancha de bochas, Santa Fe 3381, diario 80 á 90 $; Palermo. v4

SE VENDE NEGOCIO REGULAR, CUAdrería, cigarrería y librería, Entre Ríos 1384. v4

SE VENDE UNA CANTINA ESQUINA, negocio y una pieza, poco capital alquiler barato, Malabia 1105. v5

SE VENDE UNA PENSION CON 13 HAbitaciones y clientela, Arcos 2314 Belgrano. v4

SI VD. QUIERE VENDER O REMATAR su negocio, pase ó escriba á Ernesto J. Cuell, rematador público, San José 1431.

SE VENDEN CIGARRERIAS, LECHErías, panaderías, hotelitos y casa pensión, Parana 508.

SE VENDE DESPACHO DE PAN, FACturería y comestibles, con poco capital, casa acreditada, Constitución 3201, tratar en la misma. v4

SE VENDE GRAN RESTAURANT Y bar, buen contrato y muy central informes por carta ó personalmente, 25 de Mayo 402. v5

SE VENDE GRAN NEGOCIO DE CEreales, carbón, etc., muy acreditado, en el centro de Santos Lugares, con galpones y más comodidades, tratar Talcahuano 910, capital.

TALLER DE PLANCHADO SE VENDE por ausentarse la dueña, Alsina 1676.

TALLER DE PLANCHADO SE VENDE por tener otro negocio, Viamonte 325. v5

TALLER DE SOMBREROS A PRUEBA, muy acreditado, se vende por ausentarme á Europa, Perú 316. v6

TIENDA, MERCERIA, MOSTRADOR Y estantería se vende urgente por fallecimiento, ocurrir Palos 442 (Avellaneda). v4

TENGO EN VENTA LINDO NEGOCIO de artículos para la moda, en calle central, acreditado, acudir á mi escritorio Cangallo 655, de 1 á 6 p. m., V. Novelli. v5

TAMBO COMPLETO Y REPARTO CON 6 sin hacienda, se vende, con muy buena clientela, para tratar verse con Bartolo Biraciertu ó Modesto, Chalilel, comisionista, Chivilcoy. v5

VENDO NEGOCITO PARA CANTINA O bar, inmejorable para Centenario, Viamonte 228. v6

VENDO SALON DE LUSTRAR Y COMposturas muy barato por ausentarse á Europa, Hernandarias 1073, Boca. v6

VENDO UNA HERRERIA DE CABAllos, con contrata, con poco capital, Warnes 31, Parque Centenario. v5

AVISOS COMERCIALES

AVISO AL COMERCIO QUE HE COMprado la fonda de Antonio Escalona, el que tenga algo que reclamar lo hará en los tres días á contar del día de la fecha, Ayacucho 2187. v4

AVISO HABER VENDIDO MI NEGOCIO de café al señor Alejandro Rovelli, situado en la calle 25 de Mayo 340, se atienden reclamaciones por 3 días.—Mayo 3 de 1910. Irene Piccoli. v5

AVISO AL COMERCIO QUE HABIENDO comprado la casa de pensión establecida en la calle Cangallo 842, atenderé reclamaciones hasta el 5 del actual.—Constantino R. Campos. v6

AVISO AL COMERCIO.—POR INTERmedio del señor Zaguieres, balanceador y rematador público, Victoria 1690, vendí á los señores Molinelli y Flores, mi panadería sita San Ramón 867. Reclamaciones hasta 3 días.—B. Aires, Mayo 1o. de 1910.—G. Canale. v4

AVISO AL COMERCIO QUE HE VENdido mi restaurant y bar situado en la calle Lavalle 1372, al señor Mauricio Smalinsky; todos los que tengan reclamaciones se presentarán en los tres días de la fecha.—A. Lepont. v6

AVISO AL COMERCIO — CON INTERvención de Alfonsín y Cía., escritorio Parana 508, se vende casa de pensión Libertad 281, reclamaciones tres días únicamente.—Buenos Aires, Mayo 2 de 1910. —Vendedor, G. Casas, comprador, R. M. de Rey. v5

AVISO AL COMERCIO QUE HE VENdido mi casa de hotel sito Chacabuco 892, se atienden reclamaciones por tres días á contar desde el día de la fecha.—Compradora doña Esperanza Alvarez, vendedor Enrique Pichiu. v6

AVISAMOS AL COMERCIO HABER vendido nuestro negocio de restaurant y botillería calle Constitución 3001. Se atienden reclamaciones hasta los 3 días.—Vendedores: Meregaglia y Bezzecchi.—Compradores: Valentino y Crosi. v5

AGENTES COMERCIALES PRECISAMOS en todos los pueblos y ciudades de las Repúblicas Argentina y Paraguay, trabajo fácil, decente de mucho porvenir y buenas utilidades, exigimos referencias de las relaciones en los pueblos en que soliciten ser nombrados, no hace falta capital. Cousin y Cía., 25 de Mayo 140, Bs. Aires. v6

AVISO AL PUBLICO QUE POR INTERmedio del balanceador y rematador público señor Francisco Palma, La Seguridad, Limp 753, vendí mi lechería Independencia 1302, reclamaciones 3 días.—H. Fabregat, L. B. de Fernández. v6

AL COMERCIO.—AVISO QUE BAJO inventario practicado por el balanceador y contador público, Señor Marcos V. Varmone, oficina Rioja 259/263, he comprado al Señor José Perodi, el almacén sito en esta capital, calle Juncal 2760, esq. Aguirre; los que se crean con derecho á reclamaciones, lo harán en el término de tres días pasados los cuales no serán atendidos. Buenos Aires, Mayo 4 de 1910. Camilo Rocco. v6

AVISO AL COMERCIO.—POR INTERmedio del señor Zaguieres, balanceador y rematador público, Victoria 1690, vendí á los señores J. Méndez y F. Toledo mi panadería sita en Alsina (casa Carrero) F. C. S. Atiendo reclamaciones hasta 3 días.—Alsina, Mayo 4 de 1910.—P. Russo. v6

AL COMERCIO—AVISO QUE HE VENdido mi negocio de fonda calle Viejtes 2596, á los Sres. Pérez y Varela los que se consideren con derecho á alguna reclamación deberán presentarse en el término de 3 días á contar desde la fecha.—Buenos Aires Mayo 2 de 1910, vendedor, Antonio Ferrero. v5

AVISO AL COMERCIO QUE HE VENdido mi negocio de comestibles calle Castro Barros 1361 al señor Antonio Serrano; reclamaciones hasta 3 días.—Buenos Aires, Mayo 4 de 1910.—Vendedor, Marcos Simoni. v6

AVISO AL COMERCIO QUE HE VENIdo á los señores Luis Povinelli y Santiago Zeni el negocio de armería y cuchillería de mi propiedad sito en la calle Pedriera 21, Flores; los que se consideren con derecho á reclamación sobre dicho negocio se presentarán dentro del término de 3 días desde la fecha.—Vendedor, Florencio Povinelli.—Mayo 1o. de 1910. v4

AVISO AL COMERCIO QUE CON INTERvención del balanceador y rematador público señor Martín Bisáñez, escritorio Cavallo 2062, he vendido al señor Martín Rodríguez, mi negocio de carnicería y fiambrería, calle Pardo 3900; reclamaciones 3 días. Buenos Aires Mayo 3 de 1910.—Vendedor, Francisco P. Lombardi. v5

AL COMERCIO—AVISO QUE BAJO INventario tasación practicado por el balanceador y rematador público señor Martín Bisáñez, escritorio Cavallos 2064, vendí al señor Rogelio Morrone mi restaurant, Cavallos 430, reclamaciones 3 días.—Buenos Aires, Mayo 3 de 1910.—Angel Rizzo, vendedor. v5

AL COMERCIO — SE AVISA AL COmercio en general, que según escritura de fecha 29 de Abril de este año, autorizada por el escribano señor Juan P. Martínez, desde ese día los señores Tomás Camba y Gerardo Camarero, han dejado de formar parte de la sociedad Camba, Torrado y Camarero, adquiriendo sus derechos Clementino Torrado. v6

AVISO AL COMERCIO QUE CON INtervención de los balanceadores y rematadores públicos señores Adolfo Péres y Rebecchi se ha disuelto la sociedad del escritorio de restaurant y alojamiento Pedro Mendoza 1019 quedando con el activo y pasivo el socio Pastor López. Reclamaciones 3 días solamente.—B. Aires, Mayo 4 de 1910. Socio saliente Manuel Méndez. v6

AL COMERCIO — CON INTERVENCION de los señores Concetro y Estévez, balanceadores y rematadores públicos, escritorio Chile 1030, fué vendido y balanceado nuestro almacén sito Cangallo 3499; toda reclamación contra dicho negocio, se presentará en el plazo de tres días, pasados éstos no serán atendidos.—Buenos Aires, Mayo 3 de 1910.—Manuel y Daniel Castro —OTRO: Por el aviso que antecede como comprador, sito en el comercio pasan los mismos fines.—José Antonio Engelbrecht. v5

AL COMERCIO: AVISO QUE HE COMprado bajo inventario y tasación practicado por el balanceador público señor Juan Solari, escritorio calle Moreno 2200, el negocio de almacén de comestibles y bebidas calle Honduras 1102, esq. á la de Acevedo, al señor Gerardo Monasterio; los que se consideren con derecho á alguna reclamación deberán presentarse en el término de tres días á contar desde la fecha, pasados los cuales no serán atendidos.—Buenos Aires, Mayo 4 de 1910.—Comprador, Benito Ares Alonso. v5

AL COMERCIO.—AVISO QUE CON INtervención de los balanceadores y rematadores públicos nacionales señores Piazza y Nimo, escritorio Cerito 711 se efectuó la compra-venta del negocio de panadería sita en Lomas de Zamora, pcia. de Buenos Aires, calle Pereyra Lucena 405, denominada La Oriental. Los que tengan reclamaciones contra dicho negocio deben presentarse dentro de los 3 días de la fecha.—Buenos Aires 30 de Abril de 1910.—Comprador: José Monserrat. Vendedor: Manuel Codina. v4

AL COMERCIO — AVISO QUE CON intervención y bajo inventario practicado por el balanceador y rematador público señor Nicolás Manzo, oficina Chile 1482, C. T. 2228 (Central), he vendido á los señores Rafael Fernández é hijos, mi almacén de comestibles y bebidas sito calle Charcas 501 esquina San Martín. Los que se crean con derecho á reclamación contra dicho negocio se presentarán en el término de tres días á contar desde la fecha; pasado este término no serán atendidos.—Buenos Aires, Mayo 2 de 1910.—Vendedor, Serafín González; compradores, Rafael Fernández é hijos. v4

AL COMERCIO — AVISAMOS QUE HEmos comprado bajo inventario y tasación practicado por el balanceador público señor Juan Solari, escritorio calle Moreno 2200, el negocio de almacén de comestibles y bebidas calle Montes de Oca 598, esquina á Alegría, al señor Andrés Santos; los que se consideren con derecho á alguna reclamación, deberán presentarse en el término de tres días á contar desde la fecha, pasados los cuales no serán atendidos.—Buenos Aires, Mayo 4 de 1910.—Compradores, señores Antonio Vázquez é hijos. v6

AL COMERCIO — AVISAMOS QUE CON inventario por los balanceadores Iglesias Costas é Ibáñez, escritorio B. Mitre 1291 he vendido al señor Bartolomé Folco todas las existencias de mi negocio de almacén y ferretería denominado La Corona, situado en el pueblo de Ramos Mejía, F. C. O. Los que tengan créditos á cobrar se presentarán en el plazo de tres días.—Buenos Aires, Mayo 4 de 1910.—Juan Folco. v6

CAPITALISTA SE NECESITA PARA explotar un invento de gran ganancia para las fiestas del Centenario, escribir Durrandi, Corrientes 1138.

CAPITALISTA CON 400,000 $ PARA ASOciarlo á una operación de compra-venta de un valioso establecimiento de campo, que dará más de 2.000.000 de $ de ganancia se precisa, dirigirse por escrito al socio S. D. Bolsa de Comercio. v6

COMUNICAMOS AL COMERCIO QUE DE mutuo convenio queda disuelta la sociedad que giraba bajo el rubro Sarti y Marasi, con negocio de comisiones y consignaciones en la calle Lavalle 2616, haciéndose cargo del activo y pasivo el señor Pablo Sarti, reclamaciones 3 días.—Onelio Marasi, Pablo Sarti. v5

DESEASE SOCIO, POCO E IGUAL CAPItal, para escritorio, ya bien relacionado; persona inteligente y que entienda de compra-venta de propiedades y negocios en general, A. R. 200 poste restante.

FARMACEUTICO DESEA SOCIO PARA el ramo de farmacia, indicar capital y formular proposiciones, por carta á Colombres 652, P. Sánchez. v4

HABIENDO COMPRADO EL SALON bilógrafo El Dorado, Andes 741 el que se crea con derecho á alguna reclamación, deberá efectuarlos dentro de los 3 días desde la fecha.—Juan Bernasconi, comprador, M. González García, vendedor. v5

HABIENDO VENDIDO MI NEGOCIO de café y fonda á los señores Pérez y Cía., con el presente aviso atenderemos las reclamaciones hasta tres días de la fecha. —Buenos Aires, Mayo 2 de 1910.—Cesáreo Iñiguez. v4

LOYD BRAZILEIRO, S. A. — COMUnico á quien convenga que á 20 de corriente nuestro empleado señor José de Araujo Vieira, ha sustituido como nuestro agente en esta capital al señor L. A. Bruzzo. Dorrico además, que esta empresa anda debe en esta plaza y si alguien se cree su acreedor, quiera presentar cuenta para ser saldada. El inspector, p. p., Alfredo F. da Costa.—Abril 30 de Abril de 1910. v6

PARA EXPLOTAR LA INVENCION DE un aparato para matar langostas se busca capitalista con $ 5.000 oferta á C. Córdoba 562, dep. 103. v4

REPRESENTANTE DE CASAS extranjeras busca socio capitalista, casilla correo 295. v6

SOCIO CAPITALISTA NECESITO PARA ampliación. Ruiz, Av. de Mayo 861. v5

SOCIO CON CAPITAL DE 5500 $ SE PREsta para industria nueva en el país, San Martín 861, escritorio 5. de 7 á 5 p. m.

SOCIO PARA UNA PARTE DE ESCRItorio de remates y comisiones, en buena marcha, con 2.000 $; datos Río Bamba 54.

SOCIO CON 2.000 $ SE OFRECE, PARA negocio lucrativo y decente V. Calla, Pergamino 83, Forest.

SOCIO PARA CAFE Y BAR, QUE DISponga 3.000 $, importante negocio, establecido se precisa, datos, B. Mitre 1846, hotel, José Ramón.

SOCIO JOVEN Y ACTIVO CON CUATRO ó cinco mil pesos, capital necesario. Por informes y datos ocurrir gerencia Banco Empleados de Comercio, Alsina 660. v6

SOCIO CON UN CAPITAL EN EFECTIVO de 2 á 4.000 $ se necesita para un taller ya establecido y bien montado de litografía é imprenta, para ensanchar sus operaciones comerciales. Tiene trabajo seguro como para obtener un buen resultado, á fin de cada año comercial. Para informes, dirigirse á F. D. B., Tucumán 1057, de 12 á 1 y de 7 á 9 p. m. v5

SE NECESITAN 1600 $ Y PERSONA PAra darle participación, negocio con seguro clientelo, donde se le asignará sueldo y participación en las operaciones, pocas horas de ocupación, sueldo y tanto por ciento, puede sacar 150 $ mensuales, poste restante F. R. núm. 1.

TENGO 3000 PESOS, NECESITO SOCIO con 12.000 $ para industria muy lucrativa; datos, referencias á satisfacción poste restante A. F.

VIAJANTE ACTUALMENTE COLOCADO importante casa se ofrece para toda ó cualquiera de las líneas provincia Buenos Aires, en los ramos de ferretería, bazar ó calzados. Referencias de primer orden, dirigirse á B. G., poste restante, ciudad. v4

MUEBLES Y ENSERES DOMESTICOS

A PRECIO DE FABRICA MUEBLES A 30 meses C. Pellegrini 457. v21

A 10 MESES DE PLAZO TODA CLASE de muebles, C. Pellegrini 457. v21

LAS 3 SE REMATA EL MUEBLERIA del señor Israel, Callao 978. v

A UGONI: MUEBLES Y TAPICERIA á precios reducidos, Victoria núm. 778. v1m

A PROVECHEN, SIN FIADOR ENTREgamos toda clase de muebles á 10 meses dep. laso, C. Pellegrini 457. v21

A PLAZOS SIN AUMENTAR LOS PRECIos se vende toda clase de muebles: C. Pellegrini 457, Sigal y Bomchil. v21

A PROVECHEN A MITAD DE PRECIO y á 10 meses de plazo, toda clase de muebles. Cuyo 1124. L. Sigal y Cía. v21

A LARGOS PLAZOS Y GRANDES FACIlidades de pago, toda clase de muebles máquinas de coser. Cuyo 1124. L. Sigal y Cía. v21

A PAGAR EN 10 MENSUALIDADES expedimos órdenes para las casas de Gath y Chaves y tienda San Miguel. Cuyo 1124. L. Sigal y Cía. v21

ANTES DE COMPRAR SUS MUEBLES al contado ó á plazos visiten la casa y ganarán dinero, vendemos á mitad de precio, Cuyo 1124. L. Sigal y Cía. v21

A PLAZOS, MUEBLES A CUALQUIER precio y condiciones facilísimas, por cesación de negocio, muebleria Corrientes 1661 casi esq. R. Peña. v8

ALFOMBRAS DE TRIPE RIZADO, DE pura lana, desde $ 1,30 el metro, gran surtido en alfombras cuadradas desde 2 $ hasta 4x5 á 22 $, casa especial, Rivadavia 1865. v6

BILLARES SOLIDOS Y DE LO MAS moderno 80 á precio de remate y gran rebaja 20 cjo en los útiles, Talcahuano 367. v8

COLCHAS DE YUTE CON GALON Y rollo, para guardar la almohada, desde 8 pesos, especialidad en doseles, cortinados, etc., Rivadavia 1365. v6

DORMITORIO LUIS XV CASI NUEVO y un piano se vende barato, B. Mitre 2478. v6

ESPLENDIDA OCASION, MOTIVO SALIda á Europa, véndase todo el lujoso mueblaje de la casa Monroe 3311, Belgrano. v5

FUNDAS PARA JUEGOS DE SALA 15 $, para piano 6, Montevideo 414, J. Despax, U. T. 2256, Libertad va á domicilio. v7

FUNDAS PARA JUEGOS DE SALA 14 $, para piano 4, regalo banquito muestra, fábrica B. Mitre 1860.—M. L. Ramires. v5

FUNDAS BLANCAS Y COLORES 5 $, hermoso regalo, pidan muestras á la antigua casa Sanz, Cuyo 838, U. T. 3811, Libertad. v10

FUNDAS A PLAZOS, RICAS PARA SAla y piano á 5 $, escriba y tendrá muestras, Rivadavia 3850, C. T. 655, Oeste, Viola. v5

FUNDAS A PLAZO, RICAS PARA SALA y piano, á 5 $, pida por correo ó teléfono, Santa Fe 2161, U. T. 877, Juncal, Donarini. v5

HOY A LAS 3 DE LA NOCHE SE REmata Cangallo 2525, juego comedor, dormitorio, piano y varios muebles. v4

HULES PARA PISO A 2 $ EL METRO cuadrado, gran surtido en caminos, felpudos, alfombritas, etc., Rivadavia 1865, v6

MUEBLE NUEVO, ROPERO L. XVI con 3 lunas, nogal y roble se vende 150 $, Ecuador 474, dept. 9. v10

MUEBLERIA EN LIQUIDACION, JUEgos de sala, espejos muebles finos y al alcance de todos, con grandes rebajas, Corrientes 1779, esq. Callao. v6

MUEBLES A CUALQUIER PRECIO, CEsación definitiva de negocio. Aprovechen lo que queda, se vende la muebleria en bloc, Corrientes 1681 casi esq. R. Peña. v4

MUEBLES DE TODOS ESTILOS A 10 meses de plazo, para comprar baratos, huyan de los grandes alquileres de centro, fábrica Moreno 1784, casi esq. Entre Ríos. v1jn

MUEBLES A PLAZOS, A CUALQUIER precio y condiciones facilísimas por cesación de negocio, muebleria Corrientes 1681 casi R. Peña. v4

MUEBLES! MUEBLES! MUEBLES! Baratti Hnos. y Cía Baratti Hnos. y Cía. Se mudaron A su nueva casa CORRIENTES 1145 — CORRIENTES 1145 Nuestra casa fué fundada en el año 1853 y esta es la mejor garantía para el comprador. Pida el catálogo P de nuestra última edición y encontrará un surtido inmenso de toda la clase de mueblaje que puede necesitar una casa. Nuestra mercadería se garante hasta su destino. BARATTI Hnos. y Cía., Corrientes 1145. v31m

MUEBLES! MUEBLES! MUEBLES! 838 Cuyo 844 N. Sanz Aproveche todo el mundo nuestras grandes rebajas de precios. Obsequio al comprador de una rica colcha moaré y juego lavatorio. Juego Luis XIV matrimonio, macizo, 7 piezas mármoles finos, lunas francesas $ 135 Juego Luis XV matrimonio, nogal y roble 7 piezas ricamente tallado " 230 Dormitorio á tres cuerpos, roble y nogal, 9 piezas regia escultura " 600 Comedores Luis XVI " 100 Comedores Renacimiento, de 3 cuerpos, nogal sobre roble, á seis lunas talladas á relieve " 250 Comedores Enrique IV copia francés " 200 Juegos de sala tapizados moaré " 65 Juegos de sala tapizados damasco " 70 Sillas de Viena, la docena " 25 Tenemos en exposición el más grande surtido de muebles que existe en Buenos Aires. Aseguramos que nadie saldrá sin comprar donde el inmenso surtido de muebles sólidos y elegantes se impone por los precios baratos. Pidan catálogos, embalaje y conducción gratis, respondemos de roturas hasta el destino 838 Cuyo 844.—N. Sanz. v4m.

MUEBLES!! CASA PIQUE. La mueblería y tapicería se ha trasladado á su nuevo vasto local Cuyo 1158, para atender mejor á su numerosa clientela, adonde hallarán una gran exposición de toda clase y estilos de muebles desde lo más regio mueblaje hasta el más modesto, al alcance de todos los bolsillos. Ver para convencerse que ninguna casa del ramo vende igua clase de muebles en los precios que á continuación detallo: Dormitorios desde $ 80.— Comedores, desde " 80.— Sala, desde " 70.— Escritorios, desde " 15.— Cortinados, desde " — Dossiers, desde " — Consola con espejo desde " 70.— Silbón para enfermo, desde " 20.— Bidets, desde " 12.— Sillas de Viena " 3.50 Pidan catálogo ilustrado para su interior. Importación directa y fabricación nacional de muebles y tapicería de toda clase y estilos, que se recomiendan por su solidez, elegancia y economía. Especialidad en muebles de cuero, marroquín, búfalo y vaqueta, que no admiten competencia. A todo comprador que presente este aviso se le hará un obsequio. Embalaje y conducción gratis.—P. Piqué, Cuyo 1158. v24m

MUEBLES!!!! — MUEBLES!!!! — L. F. Bottini!!! 829 Cangallo 829 ¡Gran ocasión!!! Es lo caso que se dos presenta á los que necesiten muebles! Todos nuestros artículos sin excepción han sufrido una rebaja de un 10 por ciento con el único propósito de hacer conocer nuestra fabricación!!! Vean por algunos de nuestros precios!! Juegos de dormitorio, 6 piezas, mármoles rosa y lunas francesas. $ 80 Juegos de dormitorio Luis XVI, nogal oiré para matrimonio, 7 piezas, mármoles rosa y lunas biseladas " 165 Dormitorio Luis XV, para matrimonio, compuesto de 7 piezas, mármoles rosa y lunas biseladas " 220 Juegos de comedor Luis XVI nogal oiré mármoles rosa 9 piezas " 110 Juegos sala dorados Luis XVI " 65 Consola dorada, Luis XVI " 95 Juego vestíbulo fantasía 6 piezas " 70 Camas de hierro y bronce, desde " 12 Colchones de toda clase de lana " 14 Pedir presupuesto á nuestra casa y tener la seguridad de ganar tiempo y dinero!! Los catálogos embalaje y conducción son gratis!—L. F. Bottini, 829 Cangallo 829. v2jnlo.

MUEBLES! MUEBLES! MUEBLES! F. J. MARTY—656 CANGALLO 656 ¡¡¡En homenaje al Centenario!!! venderemos hasta el 20 de Mayo!!! á los precios de fábrica sin recargo alguno!!! ¡¡¡Pidan presupuestos á otras casas y después compárenlos con los precios extraordinariamente bajos, que podemos cotizar! Riquísimo juego de dormitorio nogal oiré para matrimonio, estilo Luis XVI, con mármoles rosa y lunas biseladas, lo mejor como solidez y elegancia, con 8 piezas. $ 195 Espléndido juego de comedor de nogal oiré estilo Luis XVI, con vidrios grabados y mármoles bardillo, artículo muy sólido y vistoso!!!, con 9 piezas " 115 Juego de sala estilo Luis XVI forrado con lindo género de fantasía " 75 Riquísimos juegos dormitorio Luis XV para matrimonio, nogal y roble tallado lunas biseladas St. Gobain, y mármoles rosa finos!!! 8 piezas " 365 Juego dormitorio Luis XV, nogal, para matrimonio, con mármoles rosa y lunas biseladas, 7 piezas. " 210 ¡¡¡Encontrarán en nuestros depósitos los más vastos y mejor surtidos de esta capital, el más grandioso y variado surtido!!! de muebles que existe en Buenos Aires!!! Así es, que pobres y ricos!! todo el que quiera comprar muebles buenos!! baratos!! tiene que ir á lo de F. J. Marty!! 656 Cangallo 656!! Economizarán dinero y serán bien servidos!! Remitimos gratis!! para el interior catálogo ilustrado!!—F. J. Marty, 656 Cangallo 656. v3jun.

MUEBLES Y ENSERES DOMESTICOS

MUEBLES! LA CENTRAL, B. DE IRIgoyen 601. Gran surtido en muebles de comedor, de dormitorio, macizos y estilos de regios y modestos y precios ídem. Visiten la casa para convencerse. Buen orden, alquina Venezuela. v4m

MUEBLES BUEN ORDEN 685, VISITEN gran exposición Uoha, el fabricante que vende más barato, comedores de roble, dormitorios, tapicería, camas de bronce y escritorios americanos gran surtido, si que no trabaja es porque no quiere; todo á plazos; Buen Orden 685. v4

MUEBLES!!! LOS MAS BARATOS!! RIvadavia 3043. Juegos dormitorio macizos, nogal, 130, 140, mármoles rosados lunas francesas; dormitorios Luis XV, matrimonio, 7 piezas á 150, 166, 170, 180; mármoles finos lunas francesas; dormitorios Luis XV nogal y rubia tallados, lunas biseladas y mármoles rosados á 200, 250, 290 y 300 $; dormitorios Luis XV de 3 cuerpos, nuevo modelo, roble, tallados, 9 piezas á 600, 650, 700 y 750; comedores 9 piezas, 80, 100, 140, 200, 260; aparadores á 32, 42, 55 y 60; roperos con lunas francesas á 30, 33, 40, 45 y 50; camas á 9 $, 13, 16, 20, 25. Pidan catálogos, embalaje gratis, fábrica á vapor, Rojas 740.—Terán Hermanos. v8

MUEBLES!!! CASA AMARILLA Calle Carlos Pellegrini 857. Sucursal: 857 Cangallo 857. Aunque más no sea para convencerse de lo fácil que es la operación de comprar muebles BUENOS Y BARATOS rogamos á las personas que no lo deseen, visiten nuestras casas antes de ir á otras partes. Somos fabricantes y por lo tanto estamos en mejores condiciones que otros para hacerlo. Adjuntaremos el recorte de este aviso y remitiremos gratuitamente, únicamente á los que residan fuera de la capital un hermoso catálogo. — Roche Vall y Cía., Carlos Pellegrini 857 y Cangallo 857. v22M.

OJO, VENDO MUEBLES DE PELUquería por lo que den. Catamarca 416.

OJO, PELUQUEROS, A PLAZOS VENDO mesas, lavatorios, espejos sillones, toilet, estufas; fábrica Las Heras 627, A. Rivera. v6

OJO PELUQUEROS! MESAS, ESPEJOS, sillones, lavatorios, toilette, estufas, cajoneras, sillar; más barato que otras casas contado y á plazo, vende Faivene, fábrica y depósito Sarandí 217. v5

PIANO SE VENDE MORENO 792.

PIANO ALEMAN CASI NUEVO, DE ricas voces, vendo $ 220, Méjico 1636.

PIANO PLEYEL LEGITIMO SE VENDE muy barato, Corrientes 3707.

PIANOS AUTOPIANOS DE LAS MEJOres marcas, Cerrito 170. v17

PIANOS DE ESTUDIO, DESDE $ 250, Cerrito 170. v17

PIANOS DE ALQUILER, CERRITO 170. v17

PIANOS, LOS MEJORES SE VENDEN desde 25 $ mensuales Maipo 373. v6

PIANO ERARD POCO USO VENDO muy barato, Monroe 1568, Belgrano. v28

PIANOS GARANTIDOS, A 20 $ MENsuales, casa Rivarola, C. Pellegrini 185. v31

PIANO EN BUEN ESTADO, PARA ESTudio, vendo en 90 $. Cuyo 2137. v4

PIANO GRAN FORMATO MARCA Sprunck barat ísimo, por ausentarme, Victoria 1130.

PIANO F. SPRUNCK, CRUZADO EN bronce, ricas voces, ocasión véndese, Méjico 1636.

PIANOS A PLAZOS, INSTRUMENTOS de banda y orquesta se vende. Corrientes 1776. v6m

PIANOS GARANTIDOS, DESDE 20 $ mensuales, Florida 243, Rebella y Belaunde. v1jun

PIANOS, AUTOPIANOS, FLORIDA 243, únicos introductores, Rebella y Belaunde. v1jun

PIANOS Y ARMONIUMS, FLORIDA 243, ventas á plazos, dando buenas referencias. v1jun

PIANO RICO BOISSELOT GRAN FORmato, flamante, vendo uno $ 350, Cochabamba 2659. v6

PIANOS PAGADEROS A 20, 22, 25 Y 30 $ mensuales surtido de todas marcas, catálogo gratis, D. Marguignot, Corrientes 928. v6m

PIANOS LOS MEJORES NORTE AMERIcanos, The Sterling, Geissler, Boisselot, Pleyel, Otto, Lubitz, Zimmermann, nuevos y de ocasión, composturas, cambios, casa Palanzo, Mathen 1672.

PIANOS! LAS MEJORES MARCAS DEL mundo, con los precios más acomodados de la Argentina. Pianos eléctricos, pianos de ocasión y para estudio desde 80 hasta 350 $. Ventas á plazos. Composturas, afinaciones, cambios y alquileres, casa Regio Venezuela 1471 al 1473.

REGIO MUEBLES, GRAN PIANO, juegos sala y artículos se rematan hoy, Callao 978.

SE VENDE RICO JUEGO DE SALA DE jacarandá, Uruguay 1069.

SE VENDEN UN LAVATORIO Y DOS camas, Humberto 709.

SE VENDE JUEGO DE DORMITORIO de nogal y cedro y otros muebles, poco uso, Esmeralda 146. v

SE VENDE JUEGO DE DORMITORIO completo, y 2 camas sueltas, Cangallo 846 altos, derecha. v8

SE VENDE UN LAVATORIO DE TRES cuerpos y una máquina de tejer medias de negro Tandil y Dolores, Floresta.

SE VENDEN 12 MESITAS DE CEDRO para café y una vidriera para masas, Bredo 932. v6

SE VENDEN ALFOMBRAS Y CORTINAdas de raso particularmente, por ausentarse la familia, varios de 12 á 5 p. m., Pueyrredón 946. v6

SE VENDE CAMA ROPERO, MESITA DE luz, 2 mesas y todos los útiles de familia barato, por ausentarse á Europa, Pasaje Internacional Rivadavia y Ascuénaga, entrada núm. 2, departamento 8.

TAPICERIA, LIQUIDACION; APROVEchen, juego sala 60 $, marquise 100, chaise-longue 30 sillas vaqueta 150 $, Cangallo 2529. v6

VENDO MUEBLAJE DORMITORIO, 7 piezas macizas, muy bueno, Junín 835

VENTAS VARIAS

ARMAZON Y VIDRIERAS, SE VENDEN por desalojo, Irigoyen 945.

ARMAZONES, MOSTRADORES, INSTAlaciones, vendo barato, Callao 255. v6

ARMAZONES, HELADERAS, INSTALAciones, liquidación, fábrica, Callao 714. v7

ARMAZONES, MOSTRADORES, INSTAlaciones, liquidación baratísimo Rivadavia 1769. v6

ARMAZONES, MOSTRADORES LUJOsos, ocasión, instalaciones, carpintería italiana, Cuyo 1273. v6

ARMAZONES, MOSTRADORES, INSTAlaciones muy barato, fábrica Piedras 810. v7

ARMAZONES, MOSTRADORES, ESCRItorios, instalaciones, vendo barato. Cangallo 1777. v6

APLAZOS TRAJES, SOBRETODOS condiciones liberales, corte elegante, Cuyo 1711. v11

APARATO PARA BUZOS NUEVO, CON todos sus accesorios, se vende. Necochea 1274 Boca del Riachuelo. v12

ARMAZONES, MOSTRADORES, ESCRItorios, se venden muy baratos, fábrica Cerrito 778. v7

ARMAZONES, INSTALACIONES DE ocasión á todo estilo, fábrica Corrientes 1053. v6

ARMAZONES, MOSTRADORES, FIDEOS, instalaciones para todo negocio, Callao 160. v7

APLAZOS TRAJES, ETC., FACILITA el "Corte Anatómico

ALQUILER DE HABITACIONES

SE ALQUILA PIEZA SIN MUEBLES A hombre Viamonte 471. v5

SE ALQUILA UNA LINDA PIEZA PA- ra hombre solo. Corrientes 4631. v5

SE ALQUILAN DOS PIEZAS, PARA personas mayores. Victoria 572. v4

SE ALQUILAN 2 Ó 3 PIEZAS, UNICO inquilino. Campana 481 Flores. v5

SE ALQUILA COMEDOR, SALITA Y pieza Cerrito 821. v4

SE ALQUILA SALA Y 2 PIEZAS, RIO Bamba, 448. v4

SE ALQUILA UNA PIEZA A HOMBRES solamente. Lima 1146. v4

SE ALQUILA PIEZA PARA HOMBRE solo, Rumberto 1749. v4

SE ALQUILA SALA AMUEBLADA, CON pensión, Patagones 556. v5

SE ALQUILA COMEDOR Y UNA PIECI- ta juntas. Unión 2214 (Flores). v5

SE ALQUILA PIEZA CHICA PARA hombre solo, Bermejo 1196. v4

SE ALQUILA ESPLENDIDA SALA PA- ra personas mayores. Alberti 1140. v5

SE ALQUILA COMEDOR PARA CORTA familia, Sáenz Peña 377. v5

SE ALQUILA UNA SALA A PERSONAS mayores. Jujuy 968, no hay papel.

SE ALQUILA SALA CON MUEBLES Y cocina, para matrimonio. B. de Irigoyen 2, v4

SALA Y ANTESALA JUNTAS. SE AL- quila, Venezuela 1248. v4

SE ALQUILA UNA PIEZA CON MUE- bles. Independencia 2919.

SE ALQUILA LINDA PIEZA PARA CA- ballero. Balcarce 360.

SE ALQUILA UNA PIEZA PARA CABA- llero C. Pellegrini 634, dep. 5.

SE ALQUILA PIECITA CON MUEBLES á hombre solo. Belgrano 1550.

SE ALQUILAN DOS PIECITAS, PARA hombre solo, Convención 132.

SE ALQUILA PIEZA AMUEBLADA A hombre, casa familia, Lavalle 1647.

SE ALQUILA SALA PARA HOMBRE solo con ó sin muebles Charcas 2373.

SE ALQUILA UNA PIEZA PARA HOM- bres solos, sin muebles. Arenales 1276. v5

SE ALQUILA UNA PIEZA AMUEBLA- da, para hombres solos. Cuyo 2021. v5

SE ALQUILA UN COMEDOR Y DOS pie- zas en casa particular. Cuyo 2031. v5

SE ALQUILA UNA PIEZA PARA HOM- bre solo en casa de familia, Venezuela 844.

SALA AMUEBLADA LUIS XV, PARA 1 ó dos caballeros, familia francesa, ba- ño confortable, 2o. piso, Junín 1087. v5

SE ALQUILA SALA Y ANTESALA PA ra escritorio y una pieza á hombre solo. Moreno 2052.

SE ALQUILA PIEZA AMUEBLADA PA- ra matrimonio ú hombre solo, casa de familia, Paraná 787. v6

SE ALQUILA PIEZA CHICA A PERSO- na sola, con pensión casa familia. Estados Unidos 1052, depto. 5.

SE ALQUILAN SALA Y ANTESALA, Guirruchaga 2156, entre Paraguay y Guatemala. v6

SE ALQUILAN DOS PIEZAS AMUEBLA- das, juntas ó separadas, á caballeros solos, San Juan 2127. v5

SE ALQUILA SALA A MATRIMONIO SO- lo, en casa de familia tranquila, Bi- llinghurst 373.

SE ALQUILAN DOS SALAS PARA NE- gocio ó familia, Rondeau 4286 esquina Avenida La Plata. v6

SE ALQUILA PIEZA AMUEBLADA A caballero solo, casa de familia, Serra- no 2018. v5

SE ALQUILA UNA PIEZA PARA HOM- bres, Pasaje Internacional núm. 2, pie- za 1a., dep. 4, Brasil y Buen Orden. v5

SE ALQUILA COMEDOR Y PIEZA PA- ra personas mayores, único inquilino. Charcas 2143. v6

SE ALQUILA UNA PIEZA, ARTES Y Oficios, pasaje San Carlos 49, á una cuadra de la calle Rivadavia. v6

SE ALQUILA LINDA PIEZA AMUEBLA- da á matrimonio con pensión, casa de familia, E. Unidos 1032, dep. 5.

SE ALQUILA UNA HERMOSA PIEZA sin muebles y se da pensión en familia española, Azcuénaga 1231. v5

SE ALQUILA PIEZA PARA UNO O DOS caballeros, en casa de familia, Tacua- rí 787.

SE ALQUILA SALA Y ANTESALA PA- ra escritorio ó personas mayores, Cha- cabuco 850. v5

SALA Y ANTESALA, SE ALQUILA CON muebles y pensión, juntas ó separadas, Asunénaga 1206. v5

SE ALQUILA HERMOSA SALA Y ANTE- sala á personas mayores, con cocina, Venezuela 348.

SE ALQUILAN SALA Y ANTESALA PA- ra matrimonio solo ó personas mayores, único inquilino, Rodríguez Peña 1299. v4

SE ALQUILA PIEZA AMUEBLADA PA- ra caballero distinguido solo, Montevi- deo 921. v4

SE ALQUILA SALA AMUEBLADA SIN pensión para persona mayor, B. Mitre 1555 2o. piso, izq. v4

SE ALQUILA SALA Y ANTESALA PA- ra matrimonio ó escritorios, Reconquis- ta 627. v4

SE ALQUILA PIEZA CON BALCON A la calle, amueblada y con pensión, en casa de familia, Billinghurst 407. v4

SE ALQUILA SALITA Y PIEZA AMUE- blada, con pensión, Cangallo 1433, de recha. v4

SALA CON BALCON A LA CALLE, AN- tesala y cocina independiente, alquí- lanse, Corrientes 4617, en 60 pesos. v4

SE ALQUILAN 3 SALAS CORRIDAS A corta familia, único inquilino. Lima 537. v4

SE ALQUILA PIEZA AMUEBLADA PA- ra 2 caballeros, Rivadavia 3139, altos, izquierda. v4

SE ALQUILA SALA CON BALCONES Y bien amueblada con buena pensión pa- ra artistas ó matrimonio, Paraná 309. v6

SE ALQUILA SALITA PARA CONSULTO- rio ó escritorio con participación de sala de espera Bernardo de Irigoyen 909.

SE ALQUILA UN COMEDOR, 2 PIEZAS y piezas de servicio, á familia decente, único inquilino. Lavalle 3448. v5

SE ALQUILA EN CASA DE FAMILIA respetable una sala, con balcón á la calle, Libertad 285. v5

SALA AMUEBLADA CON LUZ ELEC- trica, en casa de familia alquilo con ó sin pensión, único inquilino, Piedras 1362. v5

SE ALQUILA SIN CHICOS, SALA Y SA- tano, grandes por 25 $, casa de res- peto, agua superior. Malabia y Padilla 180. v4

SE ALQUILA ESPLENDIDA PIEZA gran- de con todas comodidades para matri- monio sin hijos, casa de familia, Chile 672. v5

SE ALQUILA PIEZA AMUEBLADA con pensión á matrimonio ó caballeros so- los, tratar después de las 5, Paraná 240, primer piso.

SE ALQUILA UNA SALA GRANDE amueblada con pensión, Rivadavia nú- mero 1128. Nota: Tiene una gran vista á la Avenida de Mayo. v5

SE ALQUILAN RICAS SALAS CON bal- cón apropiadas para familia, amuebla- das á lo Luis XV y piezas para caballeros, Rivadavia 934, Hotel La Reforma. v4

SE ALQUILAN COMEDOR, PIEZA, CO- cina y cuarto de baño, para personas mayores ó matrimonio sin hijos, único in- quilino Pueyrredón 1032. v4

SE ALQUILA SALA Y ANTESALA Y PIE- zas interiores, amuebladas, entrada in- dependiente, luz eléctrica, casa de familia, Bolívar 332, primer piso. v5

SE ALQUILA SALA CON ESPACIOSO balcón, bien amueblada, en casa de fa- milia seria, con buena pensión, para ma- trimonio ó persona sola, Viamonte 2011. v4

INSTRUCCION PUBLICA

ACADEMIA MERCANTIL GANDUGLIA de 6 á 7 p. m., San Martín 32. v4

MAESTRAS PROVINCIA, CLASES EM- pezan, Perú 259.

VENDEDORAS EN 1 MES PREPARAN- se, Perú 259.

ACADEMIA MODERNA: A EMPLEADOS, calls., ortog., aritm., Perú 259.

5 $ AL MES, PRESTA PIANOS Y en- seña, Perú 259.

5 $ MAQ. DE ESCRIBIR, MODERNAS enseñanza, casa seria, Perú 259.

ACADEMIA MODERNA: A OBREROS, leer, escribir y cuentas, Perú 259.

CAJERAS, VENDEDORAS, TENEDO- ras, se diploman, Perú 259.

ARCHIVISTAS — ACADEMIA DAVID, Perú 79.

APRENDA MAQUINAS MODERNAS A todas horas, academia, David Perú 79.

ARITMETICA, ORTOGRAFIA Y BUENA letra, academia David, Perú 79.

APRENDA MAQUINA DE ESCRIBIR A todas horas academia David, Perú 79.

APRENDA FRANCES POR señoritas, pro- fesoras, Perú 79.

ACADEMIA DE CORTE Y CONFECCION de medias, B. Mitre 1671 v12

OBREROS enseño A LEER, ESCRIBIR y cuentas, en 2 meses, B. Juan 1566. v12

6 $ 10. CORTE Y CONFECCION ELE- gante, cualquier labor $ 5, diploma, Pe- rú 259.

10 $ FRANCES, INGLES, TELEGRA- fía, taquigrafía, Academia, Uruguay 274, altos. v5

ACADEMIA DE CORTE Y CONFECCION, lecciones diurnas y nocturnas, otorga diploma, Independencia 2541. v4

ASIGNATURAS C. NACIONAL, INGRE- so años y términos, Prof. farmacéutico M. Benhaim, Alsina 218.

L. C. MILITAR Y NAVAL, CLASES DE ingreso, prof. L. Galicia, San José 569. v7

ACADEMIA DE CORTE Y CONFECCION lecciones diurnas y nocturnas, diploma; San Juan 2969. v4

ACADEMIA MERCANTIL Y COMERCIAL Pagano, Cangallo 2033. Clases diurnas y nocturnas. Inscripción abierta. v4

ACADEMIA DE CORTE Y CONFECCION de Carlos Pellegrini 651, sucursal de la re- nombrada casa de la calle Santa Fe 1690. Enseñanza garantida en 20 días; casa re- conocida por el más perfecto y exacto corte. v20m

ACADEMIA DE CORTE Y CONFECCION para señoras y señoritas se garante la enseñanza en 2 meses con derecho á diplo- ma, Incorporado al Instituto Porrera, por mes 10 pesos, Paraguay 3052 y Méjico 3771, altos. v15m.

ACADEMIA SUPERIOR DE CORTE. Carlos Pellegrini 651, sucursal de la re- nombrada casa de la calle Santa Fe 1690. Enseñanza garantida en 20 días; casa re- conocida por el más perfecto y exacto corte. v20m

ATENGASE A LA enseñanza PRACTICA por comerciante experimentado, teneduría de libros, aritmética, caligrafía, co- rrespondencia, clases $ 10, lecc. part. con- vencional, Habicht, Cangallo 822, piso 3o. v21m

A 10 $ MENSUALES, DAN CLASES DIA- rias de teneduría de libros á oro y pa- pel, contabilidad, aritmética, correspon- dencia comercial y caligrafía, Rivadavia 2457, clases diurnas y nocturnas. v26

ASPIRANTES A CARRERAS COMER- ciales.—La dirección de la Academia Mercantil Pagano, les ruega lean un aviso inserto en esta misma sección en LA PRENSA de ayer, pues revime vital inte- rés.

señoras Y señoritas: EN 10 LECCIO- nes y sin cobrar nada hasta que cor- ten y prueben por sí solas, se enseña el corte de vestidos, etc., por método privi- legiado en el instituto G. H. del Carmen, fundado en 1890, moldes de modas, San José 574.

ACADEMIA COMERCIAL MERCURIO RI- vadavia 2457, prepara en poco tiempo á tenedores de libros y da título del mismo á $ 10 al mes. Recibe pupilos medio y cuarto pupilos. Director: C. Pagano, contad- or-calígrafo. Cursos diurnos y nocturnos. v23m

ACADEMIA MERCANTIL CORDOBA de 1861, directores C. Bechmann y A. Hourquebie, contadores públicos nacionales. Curso especial de teneduría de libros, otor- gándose diplomas. Preparación al ingreso á todos los años de la Escuela de Comercio. Enseñanza rápida para optar á los títulos de Contador Balancesador Público y Perito Mercantil y para desempeñar puestos en las casas mayoristas y Bancos. v6

ACADEMIA BERLITZ, LA UNICA VER- dadera academia de idiomas es la de Avenida de Mayo 847, por ser The Berlitz Schools las únicas autorizadas por todos los altos gobiernos de los estados más po- derosos del mundo entero, como Inglaterra, Francia (dirección general de las 320 su- cursales Berlitz en París, 31 bulevar des Italiens), Alemania, Estados Unidos, etc. Todos los idiomas. Pídase la nueva tarifa. Advertencia: no existen sucursales en Bue- nos Aires. Unica dirección: Avenida de Ma- yo 847.

ACADEMIA DAVID, PERU 79, ENTRE Avenida de Mayo y Victoria, Enseñan- za secundaria, normal, comercial, naval y militar, bachillerato, ingreso y todos los años del Colegio Nacional, Escuela Superior de Comercio, Liceo Nacional de Señoritas Industrial, maestras provincia de Buenos Aires, idiomas, máquinas de escribir, tene- duría de libros, etc. Las únicas en Buenos Aires que se recomienda por su reconocida seriedad y métodos de enseñanza, Perú 79. Director: Isidro David, calígrafo nacional.

ACADEMIA MODERNA: A 10 $ CORTE y confección elegante, para señoras y señoritas, método del gran modisto Doucet de París, el método más exacto conocido hasta la fecha, única casa con gran salón de prácticas, de modo que las alumnas de este instituto, no necesitan ir á perfeccio- narse, pues salen con preparación superior, tanto en la parte teórica como en la prác- tica y pueden desde el primer día de su salida ejercer de profesoras, establecerse con taller, etc., clase especial en 3 meses, lan- cería fina, otorga diplomas, Perú 259.

A 10 $ MENSUALES, ASPIRANTES AL título de tenedores de libros, en la academia mercantil Caraballo, Cevallos 837. El 6 del actual se inaugurará un curso especial que durará 4 meses y versará so- bre las siguientes materias: teneduría de libros, aritmética, castellano, caligrafía, máquina de escribir y práctica de escritorio. Los alumnos podrán rendir examen el 30 de Septiembre próximo para obtener el tí- tulo. Profesores especiales en cada materia. Directores: L. Caraballo, contador y ba- lanceador público; P. J. Caraza, calígrafo público y el Dr. A. Ramilo, abogado.

ACADEMIA DE PRACTICA MERCANTIL prepara tenedores de libros, contadores y empleados de acuerdo con la verdadera práctica comercial. Lecciones individuales de teneduría de libros, contabilidad, aritmé- tica, cálculos, correspondencia, caligrafía, etc. Diploma y proporciona empleo á sus mejores alumnos. Clases de 1 á 4 y de 2 á 10 p. m. Instituto serio y único que se dedica á la verdadera enseñanza prácti- ca é individual del comercio en Buenos Aires, Moreno 1081. U. T. 2684 (Libertad). Director: A. Fernández, contador público y profesor de contabilidad.

ASPIRANTES A LICENCIADO EN cien- cias comerciales y contador público. Pueden inscribirse en la Academia Mer- cantil Pagano (única en la capital incor- porada para todos los cursos á la Escuela Superior de Comercio de la Nación) en la que funciona un curso de preparación para rendir por términos los exámenes necesa- rios para optar al título de "Perito Mercan- til", título indispensable para poder ingre- sar al Instituto de Altos Estudios Comer- ciales, Director: Salvador V. Pagano, con- tador público nacional, Uruguay 228, U. T. 643 Libertad.

A LOS EMPLEADOS Y ESTUDIANTES El 2 de Mayo se inauguró en el Ins- tituto Sup. de Comercio calle Callao 292, un nuevo curso nocturno de 4 meses, para la preparación completa de tenedores de libros y empleados de comercio en gene- ral. El instituto otorga diplomas y pro- porciona empleos á sus mejores alumnos. Piden informes y programas á Callao 293. U. T. 2645, Libertad Director: León Bug- not, autor del tratado de contabilidad en uso en las Escuelas de Comercio y Colegios Nacionales. v4

ACADEMIA SUPERIOR PRACTICA DE Comercio "Brunetti", Instituto de altos estudios comerciales fundada en 1891, Ca- llao 837. Directores: Contadores Públicos Nacionales, Antonio Brunetti y José R. Aquiliano. Cursos diurnos y nocturnos para tenedores de libros, Contador Público nacional ó de la Provincia, Balanceador, Perito Mer- cantil, Idóneo Tenedor de Libros, etc. Atendidos personalmente, por sus directores; y por profesores especialistas (diplomados) para cada asignatura. Curso especial de tar- de para señoritas. Enseñanza teórico-prác- tica sólida. Los años de existencia y los resultados positivos obtenidos constante mente prueban su seriedad. v7

A LOS JOVENES O señoritas QUE DE- seen obtener el título de tenedor de li- bros ó cajeras, se les hace saber que en el Instituto Nacional funciona un curso de 4 meses en el cual se enseña por 10 pesos al mes y comprende las materias siguientes: contabilidad, cálculo y aritmética, derecho comercial, castellano y máquina de escri- bir. Terminado este curso, que será á fin de Agosto, los alumnos ó alumnas que se inscriban hasta el 10 de Mayo pueden to- mar parte en dicho examen. La enseñanza se garantiza en 4 meses. Solís 1509 esquina de Pavón, á una cuadra de los tranvías nú- meros 7, 21, 29, 43, 60, 57, 55, 59, 64, 67, 68, 69, 77, 97 y 47. A contadores públicos y balanceadores, preparación rápida y ga- rantida por A. Corbiere, contador público.

A 10 $ MENSUALES EN LA "ACADE- mia Mercantil Pagano" (única en la capital incorporada para todos los cursos á la Escuela Superior de Comercio de la Nación), se dictan lecciones diarias de te- neduría de libros á oro y papel, cálculos mercantiles, aritmética razonada, álgebra, inglés, francés, castellano, caligrafía, etc., etc. Nótese: que esta Academia es la úni- ca que ha logrado á expedir á sus alum- nos títulos de "Contador Público Nacio- nal", y que también es la única autoriza- da por el S. G. N. para expedir títulos de "Perito Mercantil" é "Idóneo Tenedor de Libros". Clases diurnas y nocturnas. Se re- ciben pupilos, medio y cuarto pupilos. Di- rector: Salvador V. Pagano, contador pú- blico nacional y autor del "Tratado Teóri- co-práctico de Contabilidad y Teneduría de Libros" más completo de los publicados hasta la fecha, Uruguay 228, U. T. 643, Li- bertad. v21

INSTRUCCION PUBLICA

BACHILLERATO, CONSULTESE LA Academia Sudamericana, Unión de Profesores; Moreno 1495. Clases diurnas y nocturnas. v10

CALIGRAFO MARGARIT, B. MITRE 1119. Reforma breve. v6

CALIGRAFIA: UNICO METODO, MAS breve academia David, Perú 79.

CALIGRAFO CARAZA: EN UN MES RE- forma la peor letra, Cevallos 837. v6

CALIGRAFO MARGARIT B. MITRE 1119. Reforma breve, comprobándolo certifi- cados de ex alumnos á disposición. v6

CALIGRAFIA: LA PEOR LETRA REFOR- mada con prontitud, de no ser así, no se cobra, Caligrafo Nacional, Perú 259. —

CONSERVATORIO MENDELSSOHN, 8 be- cas, piano, violín mandolín, inscripcio- nes, matrículas gratis, Billinghurst 1411. v8

CONSERVATORIO DE SALVANERA, Ri- vadavia 2467; lecciones de toda clase de instrumentos con esmero á $ 6 por mes. v4

CONSERVATORIO ROSSINI, AVENIDA de Mayo 1067. Clases diurnas y nocturnas. Instrumental, canto, pintura, etc., de sde 10 mensuales. v11

COLEGIO SARMIENTO, ENTRADA POR San Juan 1566, U. Tolef. 180, Buen Orden.—Enseñanza primaria, militar y se- cundaria, Pupilos 50 $, trato familiar. Pidan reglamentos. v13

COLEGIO RIVADAVIA, RIVADAVIA nú- mero 3352 al 60. Clases graduadas: in- greso y años del C. Nacional, Comercial: ingreso al Naval y Militar, grandes comodi- dades para pupilos, medio pupilos y exter- nos: pulbs desde 45 ctos. v4

CONSERVATORIO DE MUSICA, DE DIA ó por la noche para señoritas, de noche para varones, Abierta matrícula, de ingreso para clases de solfeo, piano, violín, mandolín y guitarra, aparte aficionados, tocan piezas en 2 meses, clase especial para niñitas de 5 á 10 años, Perú 259.

COLEGIO NEGROTTO, INTERNADO ES- pecial, 3518 Cuyo 3518, Director Adol- fo L. Negrotto. Próximamente se trasladará á una de las hermosas casas-quintas de la capital federal, Santa Fe 5141, edifi- cio que reune todo el confort moderno, con jardín, huerta, en terreno amplio, donde los niños gozarán de las ventajas del cam- po y las comodidades de la ciudad. v3J.

DIBUJO DE YESO Y NATURAL, PIN- turas en telas, maderas, porcelanas, Perú 259.

DIBUJO LINEAL APLICADO A CONS- trucciones; se enseña por método muy práctico, Paraná 278, departamento 8. v10

EMPLEO A LOS QUE APRENDAN TE- legrafía, Achával 465, Flores. v13

ESCUELA DE BAILE, DIRIGIDA POR el profesor Enrique Holst, Cangallo 1570 v1j

ESCUELA DE BAILE, TUCUMAN 1755, director Mastrangelo, curso rápido, pre- cio módico. v12

ESCUELA DE BAILES MODERNOS, EN 6 lecciones enseño á bailar á piezas, calle Ayacucho 909, clases personales para señoritas ó caballeros, precio módico. v4

FRANCES, INGLES A CUALQUIER HO- ra, profesores especialistas, Perú 259. v4

FRANCES LECCIONES A DOMICILIO, precio módico, Bolívar 356, escr. 12. v5

FRANCES, GRAMATICA, CONVERSA- ción, método Berlitz, lecciones por pro- fesora francesa diplomada, á domicilio, Pro- fesora, Chacabuco 463. v4

GUITARRA, PROFESOR DIPLOMADO da lecciones, Pichincha 892. v5

GUITARA: PROFESOR EN CLASICO Y flamenco, va á domicilio, Maipú 746. v4

HIPNOTISMO, PROF. JUAN ESPINOSA, secciones de 1 á 6 p. m., Victoria 1970. v3jun

JOVEN DEL NORMAL DA LECCIONES nocturnas en su casa: inglés, francés, castellano y ramos generales. Por carta Salta 1314.

INGLES, FRANCES Y español, LECCIO- nes por catedrático nacional, Dirigirse Cuyo 3558. v5

IDIOMAS CALIGRAFIA, CONTABILI- dad, lecciones particulares, A. D. C., Solís 281. v5

LECCIONES DE PIANO, GUITARRA, vio- lín, mandolín, solfeo, Perú 259.

LECCIONES DE CONTRABAJO Y sol- feo, Garay 1455, dep. 2, altos. v6

LECCIONES PARTICULARES DE MA- temáticas elementales y superiores, ca- lle Santiago del Estero 596. v6

LECCIONES CANTO Y PIANO A DOMI- cilio, Escuela Moderna, Profesor, Bosch —Rivadavia 1906. v5

LECCIONES DE MUSICA, PIANO, VIO- lín, mandolín en casa y á domicilio, Paraguay 2246. v4

LECCIONES DE VIOLIN, MANDOLIN, guitarra, á precio reducido, Tucumán 1755. v15

LECCIONES EN CASA Y A DOMICILIO de solfeo, canto, arte escénico, piano, violín mandolín, guitarra, flauta, clarinete, etc. Enseñanza perfecta. Profesores diplo- mados, Moreno 1631. v8

LECCIONES PARTICULARES, PROFESOR francés, asignaturas Colegios Nacionales, idiomas, ramos generales, teneduría. Es- cribir Profesor, Corrientes 1935. Altas re- ferencias.

LECCIONES $ 4 DE VIOLIN, PIANO, guitarra, mandolín, flauta, clarinete y canto, sistema rápido, centenares de alum- nos han aprendido desde el año 1898, en 2 ó 3 meses, Ayacucho 909. Clases día y noche. v2

MAESTRA NORMAL, SE OFRECE A do- micilio, en la ciudad. Malabia 1177. v4

MAESTRA NORMAL, DA LECCIONES A domicilio, Cevallos 555. v4

MAESTRO Y MAESTRA NORMAL diplo- mada preparan alumnos, especialidad álgebra, Perú 839. v4

MANDOLIN, VIOLIN, SOLFEO Y TEO- ría, se da lecciones en casa y á domici- lio, P. Desimone, Bermejo 33. v8

MAESTRO NORMAL DIPLOMADO EN- señe á domicilio grados ingresos, años nacional etc. Gonzalez, Cuyo 1312. v8

PROFESORA DE LABORES Y PINTU- ra, clases de 2 á 4, Lima 1146. v8

PROFESORA DE PIANO, VIOLIN y solfeo, se ofrece, Guise 362. v6

PROFESOR DE MATEMATICAS, CORA- lio Pereira, Güemes 3624. v6

PROFESORA SUPERIOR DE PIANO Y solfeo, precios módicos, Brasil 889. v12

PROFESORA enseña PIANO, CANTO, italiano y francés á domicilio, Artes 845. v7

PIANO, PINTURA, MANDOLIN SISTE- ma rápido, profesoras á domicilio, So- ler 425. v4

PROFESORA DIPLOMADA, DA LECCIO- nes de pintura y pyrograbado, método rápido, por carta Colegiales 3715. v6

PROFESORA PIANO Y SOLFEO, DIPL. en el Conservatorio Williams, Estados Unidos 1217. v15

PROFESORA PIANO Y SOLFEO DA lec- ciones presenta alumnas á examen, C. Calvo 2345. v21m

PROFESOR DE PIANO, MANDOLIN, VIO- lín, prepara alumnos en el conservatorio, Billinghurst 1411. v8

PROFESORA ITALIANA, ARTISTA que cantó en los primeros teatros euro- peos, da lecciones, San Juan 574.

PROFESORA DIPLOMADA EN FRANCES y castellano, da lecciones á señoras y niños, dirigirse por carta, San José 137. v12

PROFESOR DE INGLES, GRADUADO de la Universidad de Cambridge, se ofre- ce, dirigirse por carta á Profesor, Victoria 710 pieza 8. v5

PREPARACION RAPIDA DE enseñanza primaria é ingreso al Nacional. Lecciо- nes de piano, solfeo y complementarias, Defensa 1755. v6

PROFESOR INGLES, enseña INGLES A señoras y caballeros distinguidos, ense- ñanza rápida y facilísima, método Berlitz y gramática. Escribir á L. Sidney Mosley, San Martín 728. v8

PROFESORA DE PIANO Y SOLFEO del conservatorio Williams, da curso ele- mental y superior en casa y á domicilio, presenta á examen; precio módico, Maza 825. v6

SE DAN LECCIONES DE PIANO Y SOL- feo y labor, Larrea 1458.

Señora DISTINGUIDA DA LECCIONES de italiano y francés, Rivadavia 1934, piso 2o. v3

Señorita FRANCESA DIPLOMADA, DA lecciones de francés alemán é instruc- ción general, carta á M. D., Paraguay 1343. v4

Señorita FRANCESA SE OFRECE PA- ra dar lecciones por la mañana á domi- cilio ó acompañar niños de corta edad, por carta á J. H. poste restante. v5

Señoras Y HOMBRES PUEDEN APREN- der profesión masajista y manicura con 3 lecciones ya á domicilio, Avenida de Mayo 676, de 2 á 7. v6

SE OFRECE PROFESORA PARA ENSE- ñanza primaria, de uno ó varios niños. Prepara por los programas de las escuelas. Tratar por carta ó personalmente Sta. H. L., San José 1082.

TAQUIGRAFIA EN 4 MESES, ABIERTA inscripción, de día para señoritas, de noche para varones, 10 $ al mes, Perú 259. v4

TENEDURIA DE LIBROS, ABIERTA MA- tricula, para nuevos cursos por C. Pú- blicos, 10 al mes, Perú 259. v4

TENEDURIA DE LIBROS POR PARTI- da doble, garantizo enseñar en 45 lec- ciones, método especial á señoritas y caba- lleros á domicilio, dirigirse á F. Fuentes, Venezuela 1624. v8

VIOLONCELO, PROFESOR VILACLARA, enseñanza moderna, por carta Rivadavia 1900. v5

VIOLIN, MANDOLIN GUITARRA. PIA- no y solfeo, de día para señoritas, no- che para varones, en 3 meses. Perú 259.

PROFESIONALES PEDIDOS

CABALLERO, DESEA EN SU DOMICI- lio lecciones de español, de profesor diplomado, ofertas y condiciones por carta A. M. G., Rivadavia 3112 piso 3o.

CELADOR, HOMBRE FORMAL Y CATO- lico, capaz de enseñar primer grado, necesito; por carta ó personal, calle 44 nú- mero 417, La Plata. v6

DEPENDIENTE DE FARMACIA FOR- mal, práctico mostrador y trabajo, se precisa para la campaña Córdoba, diri- rirse Hotel Galileo, pieza 12.

DEPENDIENTE DE FARMACIA BIEN recomendado, idóneo de la provincia de Bs. As., se necesita, presentarse Droguе- ría del pueblo Rivadavia 727.

DEPENDIENTE DE FARMACIA. IDÓ- neo de la provincia, se necesita para un pueblo cerca de la capital, sueldo 120 pesos, casa y comida; tratar Charcas 1641. v6

FARMACEUTICO DIPLOMADO SE NE- cesita tratar en el Hospicio de las Mer- cedes de 8 á 10 a. m., Vieytes 302. v5

INGENIERO SE NECESITA, ESPECIAL en obras de cemento armado, Bolívar 293. v6

INSTITUTRIZ INGLESA QUE HABLE francés, con buenas referencias se nece- sita para el campo, Esmeralda 116. v5

MAESTRO INTERNO SE PRECISA pa- ra 1o. y 2o. grados; dirigirse Paraná 150 de 9 á 11 y de 1 á 3.

MEDICO DIPLOMADO SE NECESITA para pueblo importante, de 12 á 2 p. m., Pichincha 1458. v6

MUSICOS CONTRABAJO Y CLARINETE se necesitan para puesto fijo, Garay 1786.

MAESTRA INTERNA PARA GRADOS SE necesita, viaje pago, honorarios 90 $, sin cobrar á Juana B. de Perret, calle Ron- deau 36, Bahía Blanca. v6

MAESTRA DIPLOMADA Y JUBILADA, se necesita para colegio católico en Vi- lla Urquiza, como maestra de grado y di- rectora de 11 á 1 p. m., ó después de las 5 p. m., San Martín 632. v6

PROFESORA DE PIANO, DIPLOMADA se necesita, Belgrano 3691.

PROFESOR AYUDANTE CELADOR se precisa, Santa Fe 2277.

PROFESOR AUTORIZADO, SE NECESI- ta, se prefiere francés, Paraguay 968. v4

PROFESOR DE FRANCES Y CIENCIAS, para ciudad del interior, buen sueldo, necesitase, Solís 1487. v8

PROFESOR DIPLOMADO, INTERNO, pa- ra 2o. año Nacional, necesito, sueldo 100 pesos por mes, San Juan 1666.

PIANISTA PRACTICO PARA BIOGRAFO necesito con buen repertorio, Carlos Pellegrini 369.

PROFESOR DE HISTORIA NATURAL de 3o. año, se desea, Av. de Mayo 890, piso 4o.

PESOS 7 ORO DIARIOS. SI DESEA GA- nar esta suma como agente de ampliа- ciones, escribanos en seguida, Catálogo etc. gratis, Pioneer Portrait Co., 5614 P. Halsted St., Chicago, E. U. A. v14jn

RECIEN para FARMACIA SE PRE- cisa para pueblo de la Provincia, B. Mitre 300, de 12 á 1 p. m. v5

REGENTE PARA FARMACIA PARA PUE- blo de la Provincia, sin trabajo perso- nal, se necesita, droguería Tromsé, Rivada- via 2053. v4

REGENTE DE FARMACIA CON DIPLO- ma de farmacéutico nacional, se pre- cisa para un pueblo de la provincia de Córdoba; dirigirse á la Droguería de la Estrella, calle Defensa 215, Buenos Aires. v5

SE NECESITA BUENA MAESTRA DE arpa, Av. Alvear 2252, de 4 á 6 p. m. v4

SE PRECISA PIANISTA PARA BAR Y cinematógrafo de campaña, datos Pe- ró 380.

TENEDOR DE LIBROS ALEMAN NECE- sita casa importadora, primer sueldo 200 $, dirigirse por escrito B. Mitre 3508, iniciales Z. R.

VIOLINISTA SE PRECISA (NO DE SO- ciedad) que lea bien, dirigirse "Sala- tini" Paraná frente al Politeama, de 2 á 5

PROFESIONALES OFRECIDOS

A. F. M. DE SERRA PARTERA, RE- cibe pensionistas, consultas de 1 á 5. Brasil 824. v7

AYUDANTE INGENIERO PRACTICO en mensura se ofrece por carta á Padi- lla 2167.

ANTIGUO COMERCIANTE DE LA PLA- za, formal, activo, serio, práctico en trabajos de escritorio, correspondencia en francés y castellano buena letra, apto para dirigir cualquier comercio ó industria, se ofrece, teniendo á disposición referencias personales; por carta á J. L. E., casilla correo 313. v5

CONTADOR DISPONE DE ALGUNAS horas, llevaría contabilidad, daría lec- ciones é instrucciones para balances, arre- glo de libros, etc. Por carta á C. L. Fe- rrand, Carlos Pellegrini 1061. v13

CORRESPONSAL PRACTICO EN ESTA capital, para diarios, periódicos, revis- tas etc., del interior y exterior, se ofrece, pocas pretensiones, por carta á "Reporter", Córdoba 1589, también acepta trabajos de traducción del idioma francés. v6

CONTADOR muy competente Y PRAC- tico con informes y certificados á satis- facción escribiendo á máquina Hammond y Underwood, se ofrece para casa seria en ciudad ó campaña, ofertas á J. M. C., De- fensa 892. v4

CONTADORES Y BALANCEADORES PU- blicos Gachassin y Scalbini, Libertad 281, practican balances, inventarios, arre- glos de libros y llevan contabilidades por horas. v4

CONTADOR PRACTICO Y BUEN CO- rresponsal en castellano, italiano y fran- cés, disponiendo de 7 á 11 a. m. y de 5 p. m. en adelante, se ofrece fijo ó por ho- ra, convenir Carlos Alini, Pasaje Sarmiento núm. 50. v6

DEPENDIENTE 2o. de FARMACIA Y aprendiz muy práctico, se ofrecen, sin pretensiones, Independencia 4062. v5

DIBUJANTE PROYECTISTA DE arqui- tectura, hace cualquier trabajo, Para- guay 1061. v12

DOS JOVENES UNO SUIZO Y EL otro italiano, conociendo varios idiomas, te- neduría de libros, correspondencia, mecа- nografía á máquina, con certificados inmejorables, actualmente empleados en una importante casa de esta plaza, desean encargarse de la administración de limitada industria ó comercio en la ciudad ó campo. Ofertas con indicaciones á poste restante, correo A. M. v10

EL INGENIERO CARLOS PAQUET AVI- sa á su clientela que ha trasladado su escritorio calle Chile 849, U. T. 3486, Avenida. v6

Español CON VASTOS CONOCIMIEN- tos de escritorio, y larga práctica de tenedor de libros, actualmente empleado en una importante casa, ofrécese para la ciudad ó campaña, como tenedor de libros ú otro cargo cualquiera; dirigirse por carta á R. P., M. Pedraza 1748, Nuñez. v6

FRANCES, EMPLEADO DE BANCO, busca trabajo dos horas cada día, con- tabilidad, correspondencia, francés, inglés y castellano. Escribir á R. H., Carlos Pe- llegrini 456. v5

MAESTRA SE OFRECE, CIUDAD O campo, ó escuela católica, Charcas 3219.

MASAGISTA DIPLOMADO EXTRANJE- ro, se ofrece para casa de baños y sana- torio escribir Stanich, Venezuela 640.

MAESTRO PARA ORGANIZAR Y DIRI- gir banda de música, italiano, se ofre- ce para ciudad ó pueblo de provincia, es- cribir á F. M., Paraná 130. v4

MARIA V. DE GOMEZ, EX-PARTERA en jefe de la Maternidad de la Escuela de parteras, se reciben pensionistas, Carlos Calvo 3982, de 1 á 5 p. m. v5m

MUSICA — MUSICA — MUSICA — PE- queña orquesta con dos señoritas, acepta puesto para el centenario, ofer- tas á M. S., Corrientes 1476. v6

MEDICO AUTORIZADO, CON DIPLOMA italiano, reconocido, se ofrece para pueblo ó colonia, tratar Droguería del Nor- te Charcas 1241. v7

PARTERA ESPECIALISTA señora SOLA, recibe pensionistas, mayor reserva, Tha- mes 1961, Palermo. v4m

PARTERA: C. DE FARTOS DE A. CA- legaris, interna del H. S. Roque y Raw- son, recibe pensionistas, Alberti 346. v4

PARTERAS, señora SOLA RECIBE PEN- sionistas de consultas, no hay chapas, Independencia 2789. v15m

PARTERA CONSULTORIO LAS CON- sultas gratis, recibe pensionistas, ca lle Humberto 1ro. 287. v6

PARTERA ESPECIALISTA, MARTINI, pensionistas, reserva, Dean Funes 722. Consultas de 1 á 3 p. m. v10

PARTERA — ALQUILA PIEZA CON pensión á señoras y parturientas, in- formes Córdoba 2051. v4

PARTERA LEONAR

SERVICIO DOMÉSTICO FEMENINO

OFRECIDOS

OFRECIDOS

SERVICIO DOMÉSTICO FEMENINO

SERVICIO DOMÉSTICO FEMENINO

SERVICIO DOMÉSTICO FEMENINO

SERVICIO DOMÉSTICO FEMENINO

BANCOS Y COMPAÑIAS ANONIMAS

BANCO ESPAÑOL DEL RIO DE LA PLATA—Casa matriz, Buenos Aires. Reconquista 330.
Capital suscripto . . . . . 50.000.000.—
Capital realizado. . . . . 47.997.080.—
Fondo de reserva y previdencia 12.126.967.30
Premio á recibir sobre las 200.000 acciones emitidas y que se incorporará al fondo de reserva . . . . . 812.280.—

SUCURSALES:
En el exterior:
Madrid, París, Génova, Londres, Barcelona, Río de Janeiro y Montevideo.
En el interior:
La Plata, Bahía Blanca, San Nicolás Mercedes (B. A.) Dolores, Balcarce, Lincoln, Rosario de Santa Fe, Mendoza, San Juan, Santa Fe, Tucumán, Córdoba, Salta, Bartolomé Mitre y Pergamino, Carlos Casares, Concordia, Tres Arroyos, Villaguay, Coronel Suárez, San Pedro, San Rafael (Mendoza), América, Guaminí, Adolfo Alsina, Mar del Plata, Salliqueló.

AGENCIAS EN LA CAPITAL:
calle Triunvirato núm. 202.
Onda de Septiembre: Pueyrredón 168.
Boca: calle Riachuelo: Almirante Brown número 1472.
Barracas al Norte: Vieytes 1916.
Belgrano: Cabildo 2091.
Ayacucho esquina Santa Fe, Corrientes esquina Anchorena, Entre Ríos 765, Flores: Rivadavia 6302.
Corresponsales directos en Europa, Asia, Africa, América del Norte y del Sud, etc.
Expide cartas de crédito, letras de cambio y transferencias por cable, compra y venta de títulos y valores cotizables en las plazas comerciales. Cobranzas de cupones y dividendos. Se reciben valores y títulos en custodia. Descuentos y cobranzas de pagarés y letras. Se reciben depósitos hasta nuevo aviso, en las condiciones siguientes:

ABONA:

En cuenta corriente	Sin interés Oro	Papel
A 30 días	1 ½ %	1 ½ %
A 60 días	2 ½ %	2 ½ %
A 90 días	3 ½ %	3 ½ %
A 6 meses	4 %	4 %
A 1 año	4 ½ %	4 ½ %
A 2 años	5 %	5 %
A 3 años	5 ½ %	5 ½ %
A 4 años	6 %	6 %
Depósitos á premio con libreta desde $ 10 c|l. hasta 10.000 pesos c|l. después de 60 días	4 %	m|n. únicamente

COBRA:
En cuenta corriente en oro y moneda legal . 8 %
Descuentos generales: convencional.
Buenos Aires, 31 de Marzo de 1910.
Jorge A. Mitchell, Elías D. Arambarri, gerente.

BANCO DE LONDRES Y RIO DE LA Plata (Limitado).—Buenos Aires, Bartolomé Mitre 899: Barracas al Norte, Montes de Oca 207: Once de Septiembre calle Cuyo 2799: Boca: Almirante Brown 1859. Pomba: Bahía Blanca, Concordia, Mendoza, Tucumán, Montevideo, Salto Oriental: Paysandú, Río de Janeiro Bahía Pernambuco, Valparaíso, Pará, Santos, Sao Paulo. Agencia en Nueva York 51 Wall Street. Londres, París, Curityba (Brasil).—Paraná, Córdoba y Victoria (Brasil). La tasa de interés de este Banco, desde la fecha hasta nuevo aviso, será como sigue:

	Papel
Por depósitos en cuenta corriente	Sin interés
Id. á la vista, con libreta	Sin interés
Id. á tres meses fijos hasta pesos 50.000	2 %
Id. á 6 meses fijos	2 ½ %
Adelantos en cuenta corriente	8 %
	Oro sellado
Por depósitos en cuenta corriente	Sin interés
Id. por tres meses fijos	3 %
Adelantos en cuenta corriente	8 %

James Dey y Harry Scott, gerentes.—Octubre 14 de 1908.

BANCO DE LONDRES Y BRASIL (Limitado) calle Bartolomé Mitre 402.
Abona hasta nuevo aviso:

	Papel	Oro
Depósitos en cuenta corriente hasta 50.000 $	1 %	Sin int's
Depósitos á 30 días fijos	2 %	1 %
Depósitos á 60 días fijos	2 ½ %	2 %
Depósitos á 90 días fijos	3 ½ %	3 ½ %
Depósitos á 6 meses fijos	4 %	4 %
Por depósitos en Caja de Ahorros hasta 10.000 $	4 %	4 %

Sumas y plazos mayores, convencional.
Febrero de 1908.—R. G. Shearer, gerente.

BANCO DEL RIO DE LA PLATA.—Tacuarí 14. Descuento de pagarés sobre mercaderías en la aduana ó despachadas y anticipo sobre mercaderías y bienes raíces sin hipotecarios. Recibe depósitos en caja de ahorros, en cuenta corriente y á plazo fijo, abonando buen interés.

BANCO DE LA NACION ARGENTINA—Casa central: Rivadavia 362-398 y Reconquista del 15 al 21. Sucursales y agencias en la capital: calle Almirante Brown 1101 (Boca del Riachuelo); Montes de Oca 1743 (Barracas al Norte); Cabildo 2280 (Belgrano); Rivadavia 7025 (Flores); Corrientes 5582. Entre Ríos 1201 esq. San Juan. Hasta Orden 970. Rivadavia 2828. Santa Fe 2118 y Reconquista 1059 y Paseo de Julio 1074; Atacama 1590 al 96 esquina Canning.
Tasa del interés del Banco:

COBRA:

	Al año
Por adelantos en cuenta corriente	7 %
Por descuentos de pagarés de comercio y letras de pago integro hasta 6 meses de plazo	conv.
Por descuento de letras con 25 % de amortización trimestral	7 %

ABONA:

Por depósitos en c|ta corriente	sin int's
Id id á plazo fijo de 90 días	3 %
Id id á plazo fijo de 180 días en adelante	3 ½ %
Id id en Caja de Ahorros hasta 10.000 después de 60 días	4 %

El Banco de la Nación Argentina vende letras de cambio sobre Inglaterra, Alemania, Francia, Italia, España, Bélgica, Suiza, Rusia, Estados Unidos, Canadá, Chile, Bolivia, República Oriental del Uruguay. Horas de oficina de 10 a. m. á 3 p. m. y los sábados de 10 a. m. á 2 p. m.—Buenos Aires Octubre 10 de 1908 perm.

GATH Y CHAVES, SOCIEDAD ANONIma—Buenos Aires.—Se avisa á los señores accionistas que el directorio de esta sociedad, ha dispuesto fijar hasta el 20 de Mayo, mes corriente, el plazo para el pago de la tercera cuota de diez por ciento sobre las acciones últimamente emitidas, debiendo efectuarse dicha amortización en la casa matriz, calle Bartolomé Mitre núm. 569. —Buenos Aires, 4 de Mayo de 1910. v20

BANCO ARGENTINO SUD-AMERICANO. Capital realizado . . . . . $ 5.000.000 m|n.
Fondo de reserva . . . . . $ 500.000 m|n.
Depósitos . . . . . $ 10.000.000 m|n.
Acciones emitidas, depósitos hasta $4.855 m|n.
Pagará por depósitos nacionales:

	Papel	Oro
A plazo fijo de 3 meses	3 %	1 %
A plazo fijo de 6 meses	4 %	2 %

BANCO FRANCES DEL RIO DE LA PLATA.—Se avisa á los señores accionistas, titulares de acuerdo con el artículo 18 de los estatutos de este Banco, el directorio ha resuelto fijar el 25 de Junio de 1910, como último día para el pago de la quinta cuota de 20 por ciento sobre las acciones serie E.

SOCIEDAD ANONIMA DE MOLINOS, Elevadores y Elevadores de Granos.—Por la presente se avisa á los señores Accionistas de la Sociedad de Molinos Harineros y Elevadores de Granos (Société Anonyme de Minoteries et Elévateurs á Grains) que ha tenido lugar en Bruselas el 21 de Marzo ppdo. el capital social ha sido aumentado de doce millones á veinticuatro millones de francos. Al efecto se avisa á los Señores Accionistas que el ejercicio del derecho de tomar parte en la suscripción de las 12.000 acciones de 1.000 francos c|u, creadas, cuya emisión ha sido decidida en la proporción de 2 acciones nuevas por 5 antiguas; el precio de emisión ha sido fijado en 1.030 francos por acción. En Buenos Aires la suscripción quedará abierta del 2 al 14 de Mayo, en el "Banco Hipotecario Franco Argentino", calle Bmé. Mitre 226.—Abril 20 de 1910. El Directorio. v6

LICITACIONES

FIESTAS EN SAN ISIDRO, SE LLAMA á licitación hasta el lunes 9 para festejos artísticos, música y arrendamiento de la plaza para las fiestas del 18 de Mayo y Centenario. Condiciones, Florida 32, capital. v6

POLICIA DE LA CAPITAL.—EL DIA 10 de Mayo á las 2 p. m. tendrá lugar la licitación en remate público para la provisión de forraje con destino á las caballadas de policía durante el 2o. semestre del corriente año, pliego de condiciones á disposición de los interesados, en la División Administrativa, Buenos Aires, Abril 11 de 1910. Antonio Bustriza, Oficial Mayor. v16m

MINISTERIO DE AGRICULTURA; DIvisión de minas, geología é hidrología. Licitación.—En la División de minas geología é hidrología del Ministerio de Agricultura, se recibirán propuestas hasta el 15 de Junio próximo á las 2 p. m., para la ejecución de 12 sondeos. Por datos Maipú 1243, de 12 á 6 p. m. v16m.

EDICTOS JUDICIALES

EDICTO JUDICIAL — POR DISPOSIción del señor Juez de Comercio de la Capital, doctor Ricardo Seeber, se hace saber que en la convocatoria de acreedores solicitada por los señores Gurlit y Pastori se ha designado la audiencia del día 20 de Mayo próximo para que tenga lugar la junta de verificación y graduación de créditos. Se hace saber igualmente que en dicha convocatoria ha sido nombrado como contador don Ramón García y como interventores los acreedores P. Bauer y Cía. y Standt y Cía. Alejo Pinget, secretario. Cangallo 322, altos.—Buenos Aires, Abril 30 de 1910. v8

POR DISPOSICION DEL señor JUEZ DE primera instancia en lo civil de la capital Dr. Ernesto Quesada se cita durante quince días al Sr. Francisco S. Carrera para que comparezca á estar á derecho en la ejecución que le han promovido los señores Patrón Costas y Pero por cobro de un crédito hipotecario constituído según escritura pasada en la ciudad de La Plata el 13 de Febrero de 1908, ante el escribano José F. Butini, y bajo el apercibimiento de dársele intervención al defensor de ausentes en su representación.—Buenos Aires, Abril 23 de 1910.—Carlos E. González del Solar. v14

LA PRENSA

Buenos Aires, Mayo 4 de 1910

EL OBRERO Y EL TRABAJO

Gradualmente hanse venido aglomerando causas graves que fundamentan el pedido de urgencia de la legislación tutelar del trabajo, en su más comprensivo y vasto concepto, garante del obrero laborioso, del orden público y de la seguridad del Estado. Es la primera requisitoria que corresponde hacer al Congreso al inaugurar sus tareas anuales: nos complacemos en hacer constar que uno de sus miembros se ha apresurado á tomar la iniciativa.

En horas excepcionales se reconoció la necesidad de revisar la ley de inmigración, con el propósito de perfeccionarla, teniendo en vista el saneamiento de la misma y, por lo tanto, de colocar al Estado en aptitud de hacer efectivas las promesas de orden y de justicia hechas por la Constitución á los hombres de bien que voluntariamente vengan á colaborar en la obra del engrandecimiento de la República, en demanda de su propio bienestar. Es este el momento de acometer esa reforma con completa serenidad de ánimo y fortalecido el espíritu con las lecciones de la propia experiencia.

La legislación á que aludimos es, por su esencia, de paz y de armonía, porque son sus propósitos fundamentales garantir la normalidad en el campo del trabajo, asegurando el imperio de los grandes derechos y de las preciosas libertades que la Constitución consagra. La ausencia de una legislación adecuada que responda á esos designios, es la causa de la mayor parte de las complicaciones y perturbaciones que viene sufriendo este país, que, en virtud de su savia económica, debiera ser el asiento de una población obrera satisfecha con su suerte.

Debe suponerse que el P. E. está preparado para afrontar todos los problemas económico-sociales, sin demora; sobre él gravita la tarea de iniciar las reformas con proyectos maduros, anunciados en diferentes mensajes. La opinión los espera con impaciencia. Necesario es poner término á la declamación oficial, y dar comienzo á la deliberación sobre fórmulas precisas, productos del estudio, y autorizadas por la experiencia del estadista.

A la alta administración de este país le faltan energías y dedicación al deber sagrado; su vida atestigua que tiene miedo al estudio metódico de los problemas científicos, y también á las responsabilidades que comporta toda enmienda seria. Sus omisiones tradicionales tienen como lógica y fatal consecuencia el advenimiento de causas hondas de conflictos propensos á la tragedia ó á la guerra social, en presencia de los cuales no se encuentran á mano más recursos disponibles y eficaces que la fuerza armada, robustecida por el estado de sitio. La prescripción de la política provocativa da auge á la represiva, con los consiguientes sobresaltos.

Los países de inmigración copiosa, como el nuestro, necesitan preocuparse de sí mismos hora por hora y vivir con la conciencia de sus responsabilidades ante el exterior. Con previsión diligente y sabia con honrados inmigrachable y con carácter bien templado, cumplen sus destinos desembarazada y venturosamente creando pocas pérdidas públicas y privadas á manera de improvisaciones fantásticas.

La República Argentina está dotada con todo lo necesario, en rara abundancia, para ser un pueblo grande, próspero, feliz sin agravios en el alma, de esos que nacen de las opresiones de la tiranía política ó de la miseria. Sus libérrimas instituciones excluyen el despotismo y la amplitud de su fértil territorio proscribe las escaseces para todo el que quiera trabajar. Son exóticos nuestros conflictos económico-sociales, que existen únicamente por las deficiencias de nuestra legislación, y por las imperfecciones de la alta administración pública.

La organización del Departamento del Trabajo proyectada, está de acuerdo con tus de los grandes Estados europeos, productos del estudio y abonados por una experimentación concienzuda, que acredita su eficacia. Es digna de la atención preferente del Congreso, el cual faltaría á primordiales deberes si no la despachase en el presente período legislativo.

Pero esa de una parte de la legislación que reclama la civilización argentina. El Departamento del Trabajo tiene á su cargo servicios públicos eminentes, vinculados íntimamente á la economía social y á la armonía de los intereses múltiples que actúan en el campo del trabajo. Asegurar la equidad y la justicia á la población asalariada, es fundamentar la paz social. A ese propósito responde principalmente aquella institución administrativa; pero, además, hacen falta las leyes, con los adecuados procedimientos, tutelares de la sociedad orgánica, y por lo tanto, de todo derecho legítimo y de todas las libertades fundamentales entre las cuales figura la de trabajar.

La legislación financiera que afecta á los consumos necesarios, constituye otro de los capítulos sustanciales del programa que los poderes del Estado deben realizar para que el país viva tranquilo y próspero. Muchas de las reclamaciones obreras arraigan su fundamento en los errores del régimen tributario. Es sensato y patriótico suprimir esas causas de malestar y consiguientemente de perturbaciones.

La fiel observancia de las instituciones políticas es otro de los elementos de orden, que falta, desgraciadamente. El espectáculo permanente del fraude relaja la moral pública, y la falsificación sistemática del sufragio cívico levanta nulidades y desprestigios notorios, en la misma proporción en que priva al país de los servicios de sus hijos idóneos y virtuosos, de influencia pacífica en todo sentido.

En el año del Centenario y en la víspera del gran día de la patria de los argentinos, las ideas insinuadas debieran encontrar á los espíritus preparados para levantarse erguidos, serenos, valerosos, á la altura de los grandes problemas de que dependen la seguridad social, la paz, la grandeza, los destinos mismos de la República. Nos dirigimos al Congreso con esa demanda, más enérgica que nunca. El período es de labor honda y vasta, de honrada regeneración, de depuración, en fin.

Los dos vocablos puestos al frente de estas líneas comprenden toda la materia, múltiple y vastísima como es, que dejamos bosquejada. Asegurar la prosperidad del obrero y la paz del trabajo, es eliminar todo germen de perturbación y asentar los prestigios de la Nación sobre bases inconmovibles.

LA MUERTE DE LE BLON

(Especial para LA PRENSA)

San Sebastián, Abril de 1910.

Las fiestas de primavera de San Sebastián, han sido amargadas por una tragedia horrible: la muerte del aviador Le Blon, en la bahía de la Concha.

El comité de festejos había contratado dos aviadores. La primera semana volaría el francés Le Blon; la segunda el yanqui Plaissetty.

El nuevo deporte atrajo mucha gente á la hermosa ciudad de la Vasconia. De la Rioja, Aragón y otros puntos del interior, llegaban los trenes llenos de turistas. También acudieron muchos, de los pueblos del otro lado del Pirineo. La ilusión de ver volar se ha apoderado ya de todos los espíritus. Las tragedias ocurridas hasta la fecha, la media docena de Icaros, que han volado á la eternidad, redoblan el interés del espectáculo. El peligro constituye un aliciente quizá mayor que el vuelo mismo. Es posible que atraiga más el ver cómo se mata un hombre, que el verla ascender á la luna.

Los tres primeros días voló Le Blon, con mucha fortuna. Usó el monoplano—24 caballos—de un inglés, aficionado al deporte aéreo, pues el suyo, el aparejo de Le Blon, no había llegado aún. Más valiera que no hubiese llegado nunca. Hizo varios recorridos sobre la bahía, siguiendo la suave curva de la playa. No os describiré un espectáculo que ya conocéis y que, por otra parte, he descrito anteriormente en estas columnas, con motivo de la quincena de Juvisy. La multitud ovacionó repetidas veces al desdichado aviador. Después de cada vuelo, en el paseo y en la terraza del Casino, recibía entusiastas felicitaciones, apretones de manos, abrazos efusivos. Todo el mundo se agolpaba para verle; vivía entre parabienes, convites y agasajos de este pueblo generoso y bueno. Y él ¡infeliz! que era la bondad personificada, excediase en el cumplimiento del contrato; quería estar siempre volando, para responder á la atmósfera de simpatía que le rodeaba. Era pródigo en el esfuerzo, como todos los espíritus heroicos.

El cuarto día cayó al mar. El artefacto descendió lentamente, como un buitre aliquebrado, cuya ala sana no puede mantenerle en el espacio, pero sirve para disminuir la velocidad del descenso. Le Blon quedó flotando sobre las aguas. Salió ileso. Un remolino de aire, un alambre que se tuerce, un tornillo que falla... no se sabe lo qué fué; pues los aeroplanos se caen por causas conocidas y también por causas ignoradas. Con toda seguridad, sólo se sabe que se caen. Sin duda, las alas reales tienen un alma, un don divino, que no se puede comunicar á las alas artificiales. A la luna y las tablas animadas por el cálculo y la fría mecánica.

La multitud se estremeció de espanto al ver al aparato entre las olas. El naufragio iniciado en las nubes se completaba en las aguas. Pero el buen Le Blon, asistido por algún ángel tutelar, flotaba entre la espumarada. Y al contemplar vivo en el arenal de la playa, hízose objeto de las más cariñosas manifestaciones.

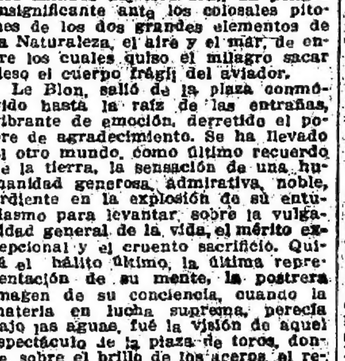

Le Blon

Por la tarde asistió á la corrida de toros. Al ser descubierto en un palco, fué vitoreado por la concurrencia. De todos los tendidos se levantó una tormenta de aplausos. Ningún aviador ha logrado un homenaje semejante. Las damas agitaban sus pañuelos saludándole. ¡Aquél era un hombre! La espada gloriosa de Machaquito palideció. Le Blon, de pie, sombrero en mano, daba las gracias. Su ademán embarazoso delataba al hombre humilde, al antiguo chauffeur de carreras. Sentíase el pobre abrumado ante aquellas manifestaciones de simpatía y admiración, expuestas en cataratas de aplausos, en aquel alcázar de veinte mil manos, que un espléndido sol iluminaba, como una larva viva en toda la vasta extensión del redondel. "¡Bravo, M. Le Blon!", La multitud alzaba del ruedo los ojos para posarlos en el héroe del aire... y del agua. La truculenta escena de la plaza, el furor de la fiera cubierta de sangre encorajada, interesaba menos que el hombre trágico del palco. Los cuernos afilados del toro eran un peligro insignificante ante los colosales pitones de los dos grandes elementos de la Naturaleza, el aire y el mar, de entre los cuales quiso el milagro sacar ileso el cuerpo frágil del aviador.

Le Blon, salió de la plaza conmovido hasta la raíz de las entrañas, vibrante de emoción, derretido el pobre de agradecimiento. Se ha llevado el otro mundo, como último recuerdo de la tierra, la sensación de una humanidad generosa, admirativa, noble, ardiente en la explosión de su entusiasmo para levantar sobre la vulgaridad general de la vida, el mérito excepcional y el cruento sacrificio. Quizá el hálito último, la última representación de su mente, la postrera imagen de su conciencia, cuando la materia en lucha suprema, perecía bajo las aguas, fué la visión de aquel espectáculo de la plaza de toros, donde, sobre el brillo de los aceros, el relumbre del oro, la llama de las capas rojas y el fuego de la sangre, sólo él brilló en el pensamiento de la multitud, como encarnación visible de un progreso inquietador que amenaza desenclavar de sus raíces terrestres el espíritu del mundo.

Al día siguiente ya tenía su monoplano, el mismo con que se mató Delagrange, de quien Le Blon fué socio en la explotación del nuevo sport. La máquina tenía una potencia de 50 caballos. Realizó con ella un vuelo magnífico, rapidísimo y feliz. Había terminado sus compromisos. El comité de fiestas le pagó doce mil francos por seis ó siete ascensiones. Su buena voluntad fué premiada con mil francos de propina. Por último, se le obsequió con un gran banquete. Alguien insinuó que se quedara un día más. Le Blon accedió al punto, suspendiendo su viaje á Londres. Volaría por última vez al día siguiente en su gran monoplano de 50 caballos, funesta herencia de Delagrange.

Por la noche cayó una copiosa nevada. Blanco manto cubría la ciudad y los cerros, que la circundan. El paisaje ofrecía una tristeza grave y augusta. Con la blancura inquieta del mar, contrastaba la inmóvil blancura de la tierra, cuyos accidentes abruptos, de cordilleras y peñones, daban la sensación de olas petrificadas. Habíase anunciado que volaría á las cinco de la tarde. Pero, al ver un día tan triste, nadie creyó que se atreviera á salir del hangar. La gente se quedó en casa, contemplando á través de los cristales el lento descender de los copos, espectáculo que nos vuelve melancólicos, sacando á flor de la conciencia los recuerdos más afectivos de nuestra vida. La nieve, á la inversa del sol, remueve en nuestra memoria todo lo que fué tristeza, amargura y lágrimas. El sol nos hace evocar las alegrías pasadas y nos estimula á lograr las futuras; enciende nuestra vida física y nuestra vida imaginativa. El sol es afirmativo; la nieve, negativa.

Había en toda la ciudad, alegre el día anterior, una atmósfera de muerte. A las tres de la tarde, cuando nadie lo esperaba, Le Blon fué á preparar su aparejo. Almorzó copiosamente y se hallaba en plena digestión. Quiso hacer un ensayo preliminar, para estar más seguro en el prometido vuelo de las cinco: el hombre se lanzó á volar, como de costumbre, sobre la bahía.

Las calles y paseos estaban desiertos. Sólo una media docena de personas presenció la prueba y la caída y la muerte. Recorrió vertiginosamente el espacio, desde el campo de aviación hasta el Paseo de la Concha, describiendo una curva de 2 kilómetros por hora. Luego, de pronto, se inclinó hacia el mar, describió una curva de 45 grados, se elevó 50 metros sobre el agua, se inclinó de nuevo, describió una curva de 90 grados, y cayó de cabeza, como una piedra, en medio de la bahía. Un grito de horror salió de todas las bocas.

ACORAZADOS DEL PORVENIR

PREDICCIONES DEL ALMIRANTE BACON

EXPEDICIONES ANTARTICAS

UN BANCO FEMENINO

EL CRICKET EN EL AFRICA DEL SUD

(Especial para LA PRENSA)

Londres, Marzo de 1910.

En la reunión de primavera de la Institución de Arquitectos Navales, efectuada esta semana, se produjo una interesante discusión acerca de lo que serán los buques de guerra en el porvenir. Lord Cawdor, presidente de la misma, anunció que se realizaría un congreso internacional de arquitectura naval y de ingeniería de marina en el mes de Julio, para conmemorar el décimo quinto aniversario de la fundación de dicha institución.

El contraalmirante R. H. S. Bacon leyó una conferencia sobre el "Acorazado del porvenir". Resumiendo sus opiniones, dijo que todas las consideraciones referentes al armamento ofensivo y á la defensa, llevaban á aumentar el tamaño de los acorazados, á medida que progresa la construcción de los cañones.

Ya estamos en realidad á seis ó siete años de distancia del principio de la era de los buques colosales, y nos acercamos rápidamente á los buques de 40.000 toneladas, que en opinión del contraalmirante Bacon, casi son el límite de lo que nuestros puertos pueden contener. Es probable agregó, que á medida que progresan los torpedos, los acorazados, incapaces de defenderse contra ellos, no sean construídos sino en vista del combate contra otros acorazados. Las funciones del gran crucero serán asumidas, pues, por los acorazados, y la coraza de defensa será menos importante que actualmente. El almirante opina, pues, que el gran buque del porvenir tendrá, probablemente, su cohorte de pequeños buques de gran velocidad, destinados á protegerlos contra los torpedos, y que por lo tanto desaparecerá la línea de batalla que ha sido la base de las tácticas navales desde que el ateniense Formio, enseñó, por primera vez, el arte de romper las líneas contrarias, hace más de dos mil años.

Las tácticas de semejantes unidades abren perspectivas vastísimas y ofrecerán á los oficiales navales del futuro grandes oportunidades para hacer uso de su habilidad táctica, en proporciones jamás soñadas por nosotros ó por nuestros predecesores. Todo el futuro del arte naval implica el olvido radical de nuestras nociones actuales acerca de la táctica; pero podemos profetizar con confianza, que el tamaño de los buques y el poder de los cañones seguirán creciendo.

En la discusión subsiguiente, el almirante de la flota, sir Gerald Noel, dijo que era una creencia falaz la de que se combatiría en lo sucesivo á grandes distancias. No abriga duda alguna de que fué la rapidez de tiro de los japoneses lo que les permitió vencer á los rusos en Tsu-Shima, y esa rapidez fué debida más bien á los cañones de seis pulgadas (150 milímetros), que á la artillería mayor.

El almirante Fitz-Gerald opina que existen probabilidades de que los acorazados se aproximen á las 40.000 toneladas de desplazamiento, y no hay utilidad en construir buques de segunda clase.

Sir William White opina que el armamento ideal es el que comprende cierto número no exagerado de cañones de gran calibre, con una batería considerable de piezas de seis pulgadas.

—

Veinte años hacía que los constructores de buques de guerra de la Gran Bretaña no tenían tanta ocupación como este año. Los buques que se hallarán en construcción en 1910 serán los siguientes:

17 Dreadnoughts, 23 cruceros menores, 70 destroyers y 25 submarinos.

El costo total de esos buques será como de 50.000.000 de libras esterlinas.

—

El capitán Scott acaba de regresar de Noruega á Inglaterra, después de experimentar, en aquel país, un Fefor, un trineo automóvil. Los ensayos tuvieron mucho éxito, y espera que ese aparato le será muy útil en su expedición antártica. Probablemente llevará más de uno.

El capitán no quiso entrar en detalles acerca del trineo, pero dijo que había trasportado 964 kilogramos sobre nieve espesa y un peso mucho mayor sobre el hielo.

En una comida ofrecida anoche al capitán y á Mrs. Scott, aquél dijo que la fecha de su partida estaba regida por las condiciones climatéricas y que esperaba llegar al punto particular de la superficie de la tierra llamada el polo Sur, pocas horas, sino pocos días, antes que sus amigos de los Estados Unidos. Había recibido 8.000 peticiones para tomar parte en la expedición, y puesto que había ocho mil personas dispuestas á la empresa, no podía ésta, ser muy peligrosa.

Sir Ernest Shackleton espera que su próxima expedición podrá salir en 1911 y que estará organizada en mayor escala que todas las que hasta ahora se han ensayado en el Antártico. Dos buques tomarán parte en ella probablemente y no se propone apelar al público por subsidios.

No tiene intención de tratar de llegar al polo mientras el capitán Scott esté ocupado en esa tentativa. Existe una región que se extiende del cabo Adair á Gaussberg, que ofrece muchos é interesantes problemas y será el teatro de la próxima expedición. Se propone establecer una base en el cabo Adair y otra en la Tierra Adelia, y el principal objeto de la expedición será puramente científico y geográfico.

—

Dirigida por mujeres y con personal de mujeres se abrirá en Londres la semana entrante el primer banco femenino. Miss. Bateman, gerente de la nueva empresa, dice que los métodos serán los mismos que se emplean en los demás bancos, pero que su objeto será hacer operaciones con las mujeres, quienes hasta ahora han tenido cierto alejamiento de los bancos. Tratarán de explicar muy claramente las cosas á sus clientes y educarlas de ese modo á ser más prácticas.

—

Mr. Buxton, el nuevo presidente del Departamento de Comercio, suministra algunas cifras interesantes acerca de las Bolsas de Trabajo, que fueron inauguradas hace cinco semanas y media. Han estado en ejercicio 80 de ellas durante la mayor parte de ese tiempo, y actualmente alcanzan á 100 las que funcionan regularmente. Las cifras son las siguientes:

Total de desocupados inscriptos	270.000
Inscriptos actuales	104.000
Vacantes notificadas	32.500
Vacantes llenadas	19.907

La primera cifra incluía gran número de personas que no eran aptas para los trabajos que podían proporcionar las Bolsas.

Mr. Buxton dice que se ha preparado un proyecto de ley referente al seguro contra la cesantía y los gastos serán más ó menos los siguientes:

Bolsas de Trabajo . . .	£ 200.000
Seguro contra el paro	" 1.250.000
Seguro contra la invalidez y muerte, libras esterlinas	2.000.000 á 3.000.000

—

El extravío de "catches" más que otra cosa influyó en la derrota del team inglés de cricket en Sud Africa. Otro factor importante consistió en la imposibilidad para Denton de volverse á hallar en forma á tiempo.

La noticia de las derrotas de la gira actual fué recibida con una ecuanimidad muy rayana en la indiferencia. Los promedios de los partidos de ensayo son testimonio del brillo del juego de C. A. Faulkner, uno de los mejores jugadores del mundo. Está al frente de los sudafricanos con un promedio de 60.55. El mejor de los ingleses fué Hobbs, con un promedio de 47.37. G. H. Simpson fué el principal recurso del ataque. Otro dato interesante es que R. O. Schwartz que tantas hazañas contaba en su activo, no obtuvo un solo "wicket".

Harold Nedl

CARTA REVELADORA

El sacrificio de la dicha

La señora Anita, la tendera de Mondragón, sirvió la sopa humeante en los gruesos platos rojos y azules, y abriendo la puerta que separaba de la tienda el pequeño comedor, llamó á su hija:

—María, ven á cenar. ¿Qué estabas haciendo?

El crepúsculo de verano iluminaba todavía el piso lavado y el mostrador reluciente, las cajas blancas que contenían las agujas y el hilo, los rollos de cinta y el traje claro de María, la enfermita. De pie al lado de la ventana, sobre cuyo antepecho unas macetas de albahaca llenaban el ambiente de perfume, miraba á la calle donde dos personas pasaban en ese momento: un hombre y una joven rubia. Estrechados el uno contra la otra caminaban lentamente, con sus caras felices, sus ojos que no parecían ver nada, y María se apoyó contra el cristal, muy fuertemente, como si hubiera querido romperlo, y al mismo tiempo, romperse la frente.

—¡María!

—Voy.

Atravesó la tienda, cojeando, con un hombro demasiado alto, la pierna demasiado corta. A la mesa, debajo de la luz de la lámpara, parecía más vieja que su madre.

Tenía el cabello escaso y descolorido, el cutis gris, la boca ancha, los pómulos salientes; únicamente los ojos eran hermosos, grandes y azules, ojos de mártir, llenos de angustia, de exaltación y de fiebre.

En la vecindad resonó la campanilla de una puerta rústica.

—¡Ah! dijo jovialmente la señora Anita, nuestros enamorados regresan.

María susurró:

—Sí, acabo de verlos pasar.

Y soñó, ensimismada, el cuello tendido y la cara crispada.

Desde que esas dos parisienses habían alquilado la casita, de la cual la señora Anita era propietaria, y que lindaba con la suya, la tristeza que sentía la enfermita, á causa de su falta de hermosura y de su soledad, se había vuelto atroz. Sin duda ella no había esperado su presencia para conocer la amargura, siendo deforme, de soñar con el amor. En derredor suyo, se habían anudado algunas intrigas, se habían arreglado compromisos. Pero la lectura de los folletines, que ocupaba sus largos días inactivos, había de exaltar su imaginación, y deformar la concepción de las cosas, hasta cierto punto refinado sus gustos. Encontraba groseros los amantes del pueblo, y la envidia que sintiera de sus goces, se trocó en desprecio. Esos extranjeros, por lo contrario, eran elegantes y hermosos.

La existencia de María, ahora, no era sino la observación ávida, envidiosa, desesperada, de la existencia que ellos llevaban. Desde el amanecer estaba ella en el jardín, desde el cual se veían las ventanas de la casa feliz.

El verano trascurrió. A fines de Agosto, el hombre tuvo que ausentarse por algunos días, y la joven suspendió entonces todos sus paseos. No salía más de su casa, sino para ir á llevar al correo las cartas que escribía, y recoger las que esperaba. Regresaba muy pronto, con el querido sobre en la mano, y María la observaba en seguida, sentada cerca de la ventana abierta, con el pedacito de papel extendido delante de ella, sobre una mesita, del cual, durante horas, no apartaba la vista.

Después, el joven volvió, y en Septiembre, los dos se fueron, definitivamente esta vez, á París. Al día siguiente de su salida, que era un domingo, la señora Anita fuése con una sirvienta á arreglar la casa. María las acompañó. Cuando estuvo entre esas paredes, que habían abrigado tanto amor, todo su pobre corazón de desesperada se torció en su pecho. Digna de lástima, erró de cuarto en cuarto, arrastrando su pierna corta, y balanceando su cabeza pesada. Y he aquí, que al levantar, para sacudir el polvo, una de las cortinas de crestona, cerca de la mesita, donde estaban todavía el tintero y algunas plumas enmohecidas, vió entre los pliegues que caían al suelo, una carta, resbalada, sin duda, de la carpeta de la joven; una de esas cartas que ella leía como cuando se medita una oración.

La enfermiza la recogió, como si cometiera un hurto, toda roja y los dedos temblorosos.

En el jardín, resguardada del sol y de la mirada de los hombres por los jazmines espesos, sentada sobre una sillita, tan baja como la de una criatura, María leyó la carta, y la releyó diez veces. Había en ella frases como nunca las había encontrado ni en novelas. Era una invitación, una súplica, una confidencia minuciosa de los más pequeños instantes pasados lejos de la mujer amada, y todos ocupados de ella. Y en esas frases que penetraban hasta el fondo del corazón, como anillos de oro en el agua limpida de una fuente, y lo dejaban todo iluminado, volvía sin cesar la alusión á los ojos azules de la amada, á la hermosura de esos ojos azules, al deseo de ver nuevamente esos ojos azules...

María también tenía los ojos azules; y esos ojos eran bellos, ella lo sabía. ¡Ah! ¿Por qué no podría hacerse la ilusión de que esta carta había sido escrita para ella, por alguno que la amaba y que regresaría algún día?

Su imaginación de enferma y de exaltada concibió la novela, inventó los detalles, se persuadió de su realidad, y ella lloró casi de placer al apoyar sus labios marchitados sobre las frases que contenían las palabras más dulces.

Desde entonces vivió en compañía del ardiente papel, ocultándolo en su corpiño de día y de noche debajo de su almohada. A cada momento, lo releía y murmuraba en voz alta, para convencerse ella misma: "Creo que "él" no tardará mucho en volver."

Soñaba que se encontraría esta carta sobre ella, cuando estuviera muerta, y gozaba en representarse la sorpresa de todos, las suposiciones que se harían, y la envidia de las niñas que eran bellas, pero cuyos novios torpes sabían apenas escribir.

—

En los primeros días de primavera, estaba en la tienda, cuando la puerta se abrió ante una compradora, que no era una mujer del pueblo, pues tenía sombrero, velo y guantes. María la miró con sorpresa, después la reconoció, y una especie de cólera surgió en ella.

—Buenos días, señorita María, dijo dulcemente la joven señora. Voy á Marsella, y me he detenido aquí, entre dos trenes. ¿Podría volver á ver la casita, las habitaciones?

Estaba pálida, tenía tristes los ojos, profundamente hundidos, y María comprendió en seguida que una gran desgracia le había sucedido. Tomó las llaves y la acompañó.

Apenas franqueado el umbral, la visitante se puso á llorar. Entonces, María, llena de angustia, susurró:

—¿Ha muerto?

—No, dijo la desgraciada, se casa con otra....

Y olvidando á qué humilde criatura ella hacía la confesión de su vida:

—Ha exigido que queme sus cartas, dijo, todas... por prudencia... y lo hice... por amor... Ahora, ya no me queda nada de él.

Los dedos de María se crisparon sobre su corpiño.

—Mi único recuerdo es esta casa, donde tanto nos amamos... ¿Pero cuándo podré volver aquí? Parto para un país tan lejano...

Los dedos de María estaban siempre sobre su corpiño; pero mientras la mano izquierda continuaba crispándose, hostil, defendiendo su tesoro, la derecha, lentamente, abría el género, sacó el papel doblado...

—¡Os ha dejado!... Sin embargo, sois tan linda...

—¡Ay! No sirve de nada... ¡Si supierais!...

Es cierto; esto no servía para nada, pues ellas eran iguales en este momento, la enfermiza y la joven hermosa, igualmente míseras, igualmente pobres de amor, una y otra.

—¡Tomad! dijo bruscamente María. Al arreglar la casa, en otoño, encontré esto.

Y cuando la infortunada, sin tratar de comprender claramente, se apoderó del papel, lo leyó y lo arrugó con sus manos febriles, María tuvo la impresión de no ser ya una enfermiza, una "fuera de la vida", sino una mujer como todas las demás, que tuvo también su parte de dicha. Sólo que renunciaba á ella voluntariamente, y la grandeza del sacrificio, exaltándola y sosteniéndola, no le arrancó ni sollozos ni suspiros.

ANDRES CORTHIS.

EL MUSEO OCEANOGRÁFICO DE MÓNACO

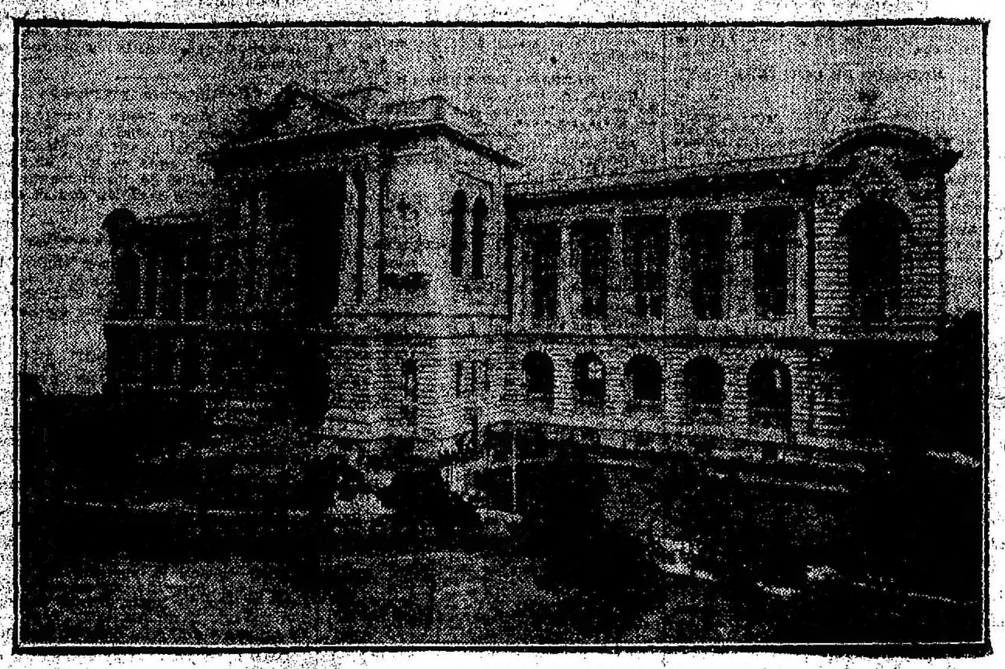

EL EDIFICIO DEL MUSEO OCEANOGRAFICO DE MONACO

En uno de nuestros últimos números publicamos una vista del soberbio museo oceanográfico de Mónaco, recientemente inaugurado. Era el frente del palacio que mira al Sur, el cual desde las elevadas rocas de cal se eleva frente al mar Mediterráneo.

Hoy damos á conocer á nuestros lectores el frente principal del lado Norte de aquel edificio único en el mundo, que contiene tesoros inmensos y será de incomensurables beneficios para la ciencia.

El nuevo palacio viene á sustituir la fortaleza medioeval de los Grimaldi; y si bien éste bastaría todavía para los señores de un país tan pequeño, era necesario ensancharlo, agrandarlo para Alberto I, quien supo conquistar un reino infinito, sobre el que extendió su soberanía de conquistador moderno.

El hijo de los Grimaldi, tuvo el orgullo de que, si le era dado poseer el trono más pequeño, supo á principios del siglo XX entre los hombres coronados ocupar el mayor puesto en la ciencia que no está vinculada á ningún límite de países; quiso ser sabio entre los soberanos.

De esta suerte se apoderó del Océano, cruzó con su buque que no llevaba cañones, durante veinticinco años las aguas del Ecuador y de la zona polar. Acompañado por un estado mayor de hombres, cuya sola estrategia estaba dirigida sobre los secretos del fondo del mar y de la fauna y flora de aquellas profundidades, el príncipe hizo la conquista de regiones infinitas, á 6.500 metros bajo el nivel de las aguas!

Al pequeño principado de Mónaco correspondió la gloria, de ser sede de gobierno del fabuloso territorio submarino, cuya geografía anotó el propio príncipe Alberto en un sin-número de mapas.

Todos los aparatos é instrumentos náuticos que sirvieron al príncipe y á los profesores de su Instituto en veintidós lejanas expediciones cuanto el mar alberga de peces, plantas y seres vivientes de los más grandes hasta los más ínfimos, están en este museo. El príncipe ha gastado millones para la realización de su ensueño y tan grande es su entusiasmo por la ciencia del mar, que al propio tiempo hizo construir un museo oceanográfico en París, que estará concluído dentro de poco.

Nuestro servicio telegráfico ha informado á los lectores de LA PRENSA sobre las grandes festividades realizadas con motivo de la inauguración. Saben también cómo se presentó en aquella ocasión Tita Ruffo. Sólo queremos agregar que Saint Saens y Masenet ofrecieron al príncipe con obras suyas que fueron ejecutadas durante las fiestas del mar. Espléndidos fueron los fuegos artificiales, pero más esplendorosa fué la luna que derramaba millares de diamantes sobre la superficie del mar, envolviendo con sus rayos de plata el palacio marmóreo del gran príncipe de la ciencia.

PROVINCIA DE BUENOS AIRES

DE LA PLATA

EL NUEVO GOBIERNO

Juramento de ministros

EL ACUERDO DE AYER

PROPÓSITOS DEL MINISTERIO

A las 2 de la tarde de ayer, hora designada para la ceremonia del juramento de los nuevos ministros, el salón de recepciones de la casa de gobierno estaba completamente lleno de concurrencia, entre la cual figuraban diputados nacionales y provinciales, miembros de la Suprema Corte, jueces, magistrados, altos funcionarios y amigos personales del gobernador y de los nuevos ministros.

A las 2.30 los tres ministros prestaron juramento ante el gobernador y después de recibir las felicitaciones de sus numerosos amigos con quienes departieron breve rato, fueron cada uno de ellos á hacerse cargo de su respectivo ministerio.

—

A las 4 de la tarde los llamó el gobernador para conferenciar con ellos sobre diversos asuntos de gobierno.

Se habló de la conveniencia de hacer más eficaz la acción de la policía, y á fin de facilitar esta obra, se dictó un decreto declarando en comisión á todo el personal de la repartición.

Se dice en él que razones de mejor servicio hacen necesaria la reorganización del personal de la policía de la provincia, de manera que responda á los fines de la institución y satisfaga las aspiraciones generales, y se autoriza al jefe de policía á que proponga oportunamente la forma de reorganización de dicho personal.

—

Hemos entrevistado al ministro de Gobierno, doctor French, á fin de que nos suministrase informes referentes á sus propósitos.

Nos dijo que no quería anticipar programa por ahora y que se ocuparía con preferencia del régimen carcelario.

—

El ministro de Obras Públicas, doctor Sojo, en un grupo de amigos y periodistas significó su designio de impulsar las obras en construcción y de preocuparse de reorganizar el departamento de ingenieros, á fin de que esta institución tiene cuanto antes su verdadera misión de ser un asesor técnico de su ministerio.

—

El ministro de Hacienda, doctor López Buchardo, ha manifestado que una de sus preocupaciones principales y constantes sería la de facilitar las operaciones de la agricultura y la ganadería, fomentando y haciendo fomentar el crédito agrícola.

En lo relativo al impuesto á los alcoholes, que preocupa en estos momentos á gran parte del comercio de la provincia, el ministro cree que tratándose de una ley votada por la legislatura y que tiene además la sanción definitiva y consagrada de un fallo de la Suprema Corte, no existía otro camino viable que cumplirla.

El ministro agregó que tiene motivos para suponer que los comerciantes acatarán el fallo del Tribunal Supremo á cuya decisión recurrieron ellos mismos.

En cuanto al procedimiento que se usará para hacer efectivo el impuesto, como asimismo á los plazos en que será cobrado, dependerá de la situación del tesoro.

La opinión personal del ministro es, en general, favorable al impuesto en cuanto tiene por objeto extirpar el vicio del alcohol, que hace estragos en la provincia.

Terminó diciendo que no tendrá inconveniente alguno en celebrar conferencias con los delegados de los comerciantes para cambiar ideas sobre la forma de su aplicación, pero consultando siempre los intereses generales de la provincia.

—En lo relativo al personal superior del ministerio, no ha tomado todavía ninguna resolución ni la tomará seguramente hasta que dentro de algunos días se ponga al corriente del movimiento de la repartición.

En la jefatura de policía—El nuevo jefe

Después de la ceremonia del juramento de los ministros el nuevo jefe de policía doctor Taquini fué á la jefatura acompañado del señor Atanasio Cevallos, de varios legisladores provinciales y de muchos amigos personales.

Recibido por el jefe de policía saliente que hizo entrega de la repartición y la presentó al personal superior, el doctor Taquini dirigió una breve alocución al personal. Dijo á éste que los que cumplieran con sus deberes tendrían en él un amigo. Pidió á todos el mayor celo en pro de la misión social de la institución y les previno que sería parco en los premios, é inexorable en la represión de las faltas que pudieran cometer en el ejercicio de sus funciones policiales.

Entrevistado luego por nosotros nos manifestó su firme propósito de propender á una mejora radical de la policía, á fin de que merezca la confianza y el respeto del público y llene cumplidamente su misión. Agregó que á obtener este propósito dedicaría su labor y su experiencia adquirida en la repartición policial de la capital federal, en la que desempeñó funciones de responsabilidad durante la jefatura del general Capdevila.

Añadió que, por de pronto, mandaría investigar inmediatamente el hecho denunciado por LA PRENSA de ayer sobre abusos de autoridad del comisario de Lobos, y que si esos abusos resultaban comprobados tomaría las medidas del caso.

Ayer mismo partió el inspector Chaumeil para Lobos á hacer la investigación correspondiente.

Inspección general de policía y dirección de escuelas

Según informes que consideramos fidedignos, el gobierno no tiene aún candidatos para ocupar los puestos de inspector general de policía y dirección general de escuelas.

En el despacho del gobernador—Reunión de diputados

El gobernador Arias ha invitado á una reunión para esta tarde á la 1.30 en su despacho, á los diputados, á fin de conversar con ellos sobre algunos asuntos generales.

Esta reunión tendrá lugar antes de celebrarse la asamblea legislativa que deberá elegir senador nacional en reemplazo del señor Ugarte.

Municipalidad de La Plata

Esta tarde, á las 3, tomará posesión de su puesto el nuevo comisionado municipal de La Plata, señor Luis M. Doyhenard.

En seguida dictará un decreto proveyendo los principales puestos de esa repartición.

Asuntos de Chivilcoy

Estuvo ayer en esta ciudad el doctor Luis Grisolía, secretario de la municipalidad de Chivilcoy, y según se susurraba en los corrillos de la casa de gobierno, su visita al gobernador tenía por objeto evitar las medidas que, según parece se van á tomar respecto de aquella situación.

Ateniéndonos á esas informaciones el P. E. tiene el propósito de regularizar aquel estado de cosas. Se agrega que si la acefalía municipal demora en producirse, el gobierno nombrará un comisionado.

Tiro reducido de guerra

Hoy á las 4 de la tarde se reune la comisión directiva del tiro de guerra reducido, en el local que ocupa la inspección general de milicias.

Vacantes en la magistratura

Es de todo punto necesario y urgente que la actual administración llene las vacantes existentes en la magistratura de la provincia.

Están actualmente en acefalía los juzgados en lo civil y criminal del departamento del Centro por ascenso á camaristas de los doctores Sablo y Molina y está también vacante el cargo de camarista del departamento de Costa Sur, doctor Pedro Bourel.

Obras de saneamiento—Construcción del gran conducto

La Sociedad de Construcciones y Obras Públicas del Río de La Plata ha empezado la construcción del gran conducto para recoger las aguas pluviales que recorren la zona comprendida entre la calle 30 y 11, siguiendo por 39 hasta 13 y de ésta á la diagonal 76 hasta 18 y 42 y de ésta á 49 y de ésta á 19 y de ésta á 30.

Entre las ventajas que reportará el citado conducto figuran el saneamiento y la valoración de esos terrenos que actualmente se inundan en los días de grandes lluvias.

Comisión provincial del centenario

Debido á la inasistencia de sus miembros, no se reunió ayer la comisión provincial del centenario.

Comisionados municipales que renuncian

Los comisionados municipales de Lezpida y Los Toldos, señores Carlos F. Cutiellos y Manuel del Castillo, respectivamente, han presentado al P. E. la renuncia de sus cargos.

También ha renunciado el presidente del consejo escolar de Los Toldos, señor Arnoldo Roca.

El gobernador recibió un telegrama remitido por un núcleo de vecinos de Los Toldos, pidiéndole que no acepte la renuncia del comisionado municipal.

—No le ha sido aceptada la renuncia al comisionado del pueblo de Villarino, señor Alfredo del Gage.

Una conferencia

El gobernador ha acordado la conferencia que le han solicitado para el sábado, á la 1.30 p. m., los directores del ferrocarril del Sud, señores Guillermo White, J. Perci Clark, y doctor Norberto R. Fresco, abogado de la empresa.

Secretario privado del vicegobernador

El vicegobernador, señor De la Serna, nombró ayer su secretario privado en el Senado, al señor M. Villar, en reemplazo del doctor Rodolfo Bunge.

Elección de senador nacional

Para hoy están citadas á asamblea las cámaras legislativas con el objeto de elegir senador nacional por la provincia.

Secretarios de la Corte y Cámara 1a.

La Suprema Corte de Justicia en su último acuerdo, designó al doctor Adolfo Marcenaro para el cargo de secretario de dicho tribunal.

El doctor Marcenaro desempeñaba el puesto de secretario de la Cámara Primera de Apelaciones de la capital.

Para reemplazarlo en la secretaría de la Cámara 1a. ha sido designado el doctor Rómulo Etcheverry Boneo.

Ambos se han hecho ya cargo de sus puestos.

La ley de Montepío — Un nuevo proyecto

Sabido es el atraso que ha sufrido el estudio del proyecto de nueva ley de Montepío Civil en el Senado provincial, probablemente por la discordancia de pareceres que al respecto ha habido entre los senadores.

El nuevo senador señor Pinedo Oliver, ha resuelto resolver estas dificultades presentando en breve al Senado, otro nuevo proyecto en sustitución del que actualmente se halla en debate.

Patentes proporcionales

En la dirección de rentas, se han adoptado las medidas tendientes á hacer conocer de los valuadores de partido y contribuyentes del impuesto de patentes proporcionales, lo resuelto respecto al pago de ese gravamen que, como se sabe, se hará efectivo cobrándose el 3.75 por mil de los capitales en giro.

Llegan á la dirección, en número bastante considerable, las reclamaciones sobre capitales en giro, que interponen comerciantes é industriales por creer que ha habido apreciación errónea de aquellos, por parte de las comisiones de partido encargadas de formular los padrones parciales.

Estas reclamaciones serán despachadas á la brevedad posible.

Fiesta atlética en el cuerpo de bomberos

El día 26 del corriente, á la 1.30 p. m. tendrá lugar en el hipódromo la siguiente fiesta, que con motivo del centenario ha organizado el cuerpo de bomberos de esta capital:

Primera parte—1o. carrera de 100 metros raya, 5 premios, para estudiantes del Colegio Nacional, por series; 2o. carrera de 100 metros raya, 3 premios, para soldados del cuerpo; 3o. carrera de 100 metros raya, 3 premios, para estudiantes universitarios; 4o. carrera de obstáculos para soldados del cuerpo, 3 premios; 5o carrera de embolsados, pra estudiantes del Colegio Nacional, 3 premios; 6o. cartera de vallas para universitarios, 3 premios; 7o. prueba de cinchada, 10 hombres por banda, peso máximo 750 kilos, para soldados del cuerpo; 8o. prueba, juego de la gallina ciega. Inscripción libre á cualquier competidor. 3 premios; 9o. carrera de la milla, libre para todo competidor, raya, 3 premios; 10o. carrera de la milla, para soldados del cuerpo, raya, 3 premios; 11o. asalto de box francés.

Segunda parte—1o. desfile militar del cuerpo de bomberos vestido de gala, maniobras de infantería de acuerdo con la nueva táctica adoptada en el ejército nacional; 2o. desfile del cuerpo con su material de incendios; evoluciones propias de esta especie, hechas á toque de corneta; preparar bombas, armar escaleras, etc., etc.; 3o. desfile de los batallones escolares platenses, que harán alto frente á la tribuna y en formación cerrada cantarán el himno nacional; 4o. ejercicio en conjunto (20 batallones, 2.000 niños); 5o. ejercicio especial, ejecutado por el batallón Belgrano (Sociedad Sportiva Argentina); 6o. ejercicio especial ejecutado por el batallón San Martín (Club de Gimnasia y Esgrima de La Plata); una vez realizado este número se licenciarán los batallones, quedando solamente los niños que tomarán parte en los números siguientes; 1o. cinchada campeonato entre batallones; 8o. cinchada para niños (batallón Dumas y Patricios); 9o. carrera de 100 metros, campeonato.

Las inscripciones para tomar parte en estas fiestas deben hacerse en el cuerpo de bomberos, de 9 á 11 a. m. y de 1 á 4 p. m.

Los premios consistirán en medallas de oro, plata y aluminio con las inscripciones y alegorías correspondientes.

Centenario de Mayo

CENTENARIO DE MAYO

Durante el día de ayer se han pagado en la secretaría de la comisión provincial del centenario las siguientes subvenciones:

Lucio Rosal, 1.250 pesos para refacciones en el monumento á la Primera Junta; 1.000 pesos á la comisión de alumnos de la escuela normal para gastos de los festejos patrios; 500 pesos á los alumnos del colegio San José, para festejos en la semana de Mayo; 2.000 pesos á la comisión de alumnos del colegio nacional con el mismo objeto; 2.000 pesos á la comisión de festejos pro centenario de Villa Ballester; 300 pesos á la sociedad Flor del Paraná, para una función patriótica; 180 pesos al director del colegio Sagrado Corazón, para la formación de una escuadra de gimnastas; 1.000 pesos á la comisión española pro centenario para contribuir á la creación de un monumento á la confraternidad hispanoargentina.

Informaciones escolares

Hoy fueron girados los sueldos y alquileres por el mes de Abril, á los siguientes distritos:

Almirante Brown, San Antonio de Areco, General Villegas, Baradero, Matanza, Moreno, Olavarría, Peñuajó, Pergamino, Rauch, Salto, San Martín y Vicente López.

A medida que rindan cuentas los distritos se les remitirán los sueldos correspondientes.

Tribunales

SUPREMA CORTE—ACUSACION DE UN PERIODISTA CONTRA UN JEFE DE REGISTRO CIVIL

Ante la Suprema Corte de Justicia de la Provincia se ha presentado el periodista Federico E. Caminos, propietario del periódico "El Conservador" de Lobos, pidiendo que ese alto tribunal ordene una investigación para comprobar los cargos graves que en el mismo escrito hace el actuante contra el escribano señor Rafael E. Acevedo encargado del registro civil de aquella localidad.

El señor Caminos acompaña á su nota de denuncia y solicitud de investigación seis números del periódico citado, en los cuales se acusa de malas tramitaciones al escribano en cuestión, en los distintos asuntos á que éste se ha dedicado sucesivamente como notario, jefe del registro civil, procurador, agente de negocios de tierra y caudillo político.

Agrega el denunciante que muchas son las personas que se quejan de la retención indebida que el escribano en cuestión hace de títulos de propiedad, de documentos privados, y de expedientes retirados por él de la municipalidad y del juzgado de paz.

Termina manifestando que tiene en su poder numerosas pruebas que pone á disposición de la Suprema Corte y que en su oportunidad, si la Corte lo cree conveniente, le comunicará los nombres de las numerosas personas damnificadas que pueden declarar.

EL CRIMEN DE CHIVILCOY

El juez del crimen doctor Panthou, secretaría Freire Bustos en un escrito presentado por los doctores Moreno y Loizaga, renunciando á todo recurso y admitiendo sin más trámite la reparación del querellante se proveyó lo siguiente: "La Plata, 3 de Mayo de 1910. Autos y vistos: Atento lo expuesto, de conformidad con lo pedido en el presente escrito y en virtud de la recusación deducida por el querellante contra el proveyente, para que se habilite de conocer en el proceso y que ha sido formulada en el incidente de arraigo, remitido con tal motivo al señor juez que sigue en el orden de turno, vuelvan nuevamente estos autos á dicho magistrado, á cuya disposición se instruirán los prevenidos.

—En el mismo asunto los defensores de los acusados doctores Moreno y Loizaga han presentado un escrito con motivo del incidente sobre arraigo.

Dice el escrito en cuestión que considerando reducida el monto de la fianza acordada al acusador particular, han pedido ese auto.

Mientras ese requisito no esté llenado es posible tomen intervención los querellantes. Pero la acusación, haciendo desentendimiento del arraigo apuesto, dice que la defensa sin ese fiscal único de la acción desenvolvería planes veladores tendientes á dar á la causa un aspecto distinto del que en realidad tienen. Para desvirtuar estas afirmaciones, de la acusación la defensa renuncia á ese derecho, con objeto de activar el asunto, á la vista al acusador á presentar las pruebas pertinentes y abandonar el procedimiento de demoras y trabas opuestas á la marcha del mismo.

Pidán en consecuencia se les dé por desistidos de los recursos de apelación interpuestos contra los autos que fijan el monto de la fianza; se intime al acusador el depósito de la cantidad fijada y consentidos los autos y se corra el término de 10 días dados para el arraigo y mientras este no se oponen á la intervención del acusador particular sin embargo en el término de apercibimiento que contiene de darle por desistido en caso de no cumplir con lo resuelto. Termina diciendo la defensa que habiendo dejado el asunto expedito el camino para que el asunto prosiga sus trámites, espera no se intentarán nuevas argucias para entorpecer su buena marcha.

CAUSAS CRIMINALES

Por el juzgado del doctor Ramallo Lopez, secretaría Jiménez Larrea, se declara de competencia del juzgado de paz de Avellaneda, la causa seguida á Pedro Juan Funes, por lesiones en esta ciudad.

—Se dió declaración á Rafael Arechavaleta y Salvador Etchever, acusados de lesiones recíprocas en esta ciudad ordenándose la libertad de ambos por no existir mérito suficiente para decretar su prisión.

—Se ordenó que el procesado Pedro Fuentes, condenando á dos años de prisión por desacato y atentado á mano armada á la autoridad, en esta ciudad, sea conducido á la cárcel de detenidos á cumplir dicha pena.

—Prestó declaración y se ordenó la prisión de Samuel Lethbridge, acusado de complicidad de hurto en Ramos Mejía.

—Salvador Cerminaro, acusado de complicidad en hurto, prestó declaración y se ordenó su libertad por falta de mérito.

—Se ordenó la detención de Antonio Martínez ó Arturo Juárez, acusado de hurto en Ramos Mejía.

—Domingo Pérez, procesado por lesiones á José Zamponi, en San Vicente, declaró y se decretó su prisión ordenándose que el detenido sea reconocido por los médicos de los tribunales, á fin de que éstos informen sobre el estado de sus facultades mentales.

—Se ordena la inmediata libertad de Jacinto Paredes, por estar consentida la sentencia absolutoria dictada en la causa que se sigue por hurto á Martín Pereyra, en el Tandil.

Juzgado del doctor Goñi, secretaría Freire Bustos: ha sido absuelto por el delito de rapto en Lomas de Zamora, Vicente Larrufa.

Por el mismo juzgado secretaría Ortiz, ha sido condenado á diez meses de arresto Juan Próspero, por lesiones á Irene Margarita Masolo, hecho ocurrido en La Plata.

El juez doctor Panthou, en la causa de Angel Campi, por disparo de arma y lesiones en esta ciudad, le condenó á nueve meses de arresto.

—Pedro Domínguez, por defraudación en esta ciudad, 7 meses y 15 días de arresto.

PROCURACION GENERAL DE LA CORTE

El procurador general de la Corte, doctor Escobar, se expidió ayer en los siguientes asuntos:

En el juicio de Herman Beker, por hurto, el señor fiscal de Cámaras del departamento judicial de Costa Sur, instaura recurso de inconstitucionalidad por no haberse observado en el pronunciamiento las formas sustanciales en el artículo 172 de nuestra ley fundamental y por considerar que la Cámara "á quo" ha debido estudiar un punto fundamental como es el que se refiere á resolver si está probado que el procesado Baker se apoderó ilegítimamente de una cosa ajena.

En el acuerdo celebrado para dictar sentencia, el señor vocal preopinante formuló una cuestión que ha sido debatida "in extenso" y resuelta por esta Suprema Corte en el sentido de que en las causas criminales de aplicación del artículo 172 de la Constitución.

Opina el procurador que el debate sobre este punto de derecho se encuentra agotado y que corresponde sea admitido el presente recurso de inconstitucionalidad en la forma que lo dispone el artículo 421 del código de procedimientos en materia penal.

—Fueron despachadas favorablemente este ingresando las siguientes informaciones presentadas por los aspirantes á contador público, señores Agustín Avico, Julio Natal y Narciso Arecha.

—En la causa de Eustaquio Fernández y otros, por disparo de armas y lesiones, Coronel Pringles, el procurador se adhirió al dictamen del señor fiscal de Cámaras de Costa Sur.

—Despachó favorablemente la información del aspirante al título de escribano público, señor Federico Elto.

—En el recurso de inconstitucionalidad interpuesto en el juicio seguido por Moreno, Valerio Ruiz y otros contra don Antonio Rebollar, sobre cobro de pesos, se funda en que se ha violado en el informe el artículo 172 de nuestra fundamental por no haberse estudiado las pruebas y no haberse planteado las cuestiones.

La Cámara "á quo" fundada en que las constancias de autos y en el estudio de la prueba producida no resuelve las diversas cuestiones plantead

...N TELEGRAFICO

...marios corresponsales especiales, ...agencias y sucursales)

VIA COLON

...CENTENARIO DE MAYO

...SU CELEBRACION EN PARIS

...VIAJE DE LA EMBAJADA ESPAÑOLA

...DESPEDIDA DE LA INFANTA ISABEL

...VIAJE A BUENOS AIRES

PARIS, Mayo 3—Una delegación compuesta del concejal municipal M. ...Turot, del señor Raqueni, secretario de la Liga Franco-Italiana, y del señor Carvalho, secretario de la Sociedad de Estudios Portugueses, visitó al ministro de Relaciones Exteriores, M. Pichon, para ofrecerle, en nombre de la Liga Latina, la presidencia de honor de la fiesta que se efectuará en la Sorbonne, el 25 del corriente, con motivo del centenario de la Revolución de Mayo.

M. Pichon manifestó que se adhería cordialmente á la demostración y aceptó la presidencia honoraria que se le ofrecía.

MADRID, Mayo 3 — Los telegramas recibidos de Cádiz dan nuevos detalles relativos á la marcha de la embajada española para Buenos Aires en donde representará á la península, durante las fiestas del centenario de Mayo.

La infanta Isabel durante el día de ayer, asistió á la inauguración de obras de importancia para Cádiz visitando algunos establecimientos de beneficencia. Desistió de muchas visitas por falta material de tiempo y por la tarde embarcó á bordo del crucero auxiliar "Alfonso XII".

En éste se celebró un banquete ofrecido por la infanta Isabel, á los ministros de Marina, Estado, señores Arias de Miranda y García Prieto, las autoridades civiles, militares y navales del departamento de Cádiz, al marqués de Comillas, á los parlamentarios de la ciudad y á varias significadas personalidades.

Asistieron también al banquete todos los miembros de la embajada.

Durante las primeras horas de la noche el "Alfonso XII" lució una espléndida iluminación de luz eléctrica. Entre los dos palos había sido formado con lamparitas de colores el escudo de España. El buque se encuentra espléndidamente alhajado llevando aparatos de telegrafía sin hilos. Lleva también una espléndida canoa automóvil para el servicio de la infanta.

Zarpó el "Alfonso XII" en las primeras horas de la madrugada, siendo acompañado por numerosos vaporcitos artísticamente iluminados. Los buques de la escuadra que escoltaban al crucero auxiliar hicieron las salvas de ordenanza al salir aquél de la bahía.

Durante la permanencia de la infanta en Cádiz, recibió un expresivo telegrama de la Cámara Española de Comercio en Buenos Aires, contestando en términos afectuosos al saludo.

MADRID, Mayo 3—Los miembros de la embajada que salieron en el "Alfonso XII", son los siguientes: Infanta Isabel, marquesa de Nájera, señor Coello, secretario de la infanta, jefe de la embajada, ex ministro, señor Pérez Caballero; general Echague, señor García Comyn, diplomático, contralmirante Ferrer, general Benítez Parodi, jefe de la delegación militar, coronel de caballería Calvacanti, comandante García Cabrera y Coello y capitanes Castellón y Tovar.

Ingenieros ...res de Quevedo y Pedro de Ribera, directores de los diarios "El Imparcial", "La Correspondencia de España" y "La Epoca", señores Luis López Ballesteros, Leopoldo Romeo y marqués de Valdeiglesias, y un redactor del diario "A. B. C."

MADRID, Mayo 3—El rey don Alfonso envió anoche un telegraam á la infanta Isabel, en el que la saludaba con motivo del viaje. Esta mañana se recibió en palacio la contestación de la infanta, que dice así:

"Al zarpar para la Argentina, saludo á mi rey y á mi patria.—Isabel."

En esta capital se organizan las últimas expediciones de mercaderías que envían los comerciantes para la exposición de Buenos Aires.

De Barcelona telegrafían que la concurrencia de expositores catalanes á la exposición de Buenos Aires, ha superado á todos los cálculos hechos.

Hoy zarpó de aquel puerto el trasatlántico "Valbanera", materialmente abarrotado de bultos. En los muelles quedan numerosos bultos que se enviarán en otros vapores.

MADRID, Mayo 3 — El escultor Benlliure que fué nombrado para formar parte de la embajada de España que salió ayer para la Argentina y que como se sabe renunció á ello alegando que se encontraba enfermo, ha manifestado hoy que irá á Buenos Aires, asistiendo á las festejas del centenario de Mayo "por cuenta y representación propia".

Parece que el escultor renunció á figurar en la misión, á causa de divergencias surgidas con motivo de la organización de la embajada.

EL MINISTRO ARGENTINO EN ITALIA

SU LLEGADA A ROMA

ROMA, Mayo 3—Hoy llegó á esta capital, guardando el más estricto incógnito, el enviado extraordinario y ministro plenipotenciario de la República Argentina ante el Quirinal, doctor Roque Sáenz Peña. Desde la estación se dirigió inmediatamente al palacio de la legación.

El doctor Sáenz Peña se manifiesta satisfecho de permanecer aún por algún tiempo más en Roma. El 15 de Junio, probablemente, será recibido en audiencia especial por el rey Victor Manuel y en esa ocasión presentará su carta de retiro. Terminada su misión, se dirigirá á Suiza y en seguida á París en donde se quedará hasta la fecha de su regreso á Buenos Aires.

INFORMACIONES COMERCIALES

TITULOS ARGENTINOS EN NUEVA YORK

NUEVA YORK, Mayo 3—Los títulos del último empréstito nacional argentino se cotizaron hoy en esta plaza á 97.

ESTADO DE LAS SIEMBRAS

LIVERPOOL, Mayo 3 — Los sembrados en Gran Bretaña presentan un aspecto bastante bueno, aunque las plantas están algo atrasadas en su crecimiento. El tiempo continúa anormal y muy frío.

En Francia, Alemania Africa septentrional, Turquía, Rumania Austria-Hungría é Italia, las expectativas son generalmente favorables.

En Rusia las condiciones del tiempo son favorables al crecimiento y los agricultores están satisfechos. Las entradas de trigo del interior indican la insignificancia de los embarques inmediatos.

En España las perspectivas son ahora mejores que en la pasada semana.

EN EL STOCK EXCHANGE

LONDRES Mayo 3—Muy irregulares estuvieron hoy los precios en esta Bolsa con motivo de una quiebra de poca importancia, producida por la última liquidación.

En el mercado monetario las existencias fueron abundantes y los descuentos estuvieron en baja.

LOS REMATES DE LANAS

VENTAS DE HOY

LONDRES, Mayo 3—Aumentó hoy la competencia entre los interesados en los remates de lanas. Fueron ofrecidos para la venta 14.046 fardos. La tendencia fué favorable y los precios se mantuvieron muy firmes, especialmente los de los grados medios y finas.

PRECIOS Y COTIZACIONES

TITULOS NACIONALES

LONDRES, Mayo 3—Los títulos de 4 por ciento del empréstito de 1897 cerraron á 20 1/2 por ciento; los de 4 1/2 por ciento de 1888, á 100 por ciento; los de 4 por ciento de 1891, á 100; los de 4 por ciento de 1900, á 90 3/8 por ciento; los de 5 por ciento de 1891, á 102 1/2 por ciento, y los de 5 por ciento de 1886, á 102 y 1/2 por ciento.

TITULOS PROVINCIALES

LONDRES, Mayo 3—Los títulos de 3 y 3 1/2 por ciento, emitidos por la provincia de Buenos Aires para redimir las cédulas se cotizaron á 89 3/8 por ciento.

COTIZACION DE CEDULAS

LONDRES, Mayo 3—Las cédulas argentinas serie H cerraron á 43,25 oro.

AMBERES, Mayo 3—Las cédulas serie H cerraron á 44.25 oro.

EMPRESTITO ARGENTINO DE 1909

LONDRES, Mayo 3—Los títulos del empréstito argentino de 5 por ciento de 1909 se cotizaron hoy á 102 por ciento.

OPERACIONES PRIVADAS DE DESCUENTO

LONDRES, Mayo 3—Las operaciones privadas de descuento se hicieron hoy á 2 3/8 por ciento.

FERROCARRILES ARGENTINOS

LONDRES, Mayo 3 — Ferrocarril del Sud—Las acciones ordinarias cerraron á 122 1/2.

Ferrocarril Buenos Aires Oeste—Se cotizaron á 126, ex dividendo.

Ferrocarril Central Argentino—Acciones preferidas á 100 1/2.

Ferrocarril Buenos Aires al Pacífico—Acciones ordinarias á 93.

Ferrocarril Gran Oeste Argentino—Acciones ordinarias á 102, ex dividendo.

Ferrocarril Noreste Argentino—Acciones ordinarias á 45.

Ferrocarril Córdoba y Rosario—Acciones preferidas al 6 por ciento, se cotizaron á 98.

Las acciones de segunda preferencia se vendieron á 52.

Ferrocarril Central Córdoba—Los debentures se pagaron al tipo de 67.

Ferrocarril de Entre Ríos—Acciones ordinarias á 44.

Acciones preferidas al 8 por ciento, á 94 por ciento.

Acciones de segunda preferencia, se vendieron á 63 3/4.

FERROCARRILES URUGUAYOS

LONDRES, Mayo 3—Los debentures al 6 por ciento del ferrocarril Central del Uruguay, extensión Este, fueron cotizados á 7 5/8 libras esterlinas ex dividendo.

Los de la extensión Norte se cotizaron á 6 9/16 libras esterlinas.

FERROCARRILES PARAGUAYOS

LONDRES, Mayo 3—Los nuevos debentures al 5 por ciento del ferrocarril Central del Paraguay se cotizaron á 46 1/2 ciento.

Las acciones ordinarias de 10 libras esterlinas fueron vendidas á 3 1/4 libras.

ACCIONES DE RIO TINTO

LONDRES, Mayo 3—Las acciones de las minas de cobre de Río Tinto (España) se cotizaron al tipo de 72 1/4 libras esterlinas sin el cupón.

PARIS, Mayo 3—Las acciones de las minas de Río Tinto se cotizaron hoy en esta Bolsa á 1.860 francos.

MERCADO DEL CAPITAL

BERLIN, Mayo 3—El descuento bancario está á 4 o/o.

El descuento particular se efectuó al tipo de 3 1/8 o/o.

PARIS, Mayo 3 — El descuento bancario está á 2 o/o.

El descuento particular se efectuó al tipo de 2 1/4 o/o.

BRUSELAS, Mayo 3—El tipo del descuento es de 4 1/2 o/o.

Los establecimientos particulares hacen operaciones á 3 1/4 o/o.

AMBERES, Mayo 3—El tipo del descuento es de 5 o/o.

El descuento particular es de 4 5/8 por ciento.

LONDRES, Mayo 3—El descuento bancario está al tipo de 4 o/o.

A plazos á 4 o/o.

NUEVA YORK, Mayo 3 — Se efectúan descuentos particulares al tipo de 5 por ciento.

VIENA, Mayo 3—El tipo del descuento es de 3 1/2 o/o.

Los Bancos particulares hacen operaciones á 3 1/2 o/o.

ZURICH, Mayo 3 — El Banco Nacional descuenta al tipo de 2 3/4 o/o.

SAN PETERSBURGO, Mayo 3— El Banco Imperial de Rusia descuenta al tipo de 6 por ciento para los documentos á 3 meses y á 7 por ciento para los documentos á 9 meses.

AMSTERDAM, Mayo 3—El Banco de Holanda descuenta á 4 o/o.

ESTOCOLMO, Mayo 3—El descuento oficial permanece á 5 o/o.

COPENHAGUE, Mayo 3 — El Banco de Dinamarca ha fijado el descuento oficial en 4 1/2 o/o.

MERCADO DE CAMBIOS

PARIS, Mayo 3—Los cambios sobre Londres se cotizaron á 25 26 francos la libra esterlina.

BERLIN, Mayo 3 — Los cambios sobre Londres se cotizaron á 20.50 marcos la libra esterlina.

GENOVA, Mayo 3 — Los cambios sobre Londres se pirieron á razón de 25.43 liras la libra esterlina.

Sobre Berlín, á 123.95 liras los 100 marcos.

Sobre París, á razón de 100.65 liras los 100 francos.

NUEVA YORK, Mayo 3 — Los cambios sobre Berlín se hicieron al tipo de 95 3/16 centavos los 4 marcos.

A 30 días se hicieron á 94 7/16.

Sobre Francia se giró á 5.17.50 francos á la vista; á 5.20.60 francos el dollar á 30 días.

NUEVA YORK, Mayo 3 — Los cambios sobre Londres se cotizaron al tipo de 4.87 1/2 dollars la libra esterlina.

A 60 días se hicieron á 4.84.25 dollars la libra esterlina.

A 90 días se hicieron á 4.82.85 dollars la libra esterlina.

RENTA FRANCESA

PARIS, Mayo 3—La renta francesa al 3 por ciento se cotizó al tipo de 95.72.50 sin el cupón.

RENTA ITALIANA

ROMA, Mayo 3—Los títulos de la renta italiana se cotizaron al tipo de 105.47 por ciento al contado ex cupón.

CONSOLIDADOS ALEMANES

BERLIN, Mayo 3—Los consolidados alemanes fueron cotizados hoy en esta Bolsa al tipo de 93.70.

CONSOLIDADOS BRITANICOS

LONDRES, Mayo 3 — Los consolidados británicos de 2 1/2 por ciento se han cotizado en el Stock Exchange al tipo de 81 3/8 por ciento al contado y 81 5/8 ex cupón.

TITULOS JAPONESES

LONDRES, Mayo 3—Los títulos japoneses fueron cotizados hoy en esta Bolsa al tipo de 96 1/8.

TITULOS RUSOS

BERLIN, Mayo 3—Los títulos del empréstito ruso de la nueva emisión fueron cotizados á 94.90.

LONDRES, Mayo 3—Los títulos rusos se cotizaron á 93 sin el cupón.

PARIS, Mayo 3—Los títulos rusos se cotizaron á 106.20 sin el cupón.

TITULOS URUGUAYOS

LONDRES, Mayo 3—Los títulos de la deuda consolidada de la República Oriental del Uruguay cerraron á 73.25.

MONTEVIDEO, Mayo 3—Las acciones del Banco Hipotecario se cotizaron á 93.30 al contado y á 93.70 para fin de mes.

Los certificados amortizables á 45.30 al contado, á 46 para fin de mes y á 46.40 para fin de Junio.

Los títulos F cerraron á 95.50, los G á 95.20 y los H á 94.70 al contado y 95.20 para fin de mes.

CAMBIO EN CHILE

SANTIAGO, Mayo 3—El cambio bancario sobre Londres cerró hoy á 10 7/8 peniques por peso.

El oro moneda de 18 peniques se cotizó á 168 1/2.

LA MONEDA EN EL PARAGUAY

ASUNCION, Mayo 3—El oro se cotizó á 1.470, el papel argentino á 630 por ciento y el brasileño á 940 por ciento.

CAMBIO EN EL BRASIL

RIO DE JANEIRO, Mayo 3—El cambio sobre Londres quedó á 16 7/16 peniques.

CAMBIO EN BOLIVIA

LA PAZ, Mayo 3—El cambio sobre Londres cerró hoy á 19 3/4 y sobre París, á 2.06 francos.

MERCADO DE CEREALES

TRIGO

HAMBURGO, Mayo 3—El trigo argentino ha sido vendido en este mercado á razón de 158 marcos la tonelada, con embarque en Mayo.

BUDAPEST, Mayo 3—El trigo se ha vendido á razón de 21.24 coronas los 100 kilogramos.

PARIS, Mayo 3—Se ha cotizado hoy el trigo en este mercado á 24.55 francos los 100 kilogramos.

BERLIN, Mayo 3—Se ha cotizado hoy el trigo en este mercado á razón de 219.75 marcos la tonelada.

LIVERPOOL, Mayo 3—El trigo del Río de la Plata se cotizó á 7 chelines 9 peniques las 100 libras.

Para Mayo, á 7 chelines 7 5/8 peniques.

Para Julio, á 7 chelines 3 3/4 peniques.

Para Octubre, á 7 chelines 3 3/4 peniques.

Para Diciembre, á 7 chelines 4 peniques.

El trigo nuevo, de Australia, se cotizó á 7 chelines 11 peniques las 100 libras.

NUEVA YORK, Mayo 3—El trigo para entregar en Mayo se cotizó á 1 dollar 16 centavos por bushel.

Para Julio, á 1 dollar 12 centavos.

Para Septiembre, á 1 dollar 10 centavos.

En el mercado de trigo disponible se obtuvieron los siguientes precios:

Trigo Duluth Norte, á llegar, á 1 dollar 18 3/4 centavos.

Trigo número 2, rojo, puesto á bordo, á 1 dollar 18 2/4 centavos.

Trigo número 2, duro, puesto á bordo, nominal.

Trigo Manitoba, á llegar, puesto á bordo, á 1 dollar 9 3/8 centavos.

CHICAGO, Mayo 3—Se cotizó el trigo á 1 dollar 11 centavos por bushel, para entregar en Mayo.

Para Julio, á 1 dollar 4 3/8 centavos.

Para Septiembre, á 1 dollar 2 5/8 centavos.

MAIZ

LONDRES, Mayo 3—El maíz del Río de la Plata se ha cotizado á 5 chelines 1 penique las 100 libras para Julio.

El maíz norteamericano, mezclado, se cotiza á 5 chelines 7 peniques las 100 libras para Julio.

Al contado el maíz común, viejo, se ha vendido á 5 chelines 7 peniques las 100 libras.

HAMBURGO, Mayo 3 — Se ha pagado hoy el maíz amarillo á 114 marcos la tonelada.

NUEVA YORK, Mayo 3—El maíz para entregar en Mayo se vendió á 69 centavos por bushel.

Para Julio, á 72 1/4 centavos, y para Septiembre, á 71 3/4.

En el mercado de maíz disponible las cotizaciones fueron las siguientes:

El maíz mezclado, puesto á bordo, á 65 centavos por bushel.

El número 2, de elevadores puesto á bordo, 69 1/2.

El amarillo, número 2, puesto á bordo, á 66 centavos por bushel.

CHICAGO, Mayo 3—Se ha vendido el maíz á 60 centavos por bushel, con entrega inmediata.

Para Julio, á 63 centavos.

Para Diciembre, á 64 centavos.

SEMILLA DE LINO

LONDRES, Mayo 3—La semilla de lino de Calcuta, para entregar en Abril y Mayo, se ha cotizado en este mercado á razón de 61 chelines 3 peniques al contado y á 61 chelines 9 peniques á plazos.

HAMBURGO, Mayo 3 — La semilla de lino argentino se ha cotizado en este mercado á razón de 312 marcos la tonelada.

AVENA

NUEVA YORK, Mayo 3—La avena número 2, blanca, nueva, se cotizó con embarque en Abril y Mayo, á 48 1/2 centavos nominal; la número 2, blanca, nueva, á 47 1/2 centavos; la número 2, mezcla, nueva, á 46 1/2 centavos; la blanca, nueva por llegar, á 48; la Clipped, á 53 centavos.

CHICAGO, Mayo 3—La avena de elevadores se ha vendido á 41 1/2 centavos por bushel para Mayo; á 40 1/4 para Julio y á 38 1/2 para Septiembre.

MERCADO DE AZUCAR

LONDRES, Mayo 3—El azúcar centrífugo se ha cotizado á 9 chelines el quintal inglés de 50 kilogramos.

El azúcar moscovado, á 15 chelines 10 peniques el quintal.

El azúcar de remolacha bruta de 82 grados se ha cotizado para Abril y Junio, á 14 chelines 6 peniques.

MERCADO DE CARNES

LONDRES, Mayo 3—Las carnes congeladas se vendieron á 2 chelines 4 peniques por stone de 8 libras.

La carne vacuna congelada se vendió á 2 chelines 6 1/2 peniques por stone de 8 libras inglesas, al contado.

Los cuartos delanteros obtuvieron 2 chelines 2 peniques al contado.

La carne vacuna no congelada (chilled) se cotizó á 3 chelines 7 peniques.

Los cuartos delanteros de la misma se vendieron á 2 chelines 9 peniques.

En las últimas 24 horas entraron en el mercado 1.406 cuartos de novillo sin congelar (chilled).

MERCADO DE CUEROS

LONDRES, Mayo 3—Los cueros secos de Buenos Aires se cotizaron en este mercado á razón de 97 á 98 marcos los 50 kilogramos.

Los cueros salados de matadero se vendieron de 71 á 72 marcos los 50 kilogramos.

Los cueros de matadero se venden de 52 á 54 marcos los 50 kilogramos.

MERCADO DE MANTECA

LONDRES, Mayo 3—La manteca argentina extrafina se ha cotizado en este mercado á razón de 110 chelines las 10 libras.

En Liverpool la manteca argentina extrafina se cotizó á 113 chelines las 100 libras.

La manteca fina de Cork se cotizó á 102 chelines las 100 libras.

MERCADO DE LANAS

HAVRE, Mayo 3—La lana gruesa procedente de los puertos del Río de la Plata se vendió á 196.50 francos los 100 kilogramos; para Julio se vendió á 103.50; para Octubre, á 190.50 francos; para Diciembre, á 186 francos.

HAVRE, Mayo 3—La lana gruesa del Río de la Plata fué cotizada á 230 francos los 100 kilogramos; para Julio se vendió á 230; para Octubre, á 230 francos, y para Diciembre, á 230.

ROUBAIX (Tourcoing), Mayo 3—La lana peinada de los puertos del Río de la Plata se vende á 6.27.50 francos por kilogramo; para Julio, á 6.15 francos; para Octubre, á 6.02.50; para Diciembre, á 5.95 francos.

AMBERES, Mayo 3—La lana de la República Argentina, tipo B, se vendió á 6.15 francos por kilogramo; para Julio, á 6; para Octubre, á 5.90 francos; para Diciembre, á 5.75 francos.

MERCADO DE ALGODON

LONDRES, Mayo 3—El algodón se cotiza en este mercado, el producto Midling de entrega inmediata, á 7.92 peniques; para Julio, á 7.67; para Octubre, á 7.57; para Diciembre, á 7.31; para Marzo de 1911, á 6.75 peniques.

Se vendieron 11.000 pacas.

NUEVA YORK, Mayo 3—El algodón se cotiza en este mercado á los siguientes precios:

Para Julio, á 14.90 centavos la libra; para Octubre, á 14.52; para Diciembre, á 14.63; para Marzo de 1911, á 14.11, para Abril, á 14.19.

MERCADO DE ACEITES

ACEITE DE LINAZA

LONDRES, Mayo 3—El aceite de semilla de lino ha sido cotizado en esta plaza á razón de 39 chelines 6 peniques.

LIVERPOOL, Mayo 3—El aceite de semilla de lino ha sido cotizado en este mercado á razón de 42 chelines 9 peniques.

MERCADO DE QUEBRACHO

HAMBURGO, Mayo 3—Los rollizos de quebracho procedentes de la República Argentina se vendieron á 85 marcos los 1.000 kilogramos al contado.

A plazos fueron vendidos á 86 marcos los 1.000 kilogramos.

HAMBURGO, MaMyo 3—El extracto de quebracho se ha vendido á 35 marcos al contado los 100 kilogramos.

A plazos fué vendido á 36 marcos los 100 kilogramos.

MERCADO DE RESINA

LONDRES, Mayo 3—La resina común de los Estados Unidos se cotiza al precio de 10 chelines 9 peniques.

LIVERPOOL, Mayo 3—La resina común se cotiza en este mercado á 10 chelines 9 peniques.

MERCADO DE METALES

ORO, PLATA, COBRE Y ESTAÑO

LONDRES, Mayo 3—La plata en barras se cotizó á 24 7/8 peniques la onza Troy.

El estaño estuvo á 149 libras 7 chelines 6 peniques la tonelada.

A plazos se vendió á 150 libras 15 chelines la tonelada.

El cobre se vendió á 55 libras 12 chelines 6 peniques la tonelada.

El mismo metal estuvo á 56 libras 12 chelines 6 peniques á plazo.

LONDRES, Mayo 3—El oro en barras se vendió á 77 chelines 9 peniques.

NUEVA YORK, Mayo 3—La plata en barras se vendió á 54 1/8 dollars las 100 libras.

El estaño se vendió á 32 7/8 dollars las 100 libras.

El cobre se cotizó á 12 1/4 dollars las 100 libras.

MERCADO DE PETROLEO

LONDRES, Mayo 3—El petróleo refinado se ha vendido en esta plaza al precio de 6 1/8 peniques.

AMBERES, Mayo 3—El petróleo refinado se ha vendido en esta plaza al precio de 19.50 francos.

LIVERPOOL, Mayo 3—El petróleo refinado se ha vendido en esta plaza al precio de 7 1/2 peniques.

ESPIRITU DE TREMENTINA

LIVERPOOL, Mayo 3—El espíritu de trementina se ha vendido á razón de 42 chelines 10 1/2 peniques.

LONDRES, Mayo 3—Se ha vendido el espíritu de trementina á razón de 43 chelines 9 peniques.

EL AGIO EN MADRID

MADRID, Mayo 3—En este mercado se ha cotizado el agio del oro á razón de 6.70.

EL ORO EN LISBOA

LISBOA, Mayo 3—El agio del oro en este mercado cerró á 11.50.

ITALIA

EN MONTECITORIO

LA SESION DE HOY

DIVERSOS INCIDENTES

La presidencia de la cámara

ROMA, Mayo 3—A la hora de costumbre y con una asistencia de regular número de sus miembros, se abrió la sesión de hoy en la Cámara de Diputados, presidida por el hon. Finocchiaro-Aprile, representante del colegio electoral de Prizzi, y segundo vicepresidente de ese cuerpo legislativo.

Después de los trámites ordinarios, pide la palabra el hon. Emilio Faelli, representante del segundo colegio electoral de Parma y miembro del partido constitucional, quien interroga al ministerio sobre la tolerancia de las autoridades administrativas, para permitir que el Círculo 29 de Julio se exhiba en las calles. El hon. Teobaldo Calissano, representante del colegio electoral de Alba y miembro también del partido constitucional, dice que por su parte jamás ha visto esa sociedad en público.

El hon. Faelli replica que se complace en saber que el círculo citado no será permitido en manifestaciones públicas.

Pide entonces la palabra el hon. Guido Podrecca, diputado socialista por el colegio electoral de Budrio, é interroga al gobierno respecto de los rumores que circulan sobre ciertas incorrecciones cometidas por el hon. Valenzani, actual diputado por el colegio electoral de Albano, en la administración del colegio Nazareno.

El hon. Valenzani desmiente enérgicamente la imputación que se le hace; dice que es una calumnia nacida del despecho de los socialistas derrotados por él en la última elección de Albano y pide que se haga una investigación al respecto.

El hon. Teobaldo Calissano dice que no ha llegado á la Cámara ninguna denuncia sobre la materia pero que se comenta el hecho que en diez meses hayan disminuido las entradas en doce millones de liras.

Se trató en seguida de varios otros asuntos de poca importancia y á la hora reglamentaria se suspendió la sesión.

Terminada ésta, los diputados asistentes comentaban los diversos incidentes ocurridos y se hablaba de las probabilidades con que cuenta para ser designado presidente de la Cámara el hon. Giuseppe Fasce, representante del tercer colegio electoral de Génova y miembro del partido constitucional.

ENTREVISTA SAN GIULIANO-BETHMAN

ROMA, Mayo 3—Se anuncia que el ministro de Relaciones Exteriores, marqués San Giuliano, se dirigirá á Berlín á fines del mes corriente, con el objeto de celebrar una entrevista con el emperador Guillermo y con el canciller del Imperio, Bethman-Hollweig.

Se comenta esa noticia, pues se supone que esa entrevista tiene por objeto la celebración de algún convenio internacional.

CONGRESO NACIONAL DE LA PRENSA

SU INAUGURACIÓN EN GÉNOVA

Federación de administraciones periodísticas

GENOVA, Mayo 3—En los salones del palacio municipal de esta ciudad, fué inaugurado hoy el congreso nacional de la prensa, reunido con motivo de la celebración de la campaña de los Mil.

El síndico de la ciudad pronunció una alocución en la cual, después de dar la bienvenida á los delegados al congreso, evocó la epopeya garibaldina, cuya celebración realiza Génova.

El hon. Salvatore Barzilai, diputado republicano por Roma, pronunció un brillante discurso sobre la misión del periodismo.

Iniciáronse en seguida los debates acerca de las cuestiones que había de tratar el congreso. Se discutió el contrato del trabajo en el periodismo contemporáneo y los convenios referentes á la administración de los diarios.

Por iniciativa del señor Fantozzi, redactor del "Secolo XIX" y corresponsal de LA PRENSA, fué votada una moción en favor de la fundación de una federación de administraciones de diarios.

A ella se adhirieron los representantes de los principales diarios italianos.

LA REFORMA DEL SENADO

ROMA, Mayo 3—"Vita" en su edición de hoy, acoge el rumor de que numerosos senadores tienen el propósito de pedir la convocatoria de la cámara alta á sesiones secretas para discutir la reforma proyectada por el gobierno.

LA MISION TURCA EN VENECIA

ROMA, Mayo 3 — Telegrafían de Venecia que el duque de los Abruzzos recibió á los miembros de la misión comercial turca que llegó ayer á aquella ciudad.

Estos cambiaron demostraciones de cortesía con las autoridades italianas.

El concejo municipal de Venecia ofreció un almuerzo en honor de los visitantes extranjeros.

VÍCTIMA DEL DEBER PROFESIONAL

Fallecimiento del doctor Zanghello

ROMA, Mayo 3—Telegrafían de Massaua que falleció de la peste en aquella ciudad el doctor César Zanghello, director del lazareto del Mar Rojo.

Ese lazareto está destinado á evitar que los peregrinos musulmanes que se dirigen á la Meca puedan servir para la propagación de epidemias y en ese establecimiento son vigilados los viajeros sospechosos.

El doctor Zanghello contrajo la enfermedad que le costó la vida, al desempeñar sus deberes profesionales.

El príncipe Fushimi condecorado

ROMA, Mayo 3—El rey Víctor Manuel y el príncipe japonés Fushimi cambiaron hoy visitas. Con este motivo el soberano otorgó al distinguido generalísimo japonés el Collar de la Annunziatta.

Por la noche hubo una comida de gala en el Quirinal, en honor del príncipe, á la cual asistieron los miembros de la familia real y altos funcionarios del reino.

Ciclón en Mesina

ROMA, Mayo 3—Telegrafían de Mesina que se hizo sentir un fuerte ciclón en aquella ciudad.

Fueron arrancadas numerosas empalizadas y algunos techos de las construcciones levantadas después del terremoto.

Beatificación proyectada

ROMA, Mayo 3—La Congregación de los Ritos propondrá en breve la beatificación del abate Joseph Champagnat, quien fundó en 1817, en Lyon, la Congregación de los Hermanos de María, conocida también con el nombre de Maristas.

Para los inundados servios

ROMA, Mayo 3—El rey Víctor Manuel envió una suma de diez mil liras para auxiliar á las víctimas de las inundaciones ocurridas en Servia, recientemente.

El hon. Giolitti

ROMA, Mayo 3—El ex presidente del consejo, hon. Giovanni Giolitti, diputado constitucional por Dronero, partió esta tarde para Frascati, en donde se propone descansar durante un mes.

El príncipe Alberto y el Vaticano

ROMA, Mayo 3—El "Osservatore Romano", órgano de los círculos del Vaticano, afirma que la Santa Sede protestó formalmente, y en la forma debida, contra la reciente visita en Roma del príncipe Alberto de Mónaco al rey de Italia, Víctor Manuel.

El ministro de Chile ante el Vaticano

ROMA, Mayo 3—Hoy regresó á esta capital, procedente de Atenas adonde se había dirigido con objeto de visitar las ruinas, el ministro plenipotenciario de Chile ante el Vaticano, señor Rafael Errázuriz Urmeneta.

La reina Alejandra en Venecia

VENECIA, Mayo 3—Hoy llegó á este puerto el yate real británico "Victoria and Albert", á cuyo bordo viaja de estricto incógnito la reina Alejandra.

Por la tarde la soberana inglesa bajó á tierra y visitó los puntos más importantes de la ciudad.

Secchi moribundo

ROMA, Mayo 3—Se anuncia que se halla muy gravemente enfermo, con escasísimas probabilidades de salvar, el famoso Secchi, que fué juzgado hace algunos años, bajo la inculpación de complicidad con Tulio Murri en el asesinato del conde Bonmartino.

FRANCIA

CONFLICTOS DEL TRABAJO

LA SITUACION EN DUNKERQUE

HUELGA GENERAL

PARIS, Mayo 3 — Telegrafían de Dunkerque que los diferentes gremios obreros comenzaron á llevar á la práctica la declaración de huelga general hecha anoche, después de los choques causados por las manifestaciones de albañiles y operarios del puerto.

Alcanzan á 12.000 los obreros que abandonaron el trabajo.

Hoy se produjeron algunos conatos de manifestación que dieron lugar á la detención de 10 huelguistas, que serán juzgados bajo la inculpación de ultrajes á los gendarmes y rebelión.

En vista de la gravedad de la situación fueron enviados grandes refuerzos para mantener el orden.

Llegaron en el día 4.000 hombres de caballería é infantería.

Todas las fábricas y usinas de la ciudad están cerradas y los tranvías dejaron de circular.

Se ha promulgado un bando prohibiendo las agrupaciones en la calle y numerosos piquetes de caballería realizan continuas patrullas para asegurar su cumplimiento.

El prefecto del departamento del Norte marchó á Dunkerque en donde dirige personalmente el servicio de orden.

PARIS, Mayo 3 — Telegrafían de Dunkerque que continúan las demostraciones de los obreros contra la tropa.

Esta mañana un grupo numeroso de manifestantes apedreó á un destacamento de gendarmería y coraceros.

Estos tuvieron que dar una carga para dispersarlos.

PARIS, Mayo 3 — Comunican de Gueret que se han declarado en huelga los mineros de aquella localidad.

PARIS, Mayo 3 — Comunican de Burdeos que en aquella ciudad se declararon en huelga los obreros de las fábricas de carruajes.

PARIS, Mayo 3—Según noticias recibidas de Lorient, se declararon en huelga las tripulaciones de las embarcaciones menores á vapor de aquel puerto.

Se teme que el movimiento se extienda á otros gremios.

DUELO REÑIDO

PARIS, Mayo 3—A consecuencia de un altercado ocurrido entre los condes de Leseps y de Polignac, fué concertado un lance, que se efectuó esta mañana, á inmediaciones de esta capital.

El arma empleada al principio del combate fué la espada. En el primer asalto fué levemente herido en la rodilla el conde de Polignac.

Reconocida la herida, fué curada provisionalmente y se resolvió que continuara el duelo, pero el movimiento y el esfuerzo debidos al combate produjeron un derrame sinovial, y los testigos, después de conferenciar y de acuerdo con las condiciones rigurosas convenidas para el lance, resolvieron que éste se proseguiría á pistola.

Los adversarios hicieron tres disparos cada uno, sin lograr herirse, y se dió por terminado el encuentro.

EN HONOR DE PAULHAN

PARIS, Mayo 3 — Efectuóse esta noche en el Aero Club de France una fiesta en honor de M. Paulhan, con motivo de su reciente triunfo en la carrera Londres-Manchester en aeroplano.

La fiesta era presidida por M. De la Vaulx, quien anunció al aviador que el club había resuelto ofrecerle una medalla de oro en conmemoración de su hazaña.

Se hallaban presentes los representantes oficiales del ministro de Guerra, general Brun, del subsecretario de Estado de Guerra, M. Albert Sarraut, y del ministro de Obras Públicas, M. Millerand.

NIEVE Y TEMPESTADES EN EL SUR

PARIS, Mayo 3 — Comunican de Annecy, que en toda la región de la Saboya caen grandes nevadas que perjudican considerablemente los cultivos y amenazan con destruir las próximas cosechas.

De Marsella telegrafían que reinan fuertes temporales en aquel puerto y en el litoral vecino.

Varios buques correos han llegado con retrasos debidos al estado del mar.

NUEVO TIPO DE DIRIGIBLE

Participación en las próximas maniobras

PARIS, Mayo 3—Por orden del ministro de la Guerra, general Brun, fué construido secretamente un nuevo dirigible del tipo semi-rígido perfeccionado destinado al ejército.

La nueva aeronave será de compartimientos aislados, su volumen alcanzará á tres mil doscientos metros cúbicos y podrá desarrollar una velocidad de ochenta kilómetros por hora.

Estará provisto de dos navecillas y de un motor de doscientos cuarenta caballos de fuerza.

Este nuevo globo dirigible tomará parte en las próximas maniobras militares que servirán para sus ensayos definitivos.

LA TENTATIVA CONTRA M. BRIAND

PARIS, Mayo 3 — Telegrafían de Saint Etienne que fué reconocido por los médicos el individuo que fué detenido en Saint Chamond, mientras trataba de acercarse á M. Aristide Briand, presidente del consejo, con intención de atentar contra su vida, hecho que ocurrió el 13 del mes pasado.

Se ha reconocido que el acusado no goza de la integridad de sus facultades mentales y obró bajo el imperio de un ataque de enajenación.

Sacerdote multado

PARIS, Mayo 3 — Telegrafían de Pau que el tribunal correccional condenó á doscientos francos de multa al sacerdote católico, M. Mendibourre, por haber pronunciado un sermón en el cual criticó la escuela laica y la ley de separación de la Iglesia y el Estado.

El presidente de la República

PARIS, Mayo 3—El presidente de la República y madame Armand Fallières, salieron hoy para el castillo de Rambouillet, en donde permanecerán una corta temporada.

En honor del embajador italiano

PARIS, Mayo 3—Los corresponsales en esta capital de los diarios italianos ofrecieron esta mañana un almuerzo en honor del nuevo embajador de Italia, hon. Tomás Tittoni.

Los reyes de Dinamarca

PARIS, Mayo 3 — Telegrafían de Niza que el prefecto del departamento de los Alpes Marítimos, ofreció esta mañana un almuerzo en honor del rey Federico VIII y de la reina Luisa de Dinamarca.

El atentado contra madame Carré

PARIS, Mayo 3 — Madame Carré, esposa del director de la Opera Cómica, presentó acusación contra persona desconocida, por la tentativa de envenenam

norary Review" trató de retirar de la circulación los ejemplares de su última edición. Escribió además á los diarios pidiéndoles que no hagan mención del artículo y publicó un nuevo número en el cual están suprimidas las acusaciones contra el rey.

UN ASUNTO ANTIGUO

La entrevista del "Daily Telegraph"

LONDRES, Mayo 3—Varios diarios de esta capital anuncian que el publicista alemán Rudolf Martin publicará en breve un folleto, el cual contendrá graves acusaciones contra el ex canciller, príncipe de Bülow, con respecto á la famosa entrevista del emperador Guillermo publicada en el "Daily Telegraph" en el mes de Octubre de 1908.

Rudolf Martin acusa al príncipe de Bülow de haber cometido en esa ocasión un verdadero acto de traición hacia el emperador. Asegura que no hubo tal entrevista y que la publicación del "Daily Telegraph" tenía por base unas declaraciones que el emperador había hecho al hablar en la mesa con algunos personajes de su intimidad.

En el ministerio de Relaciones Exteriores se redactó la supuesta entrevista, la cual fué comunicada más tarde al "Daily Telegraph" por intermedio de un tal Harold Spender.

Agrega Rudolf Martin que varios personajes de alta posición, cuyos nombres cita, pueden garantizar la exactitud de sus aseveraciones.

LOS GLOBOS DIRIGIDOS A DISTANCIA

Un invento portentoso

LONDRES, Mayo 3—Un ingeniero llamado Philipps acaba de inventar un aparato que permite dirigir los globos desde una gran distancia por medio de la electricidad trasmitada por el éter.

En un experimento que hizo en el hipódromo, Philipps hizo subir, bajar y dar vueltas un globo Zeppelin de 20 pies, manipulando las teclas de su aparato.

El inventor dice que el aparato es aplicable tanto á globos como á aeroplanos, pero está destinado en primer término para dirigir torpedos aéreos.

"Puedo, dijo el inventor, permanecer sentado cómodamente en una silla en Londres y enviar un ramo de flores á amigos en Manchester, París ó Berlín; pero puedo también arrojar con la misma facilidad explosivos á cualquier punto. Estoy convencido de que mi invento está llamado á suprimir los métodos actuales de las guerras terrestres y navales".

El ingeniero Philipps ofreció su invento al gobierno británico, el cual lo examinará dentro de breve tiempo.

LOS LATIDOS DEL CORAZON

SU TRASMISION POR TELEFONO

LONDRES, Mayo 3—Acaba de realizarse un interesante experimento con objeto de determinar la posibilidad de comprobar la existencia de una afección al corazón á una distancia de cien millas, por medio del teléfono.

El experimento se realizó entre Milne House y la Isla Wight. En este último punto un sismólogo y cuatro médicos escucharon en un tubo ordinario de teléfono, mientras que en Milne House, es decir, en el centro de Londres, otro tubo de teléfono estaba en contacto con un estetóscopo colocado sobre el corazón de una mujer. Al teléfono trasmisor se había agregado un aparato inventado por Mr. Sydney Brown, y que tiene por objeto aumentar el sonido de los latidos.

El doctor James Gibson, uno de los médicos presentes en la Isla Wight, declaró que no había oído nunca los latidos del corazón tan distintamente como en esa ocasión.

No se sabe aún si el invento está llamado á tener un valor práctico; todo depende del precio de costo del aparato de Gibson.

EL PREMIO "CHESTER VASE"

LONDRES, Mayo 3—Se corrió hoy el premio clásico "Chester Vase" y triunfó por una cabeza el favorito Bayard, de Mr. Fairie.

Llegó segundo William VI, de lord Michelham, y tercero Malpas III, de lord Carnarvon.

PARTIDA DE CRICKET

Surrey y Warwichshire

LONDRES, Mayo 3—Se inició hoy en el campo de Oval la anunciada partida de cricket entre Surrey y Warwickshire, que fué suspendida ayer á causa de la lluvia.

Hayword, del team de Surrey, marcó 106 puntos.

Reinaba un tiempo espléndido y el terreno se encontraba en excelente estado.

Banquete á Peary

LONDRES, Mayo 3—La Sociedad Real de Geografía dió hoy un banquete en honor del teniente Peary. Asistieron al banquete numerosos altos personajes y se brindó en él por el rey Eduardo, el presidente Taft y el célebre explorador.

Descubrimiento de minas de carbón

LONDRES, Mayo 3 — Sir Roger Wallace, presidente del Aero-Club, anunció hoy que acaban de descubrir riquísimas minas de petróleo en el Estado de Sarawak, en el Norte de Borneo.

Huracán en Oceanía

LONDRES, Mayo 3 — Informaciones recibidas por el gobierno anuncian que á fines del mes de Abril último, un violentísimo huracán devastó las islas Loyalty, en Oceanía, destruyendo casi todas las plantaciones y casas de habitación. Hay que lamentar un número crecido de víctimas.

ESTADOS UNIDOS

EL ENCUENTRO JEFFRIES-JOHNSON

Descripción de los luchadores

NUEVA YORK, Mayo 3 — Los diarios abudan en detalles del encuentro entre cerca de Oakland (California) de los luchadores Jeffries y Johnson que se efectuará en Emeryville el 4 de Julio próximo. Se calcula que presenciarán el encuentro 80.000 personas procedentes de todos los puntos del país y su viaje originará un gasto alrededor de dos millones de dollars.

Jeffries tuvo que suspender su "training" á causa de una afección de la sangre de que padece y Johnson no ha llegado aún á California, donde iniciará su "training".

He aquí una descripción de los dos luchadores que tanto interés despiertan en los momentos actuales en los Estados Unidos:

Jeffries: altura, 6 pies y 1 1|2 pulgada; circunferencia del cuello, 17 3|4 pulgadas; anchura del hombre, 50 pulgadas; pecho en estado normal, 44 1|4 pulgadas; pecho en el momento de espiración, 42 1|4 pulgadas; pecho en el momento de inspiración, 49 1|4 pulgadas; cintura, 38 pulgadas; caderas, 42 1|2 pulgadas; muslo, 25 3|8 pulgadas; rodilla, 17 pulgadas; pantorrilla, 17 3|4 pulgadas; tobillo, 10 1|2 pulgadas; muñeca, 7 1|2 pulgadas; antebrazo en estado normal, 12 3|8 pulgadas; antebrazo en flexión, 3 1|8 pulgadas, el brazo derecho en estado normal, 14 1|16 pulgadas; el brazo derecho en flexión, 15 3|8 pulgadas; el brazo izquierdo en estado normal, 14 1|8 pulgadas; en flexión, 15 1|2 pulgadas.

Johnson: altura, 6 pies y 1|4 de pulgada; circunferencia del cuello, 17 3|4 pulgadas; anchura del hombro, 51 1|2 pulgadas; pecho en estado normal, 43 pulgadas; pecho en el momento de inspiración, 48 1|4 pulgadas; cintura, 37 pulgadas; cadera, 43 1|4 pulgadas; muslo, 25 1|2 pulgadas; rodilla, 16 3|4 pulgadas; pantorrilla, 16 7|8 pulgadas; tobillo, 11 pulgadas; muñeca, 7 7|8 pulgadas; antebrazo en estado normal, 14 1|8 pulgadas; en flexión, 15 3|4 pulgadas; el brazo derecho en estado normal, 15 1|4 pulgadas; en flexión, 17 pulgadas; el brazo izquierdo en estado normal, 14 5|8 pulgadas; en flexión, 16 5|8 pulgadas.

El peso de los luchadores varía diariamente mientras dura el "training". La última vez en que se pesaron, Jeffries tenía 242 libras y Johnson 220.

LA POLITICA EXTERIOR

Declaraciones de Mr. Taft

WASHINGTON, Mayo 3 — El presidente Taft pronunció ayer en Pittsburg un discurso en el cual habló especialmente de la política exterior del gobierno.

El orador hizo grandes elogios de la habilidad desplegada por el secretario de Estado, Mr. Philanler Nox. Manifestó especialmente su admiración por los esfuerzos hechos por el secretario de Estado para evitar una guerra de tarifas, arreglando satisfactoriamente las cuestiones comerciales pendientes con varias potencias.

Refutó luego las críticas de que fué objeto la actitud adoptada por el gobierno con respecto á Nicaragua y justificó la nota enviada al general Zelaya. Agregó que el tono de esa nota no tenía nada de exagerado en el momento en que estaban rotas las relaciones diplomáticas entre los Estados Unidos y Nicaragua.

Al hablar de la situación en el Extremo Oriente, Mr. Taft dijo que el gobierno de la Unión estaba decidido á sostener el principio de la puerta abierta en China.

LA CAMPAÑA CONTRA LOS "TRUSTS"

CONDENAS DE LA STANDARD OIL COMPANY

WASHINGTON, Mayo 3—Durante el día de hoy se dieron dos fallos, ambos contra la Standard Oil Company, conocida generalmente bajo el nombre de "trust" del petróleo.

La suprema corte federal confirmó el fallo de los tribunales de Tennessee por el cual se prohibe á la sucursal de dicha compañía en Kentucky á operar dentro del territorio del Estado de Tennessee.

La corte federal de apelaciones de Nueva York, por su parte, confirmó el fallo que condena á esa compañía á pagar una multa de veinte mil dollars por haber violado las leyes que rigen en materia del comercio entre los diferentes Estados de la Unión.

Enmiendas á la ley ferroviaria

WASHINGTON, Mayo 3—El Senado aprobó hoy dos enmiendas al proyecto de ley ferroviaria presentado por el gobierno.

Las enmiendas modifican radicalmente el proyecto en cuestión.

El crucero acorazado "South Carolina"

NUEVA YORK, Mayo 3—Han terminado los ensayos del crucero acorazado "South Carolina". La nave navegó durante cuatro horas, desarrollando una velocidad media de 19.6 nudos por hora.

Un andarín septuagenario

NUEVA YORK, Mayo 3 — Procedente del Pacífico acaba de llegar á esta ciudad el andarín Edward Payson, hombre de 73 años, quien recorrió la distancia de 3.477 millas en 77 días y 23 horas.

Un violento incendio

NUEVA YORK, Mayo 3—Comunican de Ford City (Pensilvania) que un violento incendio destruyó la gran fábrica de vidrios de esa ciudad. Las pérdidas causadas por el fuego se calculan en un millón de dollars.

Ford City es una ciudad de cinco mil habitantes en su mayor parte empleados y obreros de la fábrica citada, de modo que la destrucción de la misma los deja desocupados.

DINAMARCA

ROOSEVELT EN COPENHAGUE

En viaje para Cristianía

COPENHAGUE, Mayo 3 — El ex presidente Roosevelt almorzó esta mañana en compañía del almirante Richelieu, y por la tarde visitó los principales castillos y museos de esta capital.

La municipalidad le obsequió esta noche con un banquete, en el cual se pronunciaron cordiales brindis.

Terminado el baquete, el ex presidente se embarcó para Cristianía.

NORUEGA

EL SEPELIO DE BJOERNSON

Ceremonia imponente

CRISTIANIA, Mayo 3 — Esta tarde se efectuaron en la iglesia de la Trinidad los funerales del gran poeta Bjoernstjerne Bjoernson.

Asistieron á la ceremonia el rey Haakon y la reina Maud, todos los ministros, los miembros del cuerpo diplomático, muchos altos dignatarios y un numeroso público.

Una orquesta tocó la marcha fúnebre del maestro noruego Grieg y el doctor Frithjof Nansen leyó una hermosa poesía de Herdemstam.

La procesión fúnebre abandonó luego la iglesia y se dirigió al cementerio. La precedieron banderas y bandas de música y en el cementerio se pronunciaron varios discursos.

Todas las casas de comercio permanecieron hoy cerradas en señal de duelo.

Esta noche hubo en el teatro Nacional una velada literaria dedicada á la memoria del poeta.

Un malhechor aprovechó la gran aglomeración que había en la iglesia y robó cien objetos antiquísimos de oro.

AUSTRIA HUNGRIA

LA CAMPAÑA ELECTORAL EN HUNGRIA

Un choque sangriento

BUDAPEST, Mayo 3—Se ha iniciado con gran actividad la campaña electoral en Hungría y la lucha adquiere un carácter muy violento.

Se trata de elegir 413 diputados y el número de los candidatos asciende á mil.

En muchos puntos ocurren violentos choques entre los partidos en lucha.

En Karansebes hubo un combate en regla entre nacionalistas y socialistas, y resultaron un muerto y dos heridos graves.

Próxima visita de Eduardo VII

VIENA, Mayo 3—En los círculos oficiales se asegura que el rey Eduardo, quien llegará á Marienbad á mediados de Agosto próximo, visitará en esa ocasión al emperador Francisco José en Ischl.

TURQUIA

LA REBELION EN ALBANIA

SITUACION GRAVE

VIENA, Mayo 3—Telegramas recibidos de Salónica indican que la situación en Albania continúa agravándose por momentos.

Treinta mil rebeldes ocupan el paso de Tchernolova y una numerosa fuerza turca avanza contra ellos.

Circula con insistencia el rumor de que los turcos cometen toda clase de excesos en Albania y que asesinan á los no combatientes, inclusive á mujeres y niños.

SUIZA

Un oficial castigado

BERNA, Mayo 3—El gobierno acaba de decretar el retiro del servicio activo del oficial Albert Bonnenard, por haber aceptado la cruz de la Legión de Honor.

Bonnenard es también director del diario "Journal de Geneve".

JAPON

Un violento incendio

TOKIO, Mayo 3 — Acaba de recibirse la noticia de que la ciudad de Aomori ha sido destruida en parte por un violentísimo incendio.

Muchas calles se encuentran convertidas en montones de escombros y millares de familias han perdido sus hogares.

Envío de refuerzos á Corea

TOKIO, Mayo 3 — El gobierno prepara el envío de refuerzos á Corea pues las últimas informaciones recibidas indican que es inminente una sublevación en ese país.

ALEMANIA

El canciller en viaje

BERLIN, Mayo 3—El canciller imperial, doctor von Bethmann-Hollweg, acaba de partir para Wiesbaden, con objeto de dar cuenta al emperador Guillermo de los resultados de su reciente visita á Roma.

RUSIA

Los empleados civiles

SAN PETERSBURGO, Mayo 3 — Accediendo al pedido de los ministros de Guerra y Marina, el emperador Nicolás firmó un decreto por el cual se suprimen los uniformes que llevan ahora los empleados civiles del gobierno.

SUD AMERICA

LOS CONFLICTOS DEL PACIFICO

PREPARATIVOS BÉLICOS PERUANOS

LAS MINAS EXPLOSIVAS EN EL GUAYAS

GESTIONES PACÍFICAS DE CHILE

OPINIÓN DE LOS DIARIOS DE SANTIAGO

LIMA, Mayo 3 — Se continúa la preparación militar del país.

—Por temor á las minas colocadas en el mar por el gobierno del Ecuador, los vapores de la compañía inglesa no tocarán en Guayaquil.

Los vapores de la compañía Kosmos tampoco tocarán en Guayaquil.

—Se dice que se arman como trasportes los vapores rápidos de la Compañía Peruana.

El "Huallaga" y el "Ucayali" tendrán ocho cañones, que serán trasladados del pontón "Constitución".

Esta noche conferenciaron el canciller doctor Porras y el ministro del Ecuador.

Se mantiene completa reserva.

SANTIAGO DE CHILE, Mayo 3—El canciller señor Edwards ayer se trasladó á Viña del Mar, donde permanecerá hasta el viernes.

En una breve entrevista que tuve con él, se manifestó satisfecho de la situación internacional de Chile.

Dijo que continuaban sus esfuerzos para aconsejar al Ecuador la paz, y que su plan seguía un desarrollo tranquilo.

En la estación se encontraba el plenipotenciario del Ecuador, con quien el señor Edwards tuvo una rápida y reservada conversación.

—En su editorial, "El Mercurio" trata de la renuncia del ministro peruano en la Argentina, doctor Riva Agüero.

Dice que no interesan aquí las incidencias de carácter interno que han conducido al doctor de la Riva Agüero á renunciar su cargo, pero al el hecho de que existan un desacuerdo, no ya solamente entre el mi, nistro de Relaciones Exteriores y uno de los diplomáticos peruanos más importantes, sino aun entre los rumbos internacionales del gobierno de ese país y la mayoría del elemento consciente de la opinión.

Esto último es un factor que dificulta los arreglos pacíficos directos que Chile ha buscado con tan sincero afán, y cuya postergación nos perjudica y perjudica á toda la América.

El editorial termina con el siguiente período:

Repetimos que la impresión que deja la lectura de la renuncia del doctor Riva Agüero es penosa, porque revela esa desacuerdo corrientes encontradas y falta de la unidad de pensamiento y de acción que serían necesarios para que el gobierno del Perú afrontara con éxito la solución de sus dificultades en el mismo asunto.

—El artículo de "El Diario Ilustrado" trata de los últimos incidentes producidos respecto de la política internacional del canciller peruano doctor Porras, y dice:

Que á esta política sentimental, no el Perú sino el doctor Porras, ha sacrificado territorios y amistades. Ha querido congraciarse con Bolivia, que nada puede esperar del Perú y si mucho de Chile, y para ello desconoce el laudo argentino en la cuestión de límites, pactando compensaciones territoriales que sin proporcionarle la amistad de Bolivia, le ha concitado el resentimiento del árbitro, la República Argentina; ha querido debilitar la amistad del Brasil con Chile y ponerlo de obstáculo á Bolivia, cediéndole enormes territorios, sin ver que disminuyendo el territorio patrio á favor del Brasil, tenía que despertar las desconfianzas argentinas, que recelan del crecimiento y auge de los brasileños.

En la última parte del artículo, dice:

El doctor Riva Agüero ha tenido la noble valentía de decir la verdad, y sus declaraciones tienen grande importancia para que las dejáramos pasar en silencio. Se acerca la hora de la liquidación política sudamericana, maquiavélica y perturbadora que ha alterado el mapa de América, sin resolver la cuestión que es el eje de estos movimientos, que ha soliviantado el paso viejas rivalidades, acechadas en el fondo del vaso, sin provecho para los litigantes.

BRASIL

APERTURA DEL CONGRESO

El mensaje presidencial

LA POLITICA INTERNACIONAL

EL COMERCIO Y LAS FINANZAS

LOS LIMITES CON LA ARGENTINA

RIO DE JANEIRO, Mayo 3—Se llevó hoy á cabo la apertura del Congreso con el ceremonial de práctica.

Se leyó el mensaje del presidente cuyas principales declaraciones ayer anticipé.

A esos datos debo agregar que el mensaje señala el desarrollo de los ferrocarriles que tiene en construcción 600 kilómetros y la resolución de las cuestiones de límites, debido, dice, al barón de Río Branco.

Rectificando las fronteras, aproximando á los pueblos americanos, interesando á los altos espíritus del viejo mundo en la evolución del Brasil, éste se tornará en un centro universal de actividad y atraerá la inmigración espontánea.

El progreso del país dice que lo señala la estadística, superior en dos tercios á los períodos anteriores. El crédito público se ha consolidado, ha atendido el gobierno al pago de los gastos que ocasiona la nueva escuadra y el material del ejército y ha anticipado el servicio de amortización de la deuda externa y la Caja de Conversión tiene elevados depósitos.

Declara que el Brasil no se responsabiliza de los empréstitos contratados por los Estados federales.

"Las relaciones con los países extranjeros, dice, se mantienen inalterables y si nos sentimos tranquilos en cuanto al Brasil, lo mismo nos sucede en algunas naciones vecinas, á donde las cuestiones que parecían decidirse amigablemente, han tomado un carácter de agudo conflicto amenazador de la paz americana.

"Respetando las susceptibilidades de los gobiernos empeñados en obtener algunas reparaciones recíprocas, el Brasil desea que prevalezcan la calma y la sabiduría en los espíritus perturbados por la noble pasión del patriotismo, para que siga alejado de nuestro continente el flagelo de la guerra, sobre todo este año, en que nuestras más adelantadas hermanas, la Argentina y Chile, se disponen á conmemorar el primer centenario de su emancipación política".

Lamenta la muerte del doctor Nabuco, y hace notar los homenajes que en los Estados Unidos se tributaron al representante brasileño.

Hace notar la importancia que tienen los tratados firmados con el Uruguay y el Perú y dice que espera que se resolverán ahora todas las pequeñas cuestiones que ha retardado la firma del acta de declaratoria de la demarcación de la frontera entre el Brasil y la Argentina. Para una pequeña sección no comprendida en la demarcación entre la confluencia de Quaraihn y la extremidad occidental de la isla Brasileña, fué propuesto un tratado ó convención especial, y se podrá el asunto decidir por medio de un artículo complementario de la declaratoria.

Se refiere á la terminación de los trabajos de la comisión mixta de demarcación de las fronteras entre el Brasil y Bolivia en Matto Grosso y también al reconocimiento del río Verde.

En breve partirá al Amazonas para demarcar los límites del río Madero hasta la confluencia con el Jacerija en el Alto Acre.

Manifiesta que se ha promovido el cambio de ratificaciones de los tratados de comercio con el Ecuador y Colombia y que espera concluir en breve tratados de comercio y navegación con Bolivia y Chile.

Apunta la conveniencia de realizar mejoras en el territorio del Acre, dando la autonomía á los municipios y los derechos políticos á los habitantes brasileños.

Deja constancia de las buenas condiciones sanitarias de Río de Janeiro, de las mejoras introducidas en el ejército y la marina y de la construcción de puertos de mar.

El desplazamiento de la escuadra es actualmente de 93.594 toneladas.

Encarece la necesidad que hay de mejorar la marina mercante.

En el capítulo dedicado á las finanzas, comenta las cifras que contiene y que ponen de manifiesto la prosperidad creciente del país, lo que aprovecha para indicar la necesidad que hay de proteger las industrias.

Según las cifras, la deuda externa, que era en 1908 de 78.320.000 libras esterlinas y 240.000.000 de francos, ha disminuido por efecto de amortizaciones en 852.700 libras en 1910, y en lo transcurrido del actual ejercicio en 48.680. Se ha reanudado así el servicio de amortización suspendido por efectos del "funding loan". A fines de Marzo había en poder de los bancos un saldo de 8.000.000 de libras.

Las rentas fiscales durante el año 1909 alcanzaron á 32.069.000 libras y los gastos á 30.875.024.

El comercio interior está representado en 1909 por una importación de 37.139.354 libras y una exportación de 63.724.440. En el primer trimestre del corriente año aquéllas alcanzan á 11.636.000 y 14.095.870 respectivamente.

EL CENTENARIO ARGENTINO

PARTIDA DE LA FLOTA

SANTIAGO DE CHILE, Mayo 3 —Ayer zarpó de Valparaíso para Buenos Aires la división que representará á Chile en la revista naval del centenario argentino, compuesta del acorazado "O'Higgins" y crucero "Esmeralda".

Tocarán únicamente en Punta Arenas para llenar las carboneras.

Comanda ambas naves el comodoro Miguel Aguirre.

—El senador Juan Luis Sanfuentes renunció al cargo de representante del Senado en las fiestas de Buenos Aires. En su lugar fué designado el senador Arturo del Río.

—Mañana se reunirán los delegados chilenos al congreso médico de Buenos Aires para confeccionar el programa completo de los trabajos de organización y presentación de los mismos.

En los círculos políticos y sociales se nota una casi unánime aspiración de hacer fiestas de adhesión á la República Argentina, en ocasión del centenario del 25 de Mayo.

Será declarado feriado ese día, las tropas desfilarán por delante del monumento á San Martín, y ante la legación argentina.

Se proyecta celebrar banquetes y otras fiestas y actos de confraternidad entre ambos pueblos.

VARADURA DEL TRANSPORTE "RANCAGUA"

PUNTA ARENAS, Mayo 3—Se varó en el bajo Plumer, el trasporte chileno "Rancagua".

Se espera hacerlo zafar rápidamente, pues no tiene averías.

—Continúan con gran éxito los preparativos del centenario chileno.

—Esta noche hará su estreno la compañía de Tallari.

Reelección del alcalde de Santiago

SANTIAGO DE CHILE, Mayo 3 —Anoche la municipalidad reeligió primer alcalde al señor Ignacio Marchant, del partido monttino.

—Fué firmado el decreto llamando á propuesta para la electrificación de la primera sección del ferrocarril.

—Se proyecta hacer una gran manifestación popular en honor del señor Ismael Tocornal, cuando se haga cargo de la vicepresidencia en ejercicio de la República.

—El gobierno este mes pedirá propuestas para cubrir un empréstito por la suma de 260.000 esterlinas, destinadas á la reconstitución de Valparaíso y continuación del ferrocarril de Arica á La Paz.

PERU

LA REPRESENTACION EN LA ARGENTINA

El gobierno y el doctor Riva Agüero

LIMA, Mayo 3—El ex ministro en la Argentina, doctor Enrique de la Riva Agüero, hace una publicación en "El Comercio" en la que critica la nota del gobierno devolviéndole su renuncia.

Dice que esa resolución suprema é inusitada del gobierno demuestra que ha perdido la serenidad obligatoria en altos funcionarios.

Dados los fundamentos inexactos de la nota, dice que ésta es una prueba del desconcierto en que vivimos, que ofusca á los hombres hasta el extremo de no guardar los respetos debidos á quienes sirvieron á la República con conocida y comprobada honradez.

"Conservaré la renuncia devuelta—agrega—en un marco de oro como un nuevo testimonio de la independencia de mi carácter, cualidad desgraciadamente rara entre nosotros.

"Sólo puede verse algo irrespetuoso —agrega—si la degradación moral á que se quiere arrastrarnos considerase irrespetuoso que un hombre diga con honradez é independencia lo que piensa sobre la gestión pública en asuntos de vital interés.

"Mucho tendría que decir, pero no lo haré, por lo escabroso del tema en las actuales circunstancias, en que el patriotismo impone callar; tampoco haré luz sobre lo mucho que he silenciado en mi nota-renuncia, respecto de sus antecedentes, porque revelándolos perjudicaría quizás gravemente las gestiones hoy en curso, que no debo entorpecer".

BOLIVIA

Elecciones de congresales

LA PAZ, Mayo 3—En la elección del 1° triunfaron los candidatos á senador Víctor N. Sanjines, por 1055 votos; á diputado José L. Calderón por 748.

Alcanzaron los puestos de suplentes de senador Adolfo Ortega y de diputado Claudio Quintín Barrios.

La elección fué tranquila.

De otros centros de la República aun no se tienen datos del escrutinio.

REPUBLICA ORIENTAL

EL CENTENARIO ARGENTINO

La representación oficial

MONTEVIDEO, Mayo 3—Por intermedio del ministro de Relaciones Exteriores le ha sido ofrecido al señor Barbosa Terra, cónsul general uruguayo en ésa, el cargo de secretario de la delegación oficial que el gobierno enviará á las fiestas del centenario argentino.

La delegación se embarcará el 21 del corriente.

Dentro de pocos días aparecerá el decreto que la crea.

Han aceptado todos los ciudadanos designados para formarla, excepto el doctor Aureliano Rodríguez Larreta que no sabe aún si sus ocupaciones profesionales le permitirán abandonar el país.

Las próximas fiestas del centenario argentino van á producir aquí una enorme carestía de todos los artículos de primera necesidad, frutas, hortalizas, aves, huevos, pescado, etc. Todo se exportará para ésa, en grandes cantidades.

Ya han llegado numerosos comisionistas que están acaparando millares de yuntas de pollos, gallinas, pavos y todos los huevos existentes en la República.

Ya se han empezado á palpar las consecuencias de ese acaparamiento, pues los precios de esos artículos se han cuadruplicado en pocos días, y dentro de poco no se encontrarán á ningún precio.

Hoy se empezó la exportación á ésa, en gran escala, de toda clase de artículos alimenticios.

—La superioridad militar dispuso que se confeccionen trescientos cincuenta uniformes de gala para la marinería del crucero "Montevideo" que deberá concurrir á la gran parada que se efectuará en ésa, durante las fiestas del centenario.

EL CONDOMINIO DE LAS AGUAS

FESTEJOS OFICIALES

MONTEVIDEO, Mayo 3—El gobierno se ocupa de la organización de las fiestas oficiales que para celebrar la aprobación del tratado de condominio de las aguas fronterizas de la laguna Merim y del río Yaguarón, se efectuarán el 9 del corriente.

Los festejos serán generales en todo el país.

El domingo próximo habrá un gran vivac en el hipódromo de Maroñas, el lunes iluminación en todos los edificios públicos y fuegos artificiales en la playa de la Aguada.

Después del banquete en el palacio de gobierno, el cuerpo diplomático será invitado á concurrir á la función de gala en el teatro Solís.

—Continúan, sin solución las gestiones de unificación del partido nacionalista.

—De los sumarios instruídos en el departamento de Tacuarembó por orden del ministro del Interior, resultan comprometidos varios comisarios de policía, que serán separados de sus puestos.

Según versiones circulantes, parece que el coronel Basilio Saravia, jefe político del departamento de Treinta y Tres, en las conferencias que acaba de celebrar con el presidente de la República y los ministros de Guerra y del Interior, manifestó deseos de abandonar la jefatura que ocupa, para dedicarse al cuidado de su establecimiento de campo.

Parece que el coronel Saravia se ha sentido molestado por ciertos informes que de él solicitó el gobierno.

LA CUESTION PRESIDENCIAL

Resistencia á la candidatura Batlle

MONTEVIDEO, Mayo 3—Los diarios independientes publican significativos artículos sobre la cuestión presidencial y se expresan en términos violentos sobre la elección del señor Batlle y Ordóñez.

Dice "La Reforma", que todas las buenas intenciones, todos los impulsos caballerescos, han sido puestos en juego en esta emergencia por el partido del llano para llegar á una solución satisfactoria que conciliara prudentemente los encontrados intereses y aspiraciones del momento; pero que todas esas buenas intenciones, todos esos impulsos honrados, han ido fatalmente al fracaso y no queda otro camino.

Añade que es necesario desde ahora prepararse al último sacrificio, ya que la patria exige todavía un nuevo tributo de sangre en aras de sus libertades desconocidas.

Hasta ayer, dice, esperábamos con verdadera fe de patriotas. Creímos que el círculo colorado militante, comprendiendo la absoluta necesidad de un sacrificio personal en obsequio de la paz nacional, obedecería al buen impulso de eliminar la candidatura del señor Batlle y Ordóñez, en vista de que ese es el único medio de evitar á una sección decorosa, evitando las fatales consecuencias de una nueva lucha intestina; pero esa esperanza se ha desvanecido y no podemos ya abrigarla. El dilema es bien claro y preciso: O se retira del estadio político la candidatura del señor Batlle ó la solución violenta es inevitable.

El partido Nacional frente á las intransigencias gubernamentales, no tiene hoy otro camino que la guerra.

El hecho no es ya dubitable. La guerra explota en el ambiente, puesto que ella es la única solución que se nos permite entrever.

La simple eliminación de la candidatura del señor Batlle no bastaría para reducirnos á la inacción: sería necesario que con ella se eliminase también la funesta tendencia que ella encarna; pues con el señor Batlle ó sin él, el movimiento violento es inminente si antes no se nos da una plena satisfacción patriótica, que nos autorice á esperar en la evolución salvadora.

El partido Nacional encarna actualmente la más legítima protesta cívilista y esa protesta tiene fatalmente que cumplirse en un acontecimiento trascendental y decisivo.

Entre los remedios heroicos el más cruel es la guerra; por eso sin duda es el más santo. Tiene la suprema santidad del dolor irremediable.

El nuevo crucero "Uruguay"—Agasajos á los marinos brasileños

MONTEVIDEO, Mayo 3—El gobierno ha resuelto que el subteniente Sáez, agregado naval á la legación en Londres, forme parte también de la oficialidad que vendrá en el crucero "Uruguay", de Stettin.

—Hoy fué servido á bordo del "Montevideo" un almuerzo con que la oficialidad de ese buque de la armada uruguaya obsequiaba á la del crucero brasileño "Floriano".

Después de una rápida visita, los comensales rodearon una bien servida mesa, mientras que la banda de música de á bordo amenizaba el acto, haciendo oír varias piezas de su repertorio.

Al servirse el champaña se cambiaron varios brindis.

Ataques al intendente — Desacuerdo entre ministros — Adherentes á la Liga de la Paz

MONTEVIDEO, Mayo 3—"La Tribuna Popular" ataca violentamente al intendente municipal de Montevideo, por su apatía ante los extragos que causa la epidemia de viruela, que toma enorme incremento y amenaza á todos los hogares.

—Entre los ministros de Hacienda y de Obras Públicas no existe uniformidad de pareceres respecto al asunto de la construcción de la rambla Sur.

—Se ha publicado la lista de los primeros adherentes á la Liga de la Paz. El comercio está representado en ella en una proporción infinitesimal.

—Falleció en Rivera el meritorio ciudadano nacionalista, señor Juan Gabino Sánchez.

—Se encuentra enfermo el doctor Jacinto Casaravilla.

—Fallecieron la señora María M. de Lartigue y la señorita Amelia Cabral.

Ferrocarril Panamericano — Casas económicas

MONTEVIDEO, Mayo 3—Se continúan activamente los trabajos del trazado y estudio de los planos del ferrocarril Panamericano, á cargo de un sindicato de capitalistas norteamericanos.

—Se halla en trámite una importante operación entre dos instituciones bancarias de esta capital.

Se trata de la construcción de cinco mil casas económicas, por el sistema que se emplea actualmente en Messina, para la reconstrucción de aquella ciudad destruída por los terremotos.

—A los 110 años de edad falleció la señora Cruz Magariños de Almada.

REPUBLICA ARGENTINA

LAS FIESTAS DEL CENTENARIO

ACTOS CONMEMORATIVOS EN TODA LA REPUBLICA

BUENOS AIRES

DOLORES, Mayo 3—La fiesta social que un núcleo de distinguidas señoritas organiza, con motivo del centenario, para el 4 del corriente, resultará seguramente espléndida, por el número de familias que han prometido concurrir.

La fiesta de carácter infantil tiene por objeto, también, obtener fondos á beneficio del hospital San Roque.

Los niños bailarán gavotas y tarantelas, con trajes Luis XV y también de estilo italiano.

CAPITAN SARMIENTO, Mayo 3—Los trabajos para conmemorar el centenario, se llevan á cabo con entusiasmo.

SUIPACHA, Mayo 3—Se prepara un interesante programa para el centenario.

SANTA FE

SAN CRISTOBAL, Mayo 3—Se siguen con entusiasmo los trabajos en pro del centenario.

ROSARIO, Mayo 3—De acuerdo con una orden del ministerio de Guerra, mañana saldrá para ésa el batallón 11o. de infantería, destacado en puerto San Martín.

Dicho cuerpo se compone de 700 plazas y formará en la parada militar del Centenario.

Mientras dure la ausencia de ese batallón, se establecerá una guardia especial para custodiar los cuarteles de puerto San Martín y el arsenal de guerra de puerto Borghi.

El viernes, á las 3 de la tarde, se efectuará una reunión de directores de las escuelas fiscales para resolver la participación que tomarán en los festejos del Centenario.

Parece que no están conformes con la forma como se confeccionó el programa oficial, pues se requiere el concurso de los alumnos en varios puntos, el mismo día.

La intendencia se propone regalar trajes de invierno á los vendedores de diarios.

Los directores de las escuelas particulares resolvieron colocar una placa en la pirámide de Mayo y efectuar una procesión cívica.

También efectúan una suscripción, cuya cuota fija es de 5 centavos, con objeto de regalar ropas á los niños pobres.

Se postergó para mañana la reunión de la comisión del Centenario.

Se discutirá principalmente la parte financiera, pues se calcula que los festejos costarán 50.000 pesos y sólo se cuenta con 45.000, que deben invertirse en la iluminación.

También se aprobará la nómina de las personas con que se debe aumentar la comisión.

Se continúan presentando proyectos para festejos y espectáculos populares.

PAMPA CENTRAL

MACACHIN, Mayo 3—Trabaja activamente el comité Pro Centenario para organizar el programa de festejos.

Se proyecta la erección de una pirámide en la plaza pública y otros actos populares.

Se espera que la comisión nacional contribuirá con alguna suma al patriótico propósito.

RIO NEGRO

CIPOLLETTI (Río Negro), Mayo 3 —Con gran entusiasmo y actividad se prosiguen los trabajos para conmemorar el centenario.

La comisión, compuesta por los señores Juan Paris, C. A. Villegas Penco, Marcial Muñoz y otros, trabaja con ahínco, á fin de dar el mayor realce á las fiestas que se proyectan.

Se resolvió nombrar una comisión auxiliar de damas, la que correrá con todo lo concerniente al reparto de premios y ropa para los niños pobres de la localidad, acto que asumirá grandes proporciones, y al que asistirán las principales familias de ésta y muchas que han sido invitadas de las cercanas poblaciones de Roca y Neuquen.

BUENOS AIRES

La situación del Azul

AZUL, Mayo 3 — El comisionado del Ejecutivo sigue en su cargo, y las cosas en el mismo estado que se hallaban antes de producirse los acontecimientos que son conocidos.

Lo único que se ha dicho, es que el padrón está por terminarse y que es muy defectuoso, tanto que, si de él se sirviera para la elección municipal, podría ocasionar graves peligros para el adelanto de esta importante ciudad, por haber sido hecho al paladar de ciertos políticos profesionales.

Servicios religiosos

MARTINEZ DE HOZ, Mayo 3 — Desde el 25 del pasado mes se halla en esta localidad, el cura de Lincoln.

Durante su permanencia se han bautizado varios niños, entre ellos algunos de 15 años de edad.

Fiesta social — Precio de las tierras —Ferrocarril Central Argentino

COLON, Mayo 3 — Un núcleo de amigos despidió con una comida al señor Bernardino Aldanonda, con motivo de su viaje á Europa.

—En el remate de terrenos situados á una cuadra del mercado, se obtuvo 7 pesos el metro.

Las esquinas dieron un promedio de pesos 4.70.

—Se protesta contra el ferrocarril Central Argentino, porque demora en el nuevo horario, media hora más al tren de Pergamino.

Empleará una hora y cuarenta minutos para hacer 50 kilómetros de recorrido.

El cambio de policía—Medida acertada—Resoluciones del concejo deliberante.

SALTO, Mayo 3 — La jefatura ha dispuesto el cambio del oficial señor Zufriategui, que pasa á prestar servicio al Tandil.

Circula la versión de que el comandante Jiménez, actualmente al frente de la comisaría local, será

...ería de camiones, cosa ...

...Pese todo esto, se con... y el malestar de ... que hasta hoy está en ... es un descrédito pa... ...ta.

...rmos de sarampión y es... ...muchísimos.

...están plausuradas, pa... la propagación de dichas en...

Fiesta social

...BARREA, Mayo 3 — Con ... su cumpleaños, el señor ...Solaris, dió una comida á sus ... Entre le regalaron un álbum ... por todos.

...ron los señores Barnes, Gol... Fullme.

Función teatral

...DOLORES, Mayo 3—Hoy la com... italiana Bolognesi, dará una ... á beneficio del Tiro Federal.

Viajeros

...HARDO, Mayo 3—Salió para ésa ... el señor Salvador Iriburu y ...milia.

—Luego á su quinta "La Zulema" ... Ramos Mejía el señor Enrique R. ...ch y familia.

Comisionado del partido — Falta de barreras

SUIPACHA, Mayo 3—Se ha comu...cado la noticia de que el señor ...Rasa continuará de comisionado en este partido.

—A pesar de haberlo prometido el ferrocarril, aún no hay barreras en los pasos á nivel de más tráfico.

Esta falta hace peligrar muchas vidas.

La renuncia de un camarista—Los pasajes ferroviarios—Fiesta de los españoles—Inspección de la leche.

BAHIA BLANCA, Mayo 3—En vista de la renuncia del doctor Pedro Bourel del cargo de camarista de la Costa Sur, la Suprema Corte le ha concedido licencia mientras el Ejecutivo la acepta y le nombra reemplazante, resolviendo que se integre el tribunal con el juez del crimen.

A esta resolución se ha opuesto el fiscal de la Cámara, doctor Palomeque, fundándose en que en caso de renuncia no pueden integrarse "ad hoc" los tribunales de campaña, únicamente en casos de excusaciones ó impedimentos de otro orden.

Causa extrañeza que la corte haya concedido licencia á un magistrado que renuncia indeclinablemente y se ausenta al extranjero, pues hasta la ley de contabilidad queda contrariada con este acomodo.

El doctor Bourel ha dejado de ser funcionario público, y, por consiguiente, nadie puede ocupar su puesto, sino con igual título, nombrado de acuerdo con la ley.

—Se reclama de los ferrocarriles que concedan desde ahora rebaja de los pasajes con motivo del centenario, pues mucha gente se prepara para ir á ésa, con anticipación á la semana de Mayo, para buscar alojamiento.

—Una atrayente fiesta patriótica resultó el banquete de la colectividad española en el café América, rememorando el 2 de Mayo.

Asistieron cuatrocientos comensales.

Pronunciaron brindis el vicecónsul español señor Gervasio Díez, y los señores doctor Alberto Palomeque, Vicente R. D'Oliveira, Cayo Tejeiro, Francisco Fernández, doctor Tuñón A. Casado y otros.

Todos fueron aplaudidos.

—El vecindario se queja de la forma como los inspectores municipales hacen la revisación de la leche.

Ayer la policía reconcentró á los lecheros.

Después de varias horas se les puso en libertad, sin inspeccionarles la leche. El vecindario quedó sin proveerse de ese artículo.

En todos los servicios municipales se notan irregularidades y desidias, porque la intendencia no ejerce control ninguno sobre el personal subalterno.

—Terminó la temporada la compañía Zucchi Ottonello.

El teatro ha quedado libre para poder ofrecer espectáculos para las fiestas del centenario.

La empresa pide que se le conceda siquiera una subvención para costear los pasajes á alguna buena compañía.

La Cámara segunda de Apelaciones—Pedido de pena de muerte—Conferencia político-literaria.

MERCEDES, Mayo 3—Se constituyó la Cámara segunda, nombrando presidente al doctor Nicolás Savio, vice al doctor Elbio Medina y vocal al doctor Remigio Molinas.

Se nombró secretario al doctor José Pedro Pellegrini, ujier al señor Antonio Panizza, oficial primero al señor Abelardo Córdoba, auxiliares á los señores Saturnino Peralta, Luis Lagomarsino, Mariano Bianchi Bejarano, Ricardo Silva y Domingo Insúa, y ordenanza á Bernardino Reynoso.

El tribunal celebrará acuerdo los martes, jueves y sábados.

Actuó como secretario el doctor Enrique Stolbitzer.

La nueva Cámara se ha dirigido á la corte, solicitando local y los muebles necesarios para entrar en funciones.

—El fiscal, doctor Thougnon Islas, ha pedido la pena de muerte para Nicolás Morando, por homicidio de su suegro Francisco Repetto, y heridas á su cuñado Juan Repetto, hecho ocurrido en esta ciudad, el 13 de Febrero del año en curso.

El criminal, amparado por las sombras de la noche y escondido entre las plantas, agredió de improviso á su suegro, ultimándolo á puñaladas, circunstancia que el fiscal considera como alevosía, regida por el artículo 17 inciso 3o. letra A capítulo 1o. de la ley de reforma al Código Penal.

Algunos creen que el asesino es un tipo lombrosiano y que se impone un dictamen pericial acerca de sus facultades, pues hechos posteriores lo denuncian como un ser anormal, minado por el alcoholismo.

—Mañana dará su anunciada conferencia político-literaria, el ex senador señor Héctor C. Quesada.

—El jueves debutará en el Coliseo la compañía de zarzuela y dramas nacionales que dirige el actor señor Faziolli.

—El martillero Mario N. Calderón venderá el domingo una colección de cuadros, obras de arte manuales, plantas y animales vacunos y aves, á beneficio de la comisión de damas pro Centenario.

—Ha sido ascendido á subteniente el joven Luis Pites, sargento distinguido del destacamento local que guarnece la cárcel.

SANTA FE

EL CRIMEN DEL BULEVAR OROÑO

LA CAUSA ABIERTA A PRUEBA

PRIMERA AUDIENCIA

ROSARIO, Mayo 3—Esta tarde se efectuó la primera audiencia pública para ratificar las declaraciones prestadas en el proceso que se sigue á Honorio González como presunto autor del crimen del bulevar Oroño.

Hoy hace cinco meses que se consumó el crimen.

La audiencia tuvo lugar en el juzgado del doctor Vera Barros, secretaría del señor Aníbal R. Damiani.

Se congregó numeroso público, parte del cual no pudo entrar debido al poco espacio del local.

Previendo esto, el juez solicitó permiso para realizar la audiencia en la cámara de apelaciones, pero el presidente, doctor Balgorri, se negó á facilitar el local.

A la 1 de la tarde llegó González y los tribunales en un coche de plaza, acompañado por un llavero y dos guardias de cárceles.

Después de una corta espera en la comisaría 5a., fué trasladado á la secretaría del escribano señor Damiani.

La audiencia debía tener lugar á las 2 de la tarde, pero se empezó á las 3, en medio de manifestaciones desfavorables del público, que obligó al juez á solicitar la intervención de la policía.

Restablecido el orden, el juez doctor Vera Barros declaró abierto el acto.

Tenía á su derecha á González, que estaba intensamente pálido, pero cuyo aspecto de salud era bueno. A cada lado se sentaron los defensores doctores Ferreyra y González y en el otro lado el médico de los tribunales, doctor Ferrer, y el agente fiscal, doctor del Campo.

Se tomó juramento al doctor Ferrer y en seguida el defensor formuló la primera pregunta sobre el organismo del acusado.

Antes que contestara el médico, el fiscal se opuso, sosteniendo que debía leerse previamente la declaración de aquél.

Se suscitó un cambio de palabras, al que el juez puso término no habiendo lugar al pedido del fiscal.

Cuatro preguntas se formularon al doctor Ferrer, quien se ratificó en las declaraciones anteriores.

A cada pregunta se suscitaban incidentes entre la defensa y el fiscal, pues se pretendía negar toda intervención al último.

González habló para pedir al doctor Ferrer que en todas sus declaraciones se ajustara á la "más estricta verdad de lo ocurrido", repitiendo su manifestación de inocencia.

Declaró luego el otro médico de los tribunales, el doctor José B. Avalos.

Ratificada la declaración, empezó el interrogatorio de la defensa, pero al llegar á la tercera pregunta, que consistía en la veracidad de la manifestación hecha por el doctor Avalos ante González, se contradijo varias veces, aunque al final se aclaró el asunto.

Se preguntó después sobre la omisión de dar cuenta de la enfermedad secreta que padecía González, á lo que manifestó el doctor Avalos que la conceptuaba suficientemente explicada en el informe médico; pero la defensa no se dió por satisfecha, pidiendo el informe pericial, que fué acordado.

En esta declaración menudearon los incidentes entre la defensa y el fiscal.

A las 5 de la tarde concluyó la audiencia y González fué llevado á la cárcel.

LA EVASIÓN DE PRESOS

CAPTURA DE UN PRÓFUGO

ROSARIO, Mayo 3—Esta tarde la comisaría de investigaciones detuvo en la calle General Mitre y Montevideo á Luis Borrazo (a) El Potrito, uno de los evadidos de la cárcel.

Borrazo, aunque muy joven, cuenta en su activo con numerosas entradas por delitos contra la propiedad. Es uno de los profesionales más temidos.

Se sabe que tres personas sospechosas han sido vistas por las inmediaciones de Monte Flores.

Es probable que no tuvieran recursos pecuniarios, pues se presentaron en una chacra y les proporcionaron algunos alimentos.

Manifestaron que tenían hambre y que estaban muy cansados.

Interrogados por el dueño de la casa, contestaron con evasivas.

Le dijeron que iban de lejos y que habían buscado inútilmente trabajo.

Por otra parte, ha desaparecido el bote de un pescador de las proximidades del puerto.

Un menor de edad asegura que dos hombres pobremente vestidos, con las ropas llenas de barro, al caer la noche del domingo penetraron en la embarcación y se alejaron hacia la costa entrerriana.

En vista de esto, mañana se enviarán dos comisiones á las islas.

Hoy le fué levantada la incomunicación al jefe de celadores, señor Francisco Roldán.

El registro de la propiedad—Suministro de corriente eléctrica—Edificio del colegio nacional.

ROSARIO, Mayo 3—Durante el mes de Abril en el registro de la propiedad se inscribieron 665 ventas, por valor de 7.718.126 pesos, y 207 hipotecas, por 3.322.551 pesos.

Por concepto de derechos fiscales se han recaudado 52.205 pesos.

—Ha sido elevado á la intendencia un proyecto de convenio con la empresa de los tranvías eléctricos, para la provisión de corriente para la ampliación del alumbrado público.

La empresa cobra 3.80 centavos oro el kilowatt por cualquier cantidad de corriente que se consuma.

Esta tarifa es mucho más ventajosa que la que rige ahora de la empresa de luz eléctrica.

—El rector del colegio nacional ha sido autorizado para invertir 30.000 pesos en arreglo de pisos, de techos, pinturas y de otras obras en la casa destinada á la rectoría.

Parece que el proyecto de construir un edificio en la manzana destinada á la terraza del Centenario no prosperará.

Memoria de la intendencia—El jefe político—Parque en proyecto

ROSARIO, Mayo 3—La intendencia ha enviado hoy la memoria del último ejercicio, acompañada de cuadros demostrativos de la inversión de la renta.

Lo calculado fué 3.188.900 pesos y lo recaudado 4.124.363.64. Hay un superávit de 935.463.64, en los cuales están incluídos 600.000 prestados al gobierno de la provincia para el pago de la deuda externa.

—Esta mañana partió para Santa Fe el jefe político, doctor Paz, acompañado del tesorero, señor Manuel R. Oliveira.

—Los concejales Colombo, Lenza y Mare han presentado un proyecto por el que se faculta á la intendencia para comprar un terreno compuesto de 40.000 metros cuadrados, en el barrio del Arroyito, para destinarlo á la construcción de un parque.

Asuntos tratados por el concejo deliberante

ROSARIO, Mayo 3—Se reunió esta mañana el concejo deliberante y se dió cuenta de los siguientes asuntos entrados:

Mensaje del D. E. dando cuenta de las propuestas presentadas para la iluminación de las plazas y edificios; acompañando la memoria del último ejercicio; adjuntando el proyecto de convenio con los herederos de Pedro Tiscornia, para la compra de un terreno para ensanche del Parque Independencia; sobre el pedido de indemnización de los herederos de Arza; pidiendo un refuerzo de 31.000 pesos, para cubrir varios ítems del presupuesto de 1909; adjuntando un proyecto de contrato con la empresa del gas; enviando la nómina de las máquinas de coser y herramientas de trabajo empeñadas en el Banco de Préstamos; proyecto del concejal Luis Colombo, por el que se obliga á la construcción de tapiales en el radio formado por los bulevares Oroño y Pellegrini; otro de varios concejales, disponiendo la creación de un parque en Arroyito; solicitud de vecinos, en pro y en contra de la traslación del mercado Norte.

Fueron sancionados los siguientes asuntos:

Creando el personal para la oficina de catastro y de una cuadrilla de peones; arreglo del zanjón de la calle Cochabamba; disponiendo la inversión de 2.500 pesos en rectificar el trazado de la calle Ocampo, entre las de 1o. de Mayo y 25 de Diciembre; disponiendo el ancho que deberán tener las calles que se adoquinen con granito; creando el cargo de auxiliar-secretario del concejo; disponiendo la apertura de un álbum, en el que se anotará el nombre de las personas que hagan donaciones de terrenos.

Fué rechazado el proyecto de rebaja de impuestos á los Bancos.

Se sancionó una minuta á la Intendencia para que haga arreglar á la brevedad posible el macadam de la calle 9 de Julio, de bulevar Oroño á La Plata y de ésta hasta el cementerio de San Salvador.

Entre los dictámenes de las comisiones, figuran, despachado favorablemente, el proyecto que concede un aumento de cinco años de servicios á los empleados municipales; disponiendo la pavimentación con madera de la avenida Pellegrini, desde Independencia hasta bulevar Oroño; enviando al archivo los planos confeccionados por el arquitecto señor Bouvard, por conceptuar que no ofrecen novedad alguna.

CORDOBA

EFECTOS DE UN CONTACTO ELÉCTRICO

Un hombre fulminado y otros con quemaduras

CORDOBA, Mayo 3 — Anoche, aproximadamente á las 11, se produjo un contacto eléctrico del cable con el alambre que servía de freno á un poste de la empresa de luz y fuerza y con los alambres que cercan un terreno de la comisaría tercera.

La mujer Rosa de Jara, al pretender retirar la ropa tendida en el alambre quedó aferrada, y dió gritos de socorro.

Acudió su esposo, Fabián Jara. Mientras éste guerreaba por desasir á su esposa, acudieron el cabo Cativa y el agente Ortiz, quienes sufrieron fuertes quemaduras.

El cabo Ciprián Agüero, que también concurrió en auxilio, tuvo la desgracia de tocar el cable y fué fulminado.

—Anoche falleció el comisario de policía, señor Carlos Ferreyra.

—El intendente y el gobierno resolvieron que la estatua del deán Funes sea colocada en la plaza formada por la intercepción de la avenida Argentina, Chacabuco y Centenario.

—Mañana se reunirán las Cámaras para designar las comisiones.

—Los alumnos universitarios resolvieron no asistir á las clases durante el mes de Mayo.

La superioridad ordenó que se anote severamente la falta.

Los profesores tienen orden de concurrir.

—Los empleados del ferrocarril Central Córdoba están á la expectativa respecto á la actitud que asumirá la administración ante la resolución de otras empresas de obsequiar á sus servidores con un mes de sueldo, con motivo del Centenario.

—Inmediatamente que se inicien de lleno las sesiones de la legislatura, se anuncia la presentación de un proyecto de ley, por la cual se concederá jubilación á los empleados de policía que tengan 20 años de servicio en la repartición.

—Se suicidó Emilio Jiménez, español, mucamo del doctor Nicasio Salas Oroño.

El cadáver fué encontrado en una habitación.

Parece que empleó veneno.

Dejó una carta dirigida al jefe de policía.

El cadáver fué llevado al hospital San Roque, para la autopsia.

Incendio en un almacén

BELL VILLE, Mayo 3—A la 1 de la mañana se produjo un incendio en el almacén del señor Juan Martín Galván, sin que se lograra salvar nada.

Las pérdidas totales se calculan en 7.000 pesos.

Del edificio, de propiedad del señor Bernardo González, quedaron sólo los muros.

Se valúan las pérdidas en 9.000 pesos.

Se ignora el origen del fuego.

CORRIENTES

Viaje del gobernador—Traslación de un regimiento

CORRIENTES, Mayo 3—Recién hoy pudo embarcarse con destino á ésa el gobernador, señor Vidal, debido al atraso del "Tritón", que sufrió averías en las máquinas, cerca de Puerto Bermejo.

Le acompaña su familia, su secretario, señor Volpe Gutiérrez, el diputado doctor de la Fuente y el senador Laffont.

Numerosos amigos estuvieron en el puerto á despedir á los viajeros.

La ida del señor Vidal responde á gestiones administrativas concernientes á intereses de la provincia.

—El regimiento 10o. de infantería partirá hoy para ésa en el vapor "María Manuela", con el objeto de formar en la parada militar del Centenario.

—El señor Carlos Dodero partió también en el mencionado vapor, para gestionar diversos asuntos relacionados con la mansión de invierno.

SANTIAGO DEL ESTERO

Acefalía judicial — venta de tierras públicas — El monumento á San Francisco Solano.

SANTIAGO DEL ESTERO, Mayo 3—Después de más de dos años de estar acéfalo uno de los juzgados del crimen, el actual gobernador, doctor Argañaraz, con el propósito de proveerlo, lo ofreció á los doctores Pérez, Fernández y Novillo Corvalán, santiagueños residentes en Córdoba, quienes declinaron el ofrecimiento.

"El Porvenir", órgano situacionista, dice que el gobernador, ante esta negativa, proveerá el cargo con un abogado que sea santiagueño, buscándolo entre los más aptos y laboriosos.

—El gobierno dictó un decreto disponiendo que se aplique la ley sobre venta de tierra pública que obliga á los compradores á comprobar que en el plazo fijado han cumplido la obligación de poblarlos y realizar ciertos trabajos agrícolas y ganaderos.

La aplicación de esta ley dejará sin efecto numerosas enagenaciones hechas hace muchos años por especuladores en operaciones de compraventa de las tierras fiscales.

—Los diarios "El Siglo" y "El Porvenir" atacan la composición de los jurados para los juegos florales, que se proyecta celebrar con motivo de las fiestas de inauguración del monumento á San Francisco Solano.

Dicen que para juzgar de los méritos científicos ó literarios de esos trabajos no se puede ser demócrata. En la composición de los jurados, dicen que se ha olvidado á los que verdaderamente deben ser llamados por su ilustración y competencia.

El día de los obreros

LA BANDA, Mayo 3—El 1o. de Mayo en la escuela del Centro Obrero se celebró una reunión en conmemoración del día.

El local fué insuficiente para contener la numerosa concurrencia, la mayoría de la cual se quedó fuera.

Hizo uso de la palabra, el señor Manresa Herrero, venido de ésa, quien invitó al pueblo á estar unido.

Fué muy aplaudido por la concurrencia.

Terminado el programa, hubo un incidente entre una persona de Santiago y otra de ésta, que no tuvo mayor importancia.

SALTA

El club de gimnasia — Nuevo jefe de policía — La enseñanza y la política — Asamblea radical.

SALTA, Mayo 3 — Ayer concurrieron al stand del tiro los socios designados para ir á ésa á asistir al concurso en representación del club de gimnasia de ésta.

—Se reunió también la comisión directiva del mismo club y resolvió autorizar al presidente para que firme los contratos para la excavación de un pozo y colocación de un molino de viento, construcción de un frontón de pelota y una tribuna.

—En el kilómetro 1120 del F. C. N. Central Norte fué encontrado el cadáver de Tomás Cardozo, que fué completamente mutilado por un tren.

—Ayer se hizo cargo de la gerencia de la sucursal del Banco de la Nación Argentina en ésta, el señor Ricardo Arias.

Se ausentó para ésa el titular, señor Ramón Vidal, quien se embarca para Europa.

El señor Vidal ha sido muy agasajado en su despedida.

Fué obsequiado con dos banquetes por distinguidos caballeros.

—Ayer pasaron en calidad de arrestados, 25 personas detenidas por ebriedad durante el mes pasado y se pusieron á disposición del Juzgado de Instrucción 47 varones y 7 mujeres.

Pasaron al juzgado del crimen 80 varones y 3 mujeres.

—Se exportaron á Chile durante el mes pasado 620 vacunos.

—Ayer no llegó correspondencia de ésa, por que el Central Argentino no alcanzó la combinación.

—Ha sido nombrado jefe de policía el señor Santiago Fleming.

—Hace más de un mes que sigue vacante el puesto de secretario de la escuela normal de maestras.

Dicho cargo corresponde á la señorita Benita Campos, á quien se le quitó una cátedra, ó al señor José F. Alberte, que también fué despojado de otra cátedra, por intrigas del gobierno anterior.

Se hacen comentarios desfavorables por el cuerpo docente de la escuela normal, respecto á ciertas profesoras, á quienes se ha dado una cátedra que no saben desempeñar.

—En Metán se realizó una asamblea del partido Radical muy numerosa.

Fué nombrado presidente del comité el prestigioso vecino señor Wenceslao Saravia.

—Se empezó la cosecha del maíz y del tabaco, con regular rendimiento.

TUCUMAN

LAS ULTIMAS ELECCIONES

ACUSACIONES DE LA OPOSICION

TUCUMAN, Mayo 3—Según declaran los diarios de la oposición, ésta ha sido traicionada por el oficialismo, pues mientras ella iba tranquilamente á los atrios á cumplir el pacto establecido, dicen que se sabe que el ministro, doctor Mena, hacía trabajos para que éste no se llevara á cabo, ganando las elecciones en Chicligasta por medios vedados, como la confección de las actas antes de realizarse el acto electoral.

En ese punto han sido favorecidos los señores Ernesto Correa y Cossio, oficialistas.

El primero fué el que condujo las actas.

Los diarios de la oposición piden la renuncia del ministro doctor Mena.

—Presentó la renuncia el ingeniero Torino, de jefe del departamento de obras públicas.

—Con motivo de haberse comprobado que el presbítero Vence se hallaba indispuesto, el juez respectivo le permite que permanezca en su casa en calidad de detenido.

El juzgado ha dispuesto que venga y preste declaración el subcomisario de Cejas, señor Monti, que fué quien recibió la denuncia de Leal y detuvo al presbítero Vence.

Monti se encuentra ya en esta capital.

Resoluciones municipales — El dique del Cadillal

TUCUMAN, Mayo 3—Celebró sesión el concejo deliberante.

Se aprobó el despacho de la comisión de hacienda, que autoriza la compra de útiles para el hospital mixto.

También fué despachado favorablemente por la comisión de hacienda, el proyecto del concejal Torres, que destinaba 1.000 pesos para la distribución de carne y pan á los pobres, en el centenario.

Dicho concejal pidió la ampliación de la partida á 2.000 pesos, lo que se aprobó por unanimidad.

—Han regresado los señores doctor Revereto (geólogo) é ingenieros Mercado y Foster, enviados por el ingeniero señor Romero, jefe del departamento general de irrigación, con objeto de inspeccionar los trabajos de perforación efectuados por el ingeniero Zino, en el lugar donde se construirá el dique de embalse del Cadillal.

Dichas personas no han traído más misión que pasar una vista ocular de los trabajos diseñados en el plano que el señor Zino ha elevado á la dirección general de irrigación.

JUJUY

Traslación de reservistas

JUJUY, Mayo 3—Hoy partió para ésa el teniente Montes de Oca, conduciendo 200 reservistas.

—En la reunión que celebró la comisión directiva del Centro Social, fué elegido el señor Mariano Bustrago, presidente; el señor Daniel González, vice, y el señor Manuel Corte, secretario.

CATAMARCA

La política local

CATAMARCA, Mayo 3—Reapareció "La Provincia", diario antigubernista.

Se dice que vuelve á la lucha mediante una sociedad formada por el ex gobernador señor Ocampo, el vicegobernador señor Navarro y algunos amigos del senador del Pino.

ACTUALIDAD

La inauguración del parlamento

Han pasado ya varios días del mes y el Congreso, que debiera haber iniciado sus sesiones ordinarias el 1o. del mismo, mantiene cerradas sus puertas al trabajo del año. Empezó las sesiones preparatorias con dos días de atraso, y organizadas las distintas comisiones, previas algunas incidencias inexplicablemente agrandadas, las Cámaras quedaron constituídas á la espera de la inauguración constitucional.

El reglamento de las Cámaras, previendo que el período ordinario debe empezar indefectiblemente el 1o. de Mayo, da el tiempo necesario para la constitución del Congreso, de modo que éste se encuentre listo para inaugurar ese día sus tareas.

Sin embargo, excepcionalmente alguna vez se ha dado cumplimiento á aquella disposición. La regla establecida por la mala práctica, consiste en retardar lo más posible el comienzo de la labor. En este año, la apertura del Congreso quedará dentro de la anormalidad de la regla.

Debía creerse, no obstante que la circunstancia de la celebración del Centenario influiría en el espíritu de los dos poderes en el sentido del cumplimiento del deber, y que, contagiados por el idealismo patriótico que agita en estos momentos á todas las almas, el parlamento daría la nota austera y grata de la religiosa puntualidad.

El Congreso del Centenario tenía derecho á que se pensara así. Siendo el más alto organismo político representativo de la Nación, correspondía hacer este noble homenaje del deber escrupulosamente cumplido, al año final de nuestra primera centuria nacional.

Pero la opinión ha sido defraudada en su esperanza, y una vez más evidenciado el poco respeto de los poderes colegisladores á la majestad de la Constitución. Lo lamentamos por la institución y lo censuramos en su nombre y en nombre de las buenas prácticas que afecta.

Las legislaturas provinciales no han perdido á tal extremo el concepto de las obligaciones parlamentarias. Raras son las que no inauguraron sus períodos de sesiones en la fecha fijada por la Constitución. Sólo que incidentes especiales las trastornen, dejan de cumplir al pie de la letra, en este punto, la prescripción legal pertinente.

La diferencia entre aquéllas y la legislatura nacional, en lo que concierne al fiel cumplimiento de la ley y del deber, hace más intolerable el abuso. Los legisladores regionales, á quienes ni se les exige menos trabajo ni se les paga mejor, tienen tiempo de sobra en las vacaciones para descansar. Descansando, los nacionales, encuentran siempre cortas las vacaciones, y las alargan en la capital federal, cabildeando en busca de candidaturas para el comentario desacreditado. Es una costumbre imperdonable, según se acaba de ver por lo ocurrido en el año del centenario, en el que ni por eso se ha hecho excepción á la regla de la holganza, que una circunstancia presidencial ha venido á favorecer.

Se ha anunciado como una de las causas por las que la inauguración de las sesiones se ha postergado hasta la semana próxima, la circunstancia de que al discurso presidencial le faltan todavía algunos detalles. Pero este discurso debió haber sido escrito con la suficiente anticipación, de suerte que el Congreso y el país pudieran oírlo el día indicado por la Constitución, sin tener ambos que esperar la terminación del escrito.

El hecho deja la mala impresión consiguiente, porque parece un contagio de las remolonerías legislativas y porque se ha producido en el año en que oficialmente todo debió haber marchado con exactitud cronométrica. En vez de ser el Congreso el contagiado con el espíritu de la puntualidad y de la labor, resulta que él ha contagiado al Ejecutivo con cualidades que ya le son características.

Dejaremos para el año inicial del nuevo siglo político argentino la esperanza, defraudada hoy, de que el Congreso inaugure solamente con la presencia de todos sus miembros, el 1o. de Mayo, sus sesiones ordinarias. No es posible enmendar ya la falta cometida; el tiempo no vuelve. Pero se puede y se debe revestir de autoridad las funciones parlamentarias; hacer del Congreso lo que debe ser en este año de tan grandes recuerdos gloriosos; borrar con patriótica consagración al trabajo este mal comienzo parlamentario. El país tiene derecho á exigirlo, porque para bien y porque no desea tener notas discordantes en el magno concierto de sus actividades laboriosas y expansiones patrióticas.

Las escuelas para obreros

Las escuelas para obreros, y principalmente para obreros adultos, creadas por el poder público desde tiempo atrás en distintos puntos del país, no han dado el resultado apetecido, á causa, en mucha parte, de que sus programas y procedimientos didácticos consultan poco las necesidades más imperiosas de esta clase especial de alumnos.

La buena intención oficial, de orden nacional, provincial ó municipal, no ha conseguido generalmente otra cosa que mantener establecimientos anémicos, de concurrencia movediza, frecuentemente renovada dentro de cada año escolar. El obrero entra, prueba y se retira. Muy raras son en el país las escuelas de esta índole que abran y cierren sus puertas con los alumnos que inician el curso anual.

La razón es la apuntada más arriba, observada y recogida de labios de los educandos: no encuentran en las aulas que frecuentan lo que realmente buscan y necesitan: aprender á leer convenientemente; á usar con conciencia las operaciones fundamentales de la aritmética aplicada á los asuntos de la vida; á escribir y utilizar este conocimiento en sus prácticas domésticas, industriales y comerciales; á conocer sus derechos y sus deberes políticos, bien precisados, y finalmente, á investigar con su propio esfuerzo los rudimentos científicos que más convengan á cada alumno en su oficio ó profesión, mientras frecuenta el establecimiento y después de abandonarlo.

El obrero se retira generalmente con un maremágnum de ideas generales que de muy poco le sirven y que pueden recoger sin el sacrificio de ir á la escuela, leyendo ó haciéndose leer los diarios. No compensa el aprendizaje, el sacrificio de quitar al hogar las horas de descanso y de expansión familiar, tan necesaria á los trabajadores.

En las escuelas fiscales para obreros, de la capital, se trata de contener estos desbandes, ingeniando alicientes muy plausibles desde el punto de vista del entretenimiento, pero muy ineficaces desde el punto de vista de las necesidades y de las conveniencias del alumno. Hemos presenciado algunas verdaderas sesiones de diversión, en las que las proyecciones luminosas, los discursos y demás expedientes gratos á la curiosidad, han mantenido entretenido al auditorio.

Pero no es esto lo que deben perseguir esas escuelas, que parecen cuidarse más del prestigio efímero de la propaganda ruidosa, que del desarrollo y robustez de la institución por acción interna, modesta y silenciosa.

Las casas de enseñanza que más renombre han alcanzado en el país, han trabajado "por dentro", tranquila, silenciosa y concienzudamente. Sus prestigios son obra de los productos de aquella labor. Se asemejan en esto á las fábricas cuyo crédito depende de sus efectos, no del ruido que hagan alrededor del trabajo que realizan.

De desear sería, en consecuencia, que la inspección de nuestras escuelas fiscales para obreros, no olvidara que éstos necesitan preferentemente aprender los ramos instrumentales; que el tiempo de que disponen no les permite distraerlo en entretenimientos relativamente estériles, pero seguramente inferiores á los que les proporciona el calor del hogar doméstico. Formulamos votos en el sentido de que se medite un plan de enseñanza positivamente útil y de que se desarrolle silenciosa y sabiamente.

La viruela en San Juan

Comunican de aquella provincia andina, que la viruela ha hecho allí su aparición con caracteres alarmantes, y si bien los médicos y el consejo de higiene local activan trabajos para combatir el flagelo, dúdase del éxito, tanto por el estado antihigiénico de la capital, cuyas calles están convertidas en lodazales, como porque se carece de medios de desinfección y de vacuna fresca, á pesar de haberla pedido con insistencia á las autoridades nacionales correspondientes.

He ahí una nota ingrata, hasta ser vergonzosa, exhibida como rudo contraste con los progresos de otro orden con que nos envanecemos, y para cuya contemplación hemos convocado al mundo al cumplir cien años de vida independiente. Por desgracia, no es un suceso único, pues si hoy es San Juan, ayer fué el Chaco, y mañana se reproducirá en cualquier otra de los provincias ó territorios nacionales.

El hecho de que la viruela se presente en el país frecuentemente, y no en casos aislados, sino como epidemia asoladora, importa una gravísima acusación contra los poderes públicos, llámense municipalidades, consejos escolares ó consejos de higiene, porque sólo la indolencia y el olvido absoluto del deber y de las conveniencias generales explica la falta de la difusión metódica y sintomática del virus inmunizante.

Existe una ley que hace obligatoria la vacuna, tenemos costosos establecimientos destinados á prepararla y médicos y practicantes cuyos emolumentos cuestan ingentes sumas al erario; ¿por qué, pues, nos dicen de San Juan, ciudad situada á dos días de Buenos Aires, que el Consejo Nacional de Higiene no envía el preservativo y que, ya producida la epidemia, no remite, tampoco, los elementos de desinfección indispensables?

¿Qué hacen, por su parte, el gobierno y la municipalidad de San Juan, qué sus autoridades escolares, cuando los primeros mantienen la ciudad convertida en foco de infección y las segundas no se percatan de la obligación en que se encuentran de negar la entrada en las escuelas á los niños no vacunados?

Comprendemos á todos en la misma merecida censura y anhelamos que, aunque tarde, se preocupen del deber, combatiendo activamente el actual flagelo, higienizando la ciudad y precaviendo sus peligros del porvenir. Para ello sólo necesitan un poco de buena voluntad, puesto que si las autoridades sanjuaninas carecen de recursos el Consejo Nacional de Higiene, ha dispuesto, en ellas abundantemente, y no sería admisible alegar la resistencia de los padres á permitir que se vacune á sus hijos cuando hay circunstancias—esta es una de ellas—en que el patriotismo y hasta el instinto de la propia conservación aconsejan hacer el bien aun contra la voluntad del beneficiado.

UN ASUNTO GRAVE

LOS CERTIFICADOS DE ESTUDIOS

UNA FALSIFICACION DESCUBIERTA

En fuente insospechable hemos obtenido la noticia de que en el corriente año ingresaron en la Facultad de Medicina varios jóvenes que acreditaron haber terminado sus estudios secundarios en uno de los colegios nacionales de esta capital, con certificados cuya falsedad ha quedado plenamente demostrada.

Los jóvenes que aparecen culpables de estos hechos tan desgraciados como reprobables, eran alumnos, según nuestros informes, de tercer año, á excepción de uno que no había pasado del primero.

La insuficiencia de la preparación de estos estudiantes hubiera quedado evidenciada posiblemente en un examen de ingreso, pero como la Facultad de Medicina no ha creído conveniente adoptar este sistema, con el cual la Facultad de Derecho se precave contra la admisión de jóvenes que no están en condiciones de seguir estudios universitarios, los impostores vieron así libre el camino.

Los hechos que denunciamos constituyen delitos severamente castigados por las leyes penales ordinarias y por las leyes federales dictadas para reprimir las falsificaciones de documentos de carácter nacional.

En la Facultad de Medicina se instruye con carácter de secreto, un sumario en toda forma que seguramente dará por resultado el descubrimiento de todos los casos de falsificación existentes.

VIALIDAD PÚBLICA

EL FONDO PARA CAMINOS

Una justa petición

Desde Elortondo se dirigió últimamente una nota al presidente de la comisión de caminos, en la que se solicita sea ampliada la partida destinada á arreglo de caminos y de puentes. Expresan los interesados que con los fondos acordados no se conseguirá sino hacer refacciones parciales.

Manifiestan que las conveniencias generales reclaman que las refacciones se hagan en todos los caminos y no en algunos de ellos solamente, como ocurrirá si no se aumenta la partida.

La solicitud á que nos referimos dice que los firmantes, hacendados, comerciantes y vecinos, exponen:

Que en momentos en que se reunían para deliberar y resolver el mejor modo de dirigirse colectivamente, llegó á su conocimiento que ha sido atendida la solicitud de la comisión de fomento de la localidad pidiendo el arreglo de ciertos y determinados caminos.

Luego se congratulan del feliz éxito obtenido por aquella petición, que dió como resultado mejorar en parte las comunicaciones del distrito, aunque no resuelve de un modo general la vialidad del mismo, por cuanto muchos otros caminos se encuentran en idénticas condiciones que aquellos cuyo presupuesto de arreglo ha sido recientemente aprobado.

La colonia, por su antigüedad é importancia—agregan—merece que se la inspeccione detenidamente, para lo cual solicitan el envío de una comisión técnica que vaya á examinar el estado de las vías de comunicación, en la seguridad de que habrá de informar favorablemente al pedido del vecindario.

Aluden á las jurisdicciones vecinas ó cercanas, como la de Cañás, que han tenido el mejor éxito en sus gestiones y han presupuesto para el arreglo de sus caminos una suma elevada, que responderá seguramente á la importancia del distrito.

A las consideraciones formuladas por los solicitantes nada hay que agregar como elemento de convicción: las razones alegadas son por demás concluyentes, para que la comisión requerida conceda lo que se le pide.

LA VENTA DEL F. C. DEL OESTE

Forma en que se hizo la operación

EXPOSICION DEL Dr. GONNET

Con motivo de las publicaciones hechas en los últimos días, á propósito de la enajenación del ferrocarril del Oeste, y de las declaraciones del ingeniero Brian, nos apersonamos al doctor Manuel B. Gonnet, quien desempeñaba el Ministerio de Obras Públicas durante el gobierno del señor Máximo Paz.

La intervención del gobierno, nos dijo, en esta operación, la más grande que se haya realizado en la República Argentina, es bien simple, sin embargo, porque el pensamiento fué ampliamente discutido por la prensa y por las cámaras, porque los intereses de la provincia fueron garantizados en toda forma por procedimientos lo más estrictamente escrupulosos, dando la mayor publicidad á los actos de gobierno que fueron su consecuencia.

El ferrocarril en manos del Estado, era entonces una rémora para el progreso de la campaña Oeste de Buenos Aires, porque sin capital, sin crédito, y gastando un 75 o|o de sus entradas, apenas si con el saldo, podía atender en parte el servicio de los empréstitos que lo afectaban y que ascendían entonces á un valor de 25 millones de pesos oro.

En esta situación el Poder Ejecutivo decidió someter á la legislatura el proyecto de enajenación, enajenación que era además aconsejada por altas consideraciones de buen gobierno.

Acordada la autorización legislativa, el P. E. nombró una comisión compuesta de los cuatro mejores tasadores y contadores que había en la provincia, la que después de un laborioso trabajo valuó todas sus propiedades, materiales y existencias hasta el último tornillo en 34.068.000 pesos oro sellado, cuando los balances últimos del directorio del ferrocarril, acusaban un capital que apenas ascendía de 27 millones de pesos papel.

En cumplimiento de la ley se llamó á licitación por

...cañoneros "Paraná" y ... recibirán en el Plata y ... se halla constituída ... se hallan de fragata En- ...

... una agregado estas cua- ... tripulantes, un total de ... en movimiento.

... consejo supremo de guerra y ... conformidad con lo dicta- ... por el fiscal general, ha falla- ... confirmando en todas sus partes, ... que condena al teniente ... Francisco Soto, á sufrir la pena ... años de prisión mayor, por ... de defraudación y abandono ...

... ha dispuesto que pase á cum- ... sus servicios á la dirección de ... de tiro y gimnasia: el ca- ... don Félix M. Toledo; el teniente ... Borches, pasará á prestar sus ... en el distrito 65 de reclutamiento y movilización.

... conformidad con lo dispuesto ... la inspección general de sanidad ... ejército, se ha resuelto designar ... cirujanos militares para desempeñar en comisión los cargos que ... acidentalmente.

Para la segunda región: doctores ... C. Aubone, Héctor Juan Groleau y P. Pietranera.

Para la tercera región: doctores ... domiro Rodríguez Núñez, Teófilo ... hsler é Ignacio Torres.

Para la cuarta región: doctores Javier R. Lezcano, José M. Pascual, Juan Carlos Gómez y Pedro C. Fagés.

—En el Ministerio de Guerra, de acuerdo con las comunicaciones recibidas, informan que se han presentado á las filas 11.500 reservistas, sobre un llamamiento de 12.000.

El ministerio ha dispuesto que sean licenciados todos los reservistas enviados que se hayan incorporado, como también los de servicios auxiliares.

—Se ha nombrado al coronel de artillería don Mateo Ruiz Díaz, agregado militar á la legación en Bélgica, en reemplazo del coronel de la misma arma don Eduardo P. Villarruel.

—Se designó al maestro de gimnasia y esgrima don Luis Argerich, de la escuela de clases, para reemplazar al de igual clase, don Rafael Roqué, en la comisión que desempeña en la prefectura general de puertos, hasta después de la realización del concurso internacional de esgrima, que se efectuará en esta capital.

—Se concedió licencia para bajar á esta capital, por el tiempo indispensable, para asistir á las sesiones del Congreso Médico, que se reunirá en el próximo mes de Mayo, al doctor Carlos F. Cárrega, y al capitán de sanidad don Guillermo San Román, para trasladarse á la provincia de la Rioja, por un mes.

—Por decreto del Ministerio de Guerra han sido ascendidos al grado inmediato superior los siguientes jefes y oficiales del cuerpo de administración:

Mayores asimilados: José Renaur, J. Paseo Viola; capitanes C. González Pirís, Juan Aguilar, Julio Sund, Víctor Sáenz Loza; tenientes primeros, S. López Camelo, Justo Morillo; M. Novillo Saravia, Clemente Rosell; tenientes: Alberto Taurel, Alberto González, Armando Urien, G. Napp; subtenientes: C. Quiroga, A. Christoforetti, E. Mayenchia, Pascual Deseo; auxiliares: G. A. Plana, R. Sáenz Loza, Mario Capdevila, José A. Dendrán; escribientes: Néstor Villafañe, J. Caffiri, J. Luján y D. Paulantonio.

Estos ascensos se hicieron con anterioridad del 29 de Marzo.

—Por disposición superior se han derogado los artículos 4o., 5o. y 6o. del decreto de 14 de Mayo 1908, sobre disminución de los puntos de clasificación necesarios para los ascensos, por los actos ú omisiones que se especifican en el mencionado decreto.

EL DIA SOCIAL

EN HONOR DEL Dr. ZEBALLOS — La comisión que corre con los preparativos para el banquete con que será obsequiado el doctor Zeballos, sigue recibiendo muchas adhesiones.

Figuran entre los nuevos adherentes los señores:

Doctor Ernesto Bosch, doctor Juan G. Beltrán, Bernardino Acosta, doctor José María Casabal, Abdón Arósteguí, Francisco Rayneli, doctor Leopoldo del Campo, doctor Lucas Ayarragaray, Pedro Christophersen, doctor Damaso Saivatierra, doctor Carlos F. Melo, doctor Mario Carranza, doctor Diógenes Decoud, doctor Enrique Revilla, Florencio Atucha, doctor Ernesto Aguirre, Ramón A. López Lecube, doctor Rafael Herrera Vegas (hijo), doctor Adolfo Berraondo, doctor Alcides Ruiland, doctor Ramón S. Castillo, Manuel Lacasa, doctor Luis B. Estrada, doctor Francisco Díaz Ibarguren, doctor Pedro Carrasco, doctor Ramón F. Ledesma, Rogelio F. Raynch, Alberto Bunning, doctor Carlos M. Cernadas, doctor Ricardo Trumvell, doctor Juan A. González Calderón, doctor Ricardo Levene, doctor Pedro J. Zebadj, Manuel María Oliver, Anselmo Villar, Horacio F. Rayneli, Aníbal Heiguera Sánchez, Carlos Franco, Juan Bautista Ferreyra, doctor Carlos M. Mayer, José Torres, Matías Pinedo Oliver, doctor Rodolfo Lehmann Nitsche, doctor Alejandro Lucadamo, doctor Carlos Lagos, doctor Leopoldo Maupas, doctor Pedro Elicagaray, doctor Félix Martín y Herrera, Juan B. Ambrosetti, Lorenzo B. Ruiz, doctor Juan D. Errecart, doctor José S. Cedrés, doctor Bartolomé Leguizamón Pondal, doctor Gerardo Meana, doctor Antonio Peyrou, doctor J. J. Ezeiza, Ricardo Cernadas, doctor Hugo Novaro, doctor Justo S. López de Gomara, doctor Mariano Molla Villanueva, Pedro Cedrés, Máximo Pineyro, doctor Isaías Cedrés Koppeu, doctor Francisco J. Crotto, Santiago Alcorta, Alfredo B. Lamas, doctor Ernesto Corvalán, Enrique del Castillo, Alberto L. Pombo, doctor J. Alfredo Ferreyra, Amadeo L. Monterroso, doctor L. A. Podestá Costa, Radl Cedrés Koppeu, doctor Julio Luzuriaga, doctor Alejandro Menéndez.

Se siguen retirando las tarjetas de los estudios del doctor Mario de Tezanos Pinto, Avenida de Mayo 651 y del señor Francisco Rayneli, Victoria 550.

MANUEL CASTRO—Después de una corta enfermedad dejó de existir ayer en Lomas de Zamora el señor Manuel Castro.

El extinto tuvo una larga actuación en la provincia y especialmente en ese partido.

Tenía 68 años de edad. El 74 actuó como comandante militar. En Lomas fué intendente municipal durante varios períodos. En el senado de la provincia ocupó una banca desde 1901 hasta hace cuatro días, que feneció el término de su mandato.

El Concejo Deliberante del partido se reunió anoche para tomar medidas tendientes á honrar su memoria. Hoy serán conducidos sus restos al salón de la Municipalidad para ser velados hasta mañana.

EN HONOR DEL DOCTOR ALCACER—Anoche se realizó la demostración en honor del doctor Pedro S. Alcácer, en ocasión de su nombramiento de director general de correos y telégrafos de la Nación.

Consistió ella en un banquete que le fué ofrecido en los salones del Círculo Militar.

A esta demostración habían sido especialmente invitados el director de correos y telégrafos de Chile, señor Luis Eduardo Cifuentes, quien se halla de tránsito en esta ciudad; y el ministro de ese país, doctor Miguel Cruchaga Tocornal.

Al servirse el champaña, ofreció la fiesta el presbítero José Ignacio Yani, á quien contestó el obsequiado.

Hablaron después el doctor José María Cabezón, el señor Cifuentes, el obispo doctor Romero y los ministros diplomáticos doctor Cruchaga Tocornal y Ernesto Frías.

Fueron comensales, los señores:

Ministro de Guerra, general Racedo; teniente general Donato Alvarez, general Adolfo A. Arana, general Saturnino E. García, almirante Atilio S. Barilari, Pedro C. López, Faustino Lezica, Santiago G. O'Farrell, Julián S. Pera, coronel Luis J. De Hippiane, Joaquín M. Cullen, Juan de la Cruz Puig, Eugenio Breard, Manuel Cigorraga, Emilio Gouchón, Guillermo Achával, Félix Armesto, coronel Allaria, José Ignacio Liobel, coronel Eduardo Murillo, Jerónimo del Barco, Leonidas Cavalla, Brígido Terán, Enrique Thwaites, Carlos Vocos Jiménez, Juan B. Ferreyra, Angel S. Pizarro, Ceferino Cigorraga, José A. Frías, Federico Portalis, Enrique Cibils, Salvador L. Carbó, coronel Jorge Reyes, comandante Villamayor, comandante Ismael Lugones, Ricardo Fernández, Abraham Zemavilla, Eduardo Thwaites, Luis Lamas, Leonido S. Herrera, Miguel Escalada, Mario S. Laplana, Ignacio Olaeta, Enrique Zarate, José M. Comelles, comandante Ulloa, E. Argelles, Pedro J. Coronado, Nicolás E. Videla, Casimiro Villamayor, José E. Caminos, Manuel Carranza, Juan José Alvarez, Francisco E. Alfonso, Agustín Arroyo, Pablo Escobar, Francisco R. Bollini, José Leandro Parera, Félix R. Burgos, Zacarías Alsuaster, Arturo Piccinini, M. Van Gelderen, Félix S. Constanzó, Lisandro Medina, Teodoro F. Escola, Ricardo C. Aldao, Máximo Castro, Manuel E. Saavedra, Sebastián M. Casares, Enrique Garrigós, Guillermo Achával, Néstor F. de la Fuente, Teodoro R. Granel, Francisco G. Villanueva, Juan Cruz Ocampo, Mario Argerich, Pedro J. Alcácer, Rafael Sánchez, Alejandro L. Peralta, Jorge B. Gorostiaga, comandante Córdoba, Carlos F. Palacios, P. Araya, Apolinario Caraval, Florencio Molina, Ricardo A. Lagos, coronel Martín Hernández, I. Alcácer, coronel Calaza, Héctor Lafaille, Guillermo M. Cullen.

SAN VICENTE DE PAUL — La comisión directiva de la Sociedad San Vicente de Paúl, organiza para los primeros días del mes entrante una fiesta, á beneficio de los establecimientos de la institución.

La reunión se llevará á cabo en el local de la Exposición de Higiene y se confeccionará un variado programa de concierto y otras diversiones.

La comisión solicitará del ministro de Austria-Hungría, la cesión de la banda del 4o. de infantería austriaca, que vendrá á esta capital para las fiestas del centenario.

Habrá números de canto á cargo de conocidos artistas.

La comisión de damas, que preside la señora Leonor Tezanos Pinto de Uriburu, se reunirá en breve, á fin de preparar los detalles de la fiesta.

COMIDAS—El ministro de los Estados Unidos de Norte América, doctor Sherrill, ofrecerá el viernes una comida, en los salones de la legación, en honor del ministro argentino en Francia, doctor Ernesto Bosch.

Han sido invitados los señores:

Ministro de Relaciones Exteriores, señoritas Juana y María Baudrix, Tomás E. de Anchorena y su señora Clara Cobo, Samuel Hale Pearson y su señora María Teresa Quintana, Alejandro Christophersen y su señora Mercedes Lezica, Mrs. Gibbs, secretario de la legación, M. Bliss y señora; secretario privado, Warreu D. Robbins.

—En el comedor Imperio del Jockey Club, se sirvió anoche la comida ofrecida por los diputados recientemente ingresados á la legislatura de la provincia, á sus colegas.

En torno de la mesa, elegantemente dispuesta, tomaron asiento ochenta y cinco comensales.

Ofreció la demostración, en nombre de los obsequiantes, el señor Alberto T. Castex, agradeciendo el presidente de la Cámara de Diputados, señor Arturo H. Massa.

—En el comedor Trianón de la Sociedad Sportiva se sirvió anoche una comida, ofrecida por el señor Antonio De Marchi, á un grupo de amigos.

Fueron comensales los señores:

Carlos Morra, coronel Ramos y Serrano, Benjamín Morra, Mariano Paunero, Jorge Newbery, Marcelo Costa Paz, Carlos Aubone, Julio Victorica Roca, Dionisio R. Schöo Lastra, Carlos Campos, Mariano Demaría, Félix Alzaga Unzué.

—El señor Horacio Gandulfo Serna ofrecerá en breve una comida á un grupo de amigos, en el local de la Sociedad Sportiva Argentina.

—El doctor Estanislao S. Zeballos y su señora María Josefa Costa Arguibel, obsequiarán esta noche con una comida á un grupo de amigos en honor del delegado de Francia al centenario, senador Pierre Baudin y señora.

Asistirán, además, los señores:

Jules Huret y señora, doctor Tomás A. Le Breton y su señora María Pereyra, presidente de la Suprema Corte doctor Antonio Bermejo y su hija señorita Lila, ministro de Hacienda doctor de Irigoyen, ministro de Agricultura, Ezcurra, ministro de Obras Públicas, Ramos Mejía, y el secretario de la legación argentina en el Brasil, Ricardo Penard Fernández.

DEMOSTRACIONES — En el Paris Hotel se sirvió anoche la comida ofrecida por sus amigos al doctor Carlos G. Malbrán, celebrando su elección de senador.

El señor Ezequiel Soria ofreció la demostración, agradeciendo el obsequiado. Habló luego el doctor Carlos A. de la Vega.

Fueron comensales los señores:

Carlos Avellaneda, Cristino Molina, Lindor Avellaneda, Santiago Galíndez, doctor Marcos Figueroa, Fernando M. Soria, Tomás A. Vergara, Ramón S. Castillo, Enrique Clerice, Andrés del Pino, Delfín Gigena, doctor Atanasio Quiroga, doctor Federico M. Molina, Julio Navarro Malbrán, Antonio de la Vega, capitán Benjamín Barrionuevo, doctor Federico Figueroa, ingeniero Barrionuevo, Francisco Castellanos, capitán Anselmo, Rafael Castillo, doctor H. M. Lepeche, doctor Eudoro Cisneros, doctor Eudoro Cisneros (hijo), Ricardo Puig López, Luis A. Massa, Samuel Lafone Quevedo, Ernesto Salas, teniente coronel I. Ahumada, ingeniero Aníbal Cisneros, Alfredo Espeche, C. Galíndez.

DIPLOMATICAS — En reemplazo del doctor de la Riva Agüero, vendrá á ocupar la plenipotencia del Perú en nuestro país el doctor Carlos Alvarez Calderón, como lo anticipamos hace unos días.

El nuevo diplomático es una de las personas de alto prestigio en el Perú donde ha sido senador largos años.

Fué nombrado ministro plenipotenciario en Chile pero no ocupó el cargo por haberse terminado las negociaciones que lo motivaron.

Ha sido, también, concejal de la ciudad de Lima.

El doctor Alvarez Calderón está casado con la señora Filomena Flores de la alta sociedad limeña.

En breve estará entre nosotros.

ENLACES — El 16 del actual será bendecido en la capilla de las Victorias el enlace de la señorita María Adela Oliveira con el señor Jorge Damianovich (hijo).

Actuarán como padrinos la señora Josefa Jorge de Damianovich, madre del novio, y el señor Santiago Oliveira, padre de la novia.

DE LA PLATA — Martes 3 — Dejó de existir hoy en esta ciudad el señor Cristóbal G. Santamaría, estimado vecino, de muchas vinculaciones en la sociedad.

Sus restos serán llevados mañana á ésa, para inhumarlos en el cementerio del Norte.

DE CORDOBA — Martes 3 — (Por telégrafo)—Esta tarde á las 5, dejó de existir en forma imprevista el joven Alejandro Harbach Irigoyen, quien se alojaba en el hotel San Martín.

DE FLORES — El sábado próximo se realizará en el Palacio de la Alegría, la fiesta literario-musical, organizada por la comisión de caballeros de [illegible], la velada con la ejecución del nacional por la or[illegible] pronunciará un discurso el señor Leopoldo M. Mata.

A continuación habrá números de concierto, á cargo de las señoritas Argia D'Angela, piano; Olitia Archard, canto; Antonia Mateu, canto.

Se representarán también el diálogo "Los dos sueños", de Eusebio Blasco, por la señorita Silvia Parodi y señor Salvador Spillimbergo, y otro humorístico por los señores Carlos Arini y Alberto Massa.

El profesor León Fontova, ejecutará en el violín varias piezas de concierto.

Los barítonos Rodolfo Muñoz Cabrera y Cesáreo Elías, cantarán varias romanzas y trozos de óperas.

Además recitarán poesías la señorita Silvia Parodi y Héctor J. Biri.

El señor Clemente Colling hará conocer en el piano una composición suya titulada "Fantasía sobre el himno nacional".

Al final pronunciará un discurso el señor Mario Jiménez.

La orquesta que será de 20 profesores, será dirigida por el señor Conrado Fontova.

Asistirá á la fiesta la banda de policía.

El teatro será adornado con flores, plantas y banderas.

DE BAHIA BLANCA — Martes 3 — (Por telégrafo)—De ésa llegaron los señores Emilio de Anchorena, Gabriel Scanapieco y Braulio Silva.

—Esta noche dió un concierto el pianista señor Hugo del Carril, siendo muy aplaudido.

—El jueves se inaugurará la "kermesse" pro centenario y se augura éxito.

—Partieron para ésa los señores Ramón Olaciregui, Juan A. Aguirrezabala y Bartolomé Tellarini.

—Regresó el juez federal doctor Gregorio Uriarte.

DE SALTA — Martes 3 — (Por telégrafo)—El señor Javier Saravia se halla enfermo de algún cuidado, en Córdoba.

Ayer salieron de ésta el doctor Martínez Ramos y un miembro de la familia, para traerlo á ésta.

CAMBIOS DE RESIDENCIA—Llegadas —De San Antonio de Areco, la señora Josefa de la Serna de Carreras.

—De Gualeguaychú, el señor Felipe R. del Viso.

—De Chascomús, el señor Ricardo I. Newton.

—De Dolores, el doctor Adolfo Viltón y señora.

—De San Agustín, el señor Patricio J. Smith y familia.

—De su estancia "El Retiro", la señora Enriqueta Alais de Vivot y familia.

—De la estancia "Negrete", los señores Arturo C. Healy, Conrado Molina y Alejandro Coelho.

—De Juan Bernabé Molina el señor Jorge Molina y familia.

—De Martínez, el doctor Jorge H. Frías y familia.

De su estancia en Laprida, el señor Padl Maschwitz y familia.

Salidas—Para Paraná, el senador nacional doctor Enrique Carbó.

—Para Zapiola, el señor Manuel Molina.

—Hoy sale para Córdoba el señor José A. Guiñazú y su señora, Felicia Garsoli.

VIAJEROS — Salidas: El 29 del actual partirán para Europa en el "Cap Villano", el señor Alfredo T. Fernández, su señora Silvia Fernández, sus hijos y las señoritas María y Dolores Fernández.

—Parten mañana para Europa, en el "Cap Blanco", los señores:

Guillermo Mackinlay Zapiola, su señora Celia Alcorta y familia, Omar de la Serna, su señora Ana Piñero Pacheco, y sus hijos, Ignacio Goñi (hijo) y su señora María Susana Duranona, ingeniero Carlos Morra, su señora Inés Victorica y sus hijas Inés y Stella; José M. Huergo y señora Julián García y familia, José María Aranguren y familia, Manuel Rosa y familia, Juan S. Bellocq, su señora María Rita y sus hijos.

—Para Europa, en viaje de placer, se embarcarán el 18 de Junio próximo, las señoras Dolores Uriburu de Uriburu, Elisa Uriburu de Castells y el señor Luis Castells.

—El 27 del corriente se embarcarán para Europa la señora Isabel Hale de Pearson y su hija Manuela.

Llegadas: El 20 regresan de Europa la señora María Unzué de Alvear, señorita Angela de Alzaga Unzué, Saturnino J. Unzué y señora, Inés Dorrego, Alfredo Demarchi, su señora Clara Leloir y familia.

—En el "Cap Villano" se embarcaron en Boulogne-sur-mer, el 24 de Abril, los señores:

Daniel Ortiz Basualdo y su señora Mercedes Zapiola, doctor Francisco A. Sicardi, su señora Carmen Lezica y sus hijos, Miguel de Anchorena, Carlos Unzué y familia, Silvestre De Marchi y su señora Segunda Rosa, Benjamín Victorica Roca y su señora María Luisa Acosta.

ENFERMOS—En el mismo estado el doctor Alfredo Martínez de Hoz.

—Restablecida la señorita Sofía Alvarez Reynolds.

—Sigue siendo muy grave el estado del joven Alfredo Larguía.

—En vías de completo restablecimiento, la señorita María Cristina Salas Molina.

—Restablecido está el señor Luis Quirno.

—Se halla restablecido, el señor Ricardo Becú.

—En vías de una completa mejoría, el señor Carlos Beguerie (hijo).

—Muy mejorada la señora Dominga Matheu de Pillado.

—En vías de completo restablecimiento los doctores Alberto y Augusto Rodríguez.

—Fué operada ayer por los doctores Carlos Robertson, Enrique Bazterrica y Luis Agote, la señorita Carlota Aldao. La enferma seguía anoche mejor dentro de su estado delicado.

—Enfermo el señor Ricardo Pillado.

—Es muy grave el estado de la señora Sara Arteaga de Madero.

NECROLOGIA—En el cementerio del Norte fueron inhumados ayer los restos del señor Carlos V. Parkinson.

En la iglesia del Pilar se rezó una misa de cuerpo presente.

—Hoy se oficiará un funeral en el templo La Merced por el alma de la señora Celestina Ugarriza de Funes.

La comisión directiva de la Sociedad San Vicente de Paúl, ha invitado á sus socias á concurrir al funeral, como prueba de reconocimiento por el legado de sus joyas que la señora de Funes hizo á la sociedad.

—Dejó de existir ayer el señor Augusto C. de Sa Pereira. Hoy serán inhumados sus restos en el cementerio del Norte.

—Esta tarde serán inhumados en el cementerio de la Recoleta los restos de la señora Benita Repetto de Jiménez.

—Esta tarde serán conducidos al cementerio del Oeste los restos de la señorita Zaida O'Kelly, fallecida ayer.

La Asociación El Magisterio ha invitado á sus asociados á asistir al sepelio.

NOTICIAS DE POLICIA

EL ROBO DE 80.000 PESOS

Detención de los presuntos autores en Barcelona

Por informes particulares que se esperan confirmar todavía de un modo oficial, se ha recibido en la justicia de instrucción la noticia de que los esposos E., presuntos autores del valioso robo de 80.000 pesos, sobre el que se guardan tantas reservas han sido detenidos en Barcelona.

Esa medida debe haberse tomado á requirimiento de la justicia argentina.

EL SECUESTRO DE ALHAJAS

Uno de los dueños

Durante la noche del sábado último, en la esquina de las calles Talcahuano y Corrientes, los oficiales inspectores Depaoli y Gallardo, de la división investigaciones, detuvieron á un inglés que, en compañía de otros individuos, se encontraba en ese paraje. Le fueron secuestradas alhajas por valor de unos 10.000 pesos, como lo hicimos saber en nuestra edición del lunes.

El inglés, interrogado por el comisario señor Schenoni y el subcomisario señor Garillo, dijo llamarse Percy Ernesto Smith y que las alhajas las había comprado por 500 pesos el 28 de Abril próximo pasado, en el hotel Bristol, en el Rosario.

Practicadas las investigaciones del caso, se supo que al señor Víctor Fiorentino, comerciante y domiciliado en la calle Córdoba número 1669, le habían sustraído de su casa, ese mismo día, varias alhajas.

Requerida en esta capital la presencia del señor Fiorentino, éste llegó ayer y, entre las halajas secuestradas á Percy, reconoció las suyas, que representan un valor de 2.100 pesos.

En vista de este nuevo descubrimiento, Percy, que continúa en su afirmación primitiva respecto de la procedencia de las alhajas, será enviado á Rosario junto con las del señor Fiorentino.

En cuanto al resto de las joyas, se sabe que han sido robadas en Belgrano, pero se ignora á quién y en qué casa.

El comisario señor Schenoni y el subcomisario señor Garillo, continúan las investigaciones.

LOS AUTORES DE UNA ESTAFA

TRAIDOS DE CHILE

Como lo anunciamos oportunamente, debido á las activas gestiones practicadas por el jefe de seguridad de Valparaíso, don Carlos Alamos, á pedido de nuestra policía, fueron detenidos en dicha ciudad Cándido Bonera

CANDIDO BONERA

ra á Bonera ó Boneli á Armando Garrido ó Manuel Tudela Vega y Rogelio Alvarez Díaz, acusados como autor y cómplice, respectivamente, de la estafa de 27.000 pesos, de que, mediante cheques con las firmas hábilmente falsificadas por el primero, fué víctima la casa comercial Serantes, Caimi y Cía., establecida en la calle Pavón número 1201.

Ayer llegaron de Valparaíso el auxiliar de la división investigaciones, don Arturo F. Gerding, y el señor Carlos Caimi, uno de los damnificados.

Dicho funcionario condujo á esta

ROGELIO ALVAREZ

capital á los acusados, respecto de quienes, gracias á los buenos oficios del señor Alamos, fué posible obviar los complicados trámites que exige una extradición.

Inmediatamente de llegados, Bonera y Alvarez Díaz fueron puestos á disposición del juez de instrucción, doctor Gallegos, por el subcomisario don Emilio Juárez, jefe de la sección defaudaciones y estafas.

Al juez le fué entregado también el giro por 46.000 pesetas, secuestrado á los detenidos por la policía chilena.

PÁGINA DE ROCAMBOLE

Los tres enmascarados

Era la una de la madrugada, hora de sombras, de silencio y de soledades en Cruz y Avenida La Plata, y en muchas cuadras á la redonda.

Tres hombres llegaron hasta la puerta del almacén que Domingo Righotti tiene establecido en aquella esquina. Se detuvieron.

Dirigieron miradas en ángulo á uno y otro lado de ambas calles; no se veía á nadie.

Uno de ellos sacó, entonces, un cuchillo de hoja grande y resistente, y con seguridad muy firme.

Estaban listos; nada había que esperar.

—¿Estás seguro que el bolichero tiene la plata en casa? ¿No la habrá llevado al Banco?

—No, la plata está aquí. Yo sé bien...

Se oyeron pasos. Uno de ellos se puso á silbar; el otro hizo como que encendía un cigarrillo. En transeunte nocturno avanzaba por la misma acera, pero después atravesó á la de enfrente y apresuró su marcha. La hora y el sitio eran como para no desear un encuentro con tres individuos como aquellos.

Luego se perdió de vista en la oscuridad y el ruido de sus pasos acelerados dejó de oírse.

No había que perder más tiempo. La puerta de calle era débil. Un tablero quedó cortado bien pronto. La abertura era suficiente como para que pasase un cuerpo con alguna incomodidad, pero la cuestión era entrar. Los tres se deslizaron por allí y se hallaron en el despacho de comestibles del almacén; de allí pasaron al patio y pocos instantes después, preparados para dar el golpe audaz. Tenían que ir en busca del dinero á la habitación en donde dormían el patrón y su dependiente Manuel Carlini.

Uno de los visitantes nocturnos se ató un pañuelo blanco que ocultaba debajo de un triángulo de tela la parte inferior del rostro, dejando ver sólo los ojos y la frente, otro se puso al sesgo un pañuelo negro que le desfiguraba la cara, y el tercero se colocó una nariz de cartón. Este debía ser el jefe. Quedó convertido en un Cyrano de Bergerac.

Righetti y Carlini fueron despertados violentamente por aquéllos. Un susto espantoso. Les amenazaron de muerte con sus cuchillos, quedándose dos de ellos en actitud bien resuelta junto á las camas. Las puntas de sus cuchillos, como la espada de Damocles, se hallaban á pocos centímetros de sus gargantas. No había que pensar en moverse, pues. Se quedaron estáticos.

El tercero, el de la nariz de cartón, revolvió y husmeó todo con la mayor tranquilidad, mientras las víctimas guardaban aquella quietud y absoluto silencio.

El resultado fué de primer orden para los "scruchantes". Hallaron 1.600 pesos que el almacenero guardaba en su dormitorio para mayor seguridad.

Interviene la comisaría 36a. No se ha dado aún con ninguna pista. Hay que esperar.

EL HOMICIDIO Y SUICIDIO DE LA JOYERÍA

Sigue el misterio respecto del móvil

Poco se ha podido avanzar en la indagación de los antecedentes de Lina Quegioli y Amato Pighini, los protagonistas de la tragedia de la joyería de la calle Paraná.

El misterio sobre el móvil del crimen no se desvanece por lo tanto.

La comisaría 5a. procura, por todos los medios, dar con personas que hayan podido observar las relaciones de los amantes en los últimos tiempos.

Ha sido tan imprevisto, tan extemporáneo, tan fuera de lo verosímil (no se encuentra la expresión justa), la acción de Pighini, que desbarata todo propósito de deducir las causas determinantes del hecho.

Hay una circunstancia, sin embargo, que es nimia en apariencia y que pudiera dar la clave para descifrar aquel misterio.

A Pighini no se le encontraron en sus bolsillos nada más que 40 centavos. ¿Cómo iba, entonces, á retirar las pólizas de empeño, si no tenía dinero para rescatarlas?

Ese hombre ha podido hallarse en una situación difícil, hasta apremiado una semana hasta los últimos instantes. Esperaría el vez el advenimiento de un hecho providencial que lo librase de la angustiosa situación, y en el último minuto, viéndose ya definitivamente perdido, ha resuelto el conflicto del modo terrible que se conoce.

Quién sabe cuáles eran las exigencias de la mujer, ó quién sabe lo poderosos que serían sus deseos de no contrariarla; quién sabe como estaría de torturado su espíritu ante la idea de que aquellos amores traían de miserias tenían que concluir mal.

Es una hipótesis.

ACCIDENTES EN LA VIA PUBLICA

Una anciana gravemente herida

La anciana Isabel Pujar, de 68 años de edad que vive en Flores, fué embestida ayer por un carro que gulaba Manuel Urdaz, por Corrientes y Cuyo.

El carro le produjo heridas graves en la cabeza.

La comisaría 9a. detuvo al carrero é hizo atender á la víctima con la Asistencia Pública.

—En la esquina de las calles Provincias Unidas y Fonrouge, Juan Salaverry conductor de un carro de lechero, se cayó del vehículo y se produjo lastimaduras en la cabeza.

La policía de la sección 38a. lo hizo curar en la Asistencia Pública.

—Al descender de un tranvía en la esquina del Paseo Colón y Venezuela, Conrado Maestropi se cayó del estribo al suelo y se produjo lastimaduras en la cabeza.

Fué curado en la Asistencia Pública.

El motorista y el guarda á cuyo cargo iba el coche, quedaron detenidos en la comisaría 2a.

—En la esquina del Paseo de Julio y Corrientes, Angel Ferrari fué á descender de un tranvía de la línea 35, en marcha; pero se cayó del estribo al suelo y se produjo una lastimadura leve en la cabeza.

Fué curado en la Asistencia Pública.

AUTOMOVIL INCENDIADO

Un "chauffeur" con quemaduras

Anoche, á las 7, en la esquina de las calles México y Solís se incendió el automóvil de 12 H. P., propiedad de don Urbano Belón, domiciliado en la calle Entre Ríos 783, y que dirigía el "chauffeur" Andrés Castelli, mientras éste llenaba de nafta el depósito.

Castelli resultó con quemaduras en la cara y manos, que le fueron curadas en la Asistencia Pública, con intervención de la comisaría 6a.

Concurrió un destacamento de bomberos, á las órdenes del teniente Lafongue, el que extinguió el incendio con arena y agua.

El automóvil, que quedó destruído en parte, vale 10.000 pesos.

Alarma de incendio — Un lastimado

En la casa Corrientes 1735, se produjo ayer una alarma de incendio, por haberse inflamado el alquitrán que contenía un tarro, que era utilizado por unos pintores.

Concurrieron el cuerpo de bomberos y la policía de la sección 5a.

Al retirarse el mayor Alurralde, se salió una rueda del tilbury y fué á rozar al transeunte Manuel Rosello, quien resultó con insignificantes equimosis en el pie izquierdo.

Los percances del trabajo

En la calle Pringles entre Humahuaca y Corrientes, una de las mulas del carro municipal que gulaba Eduardo Rodríguez, aplicó á éste una coz en la cara y le produjo lastimaduras leves que le fueron curadas en la estación sanitaria San Carlos.

—El menor de edad Juan Guelfir, que trabaja en la herrería Avellaneda 141, en circunstancias en que golpeaba con un martillo sobre una chapa de acero, fué herido levemente en el brazo izquierdo á causa de un trozo de aquélla que saltó con violencia.

Fué curado en el hospital Italiano.

Los asaltos en la calle

Mientras Juan Molla, domiciliado en la calle Pichincha 669, transitaba ayer á la madrugada por el Paseo de Julio, se le acercó un individuo que lo asió por el cuello y de un empujón lo arrojó en el zaguán de la casa señalada con el número 630, donde se encontraban un hombre y una mujer.

Entre los tres aturdieron á golpes de puño á Molla y le sustrajeron una cartera que contenía 20.30 pesos.

Cometido el hecho, los salteadores fugaron.

Molla, repuesto del susto, se trasladó á la comisaría 1a. y formuló la denuncia correspondiente.

Fallecimientos repentinos

En el Pabellón de las Rosas, en el que trabajaba como encargado de la cocina, falleció ayer repentinamente Gastón Bordenave.

La comisaría 17a. dió intervención á la Asistencia Pública.

—En la calle Santa Adelaida, frente á la estación Barracas, falleció ayer un hombre cuya identificación procura la policía de la sección 32a.

Robo en una sastrería

Anteanoche penetraron ladrones en la sastrería que don Gregorio Domingasky tiene establecida en la calle Cuyo 2096, y se llevaron mercaderías por valor de 1.000 pesos.

El damnificado denunció el robo en la comisaría 5a.

Hechos diversos

En el edificio que se construye en la calle Pavón 2750, tuvieron ayer un incidente Francisco Ferro Fontana y Antonio Pellegrini.

Resultaron los dos lastimados levemente en la cara.

La policía de la sección 20a. los detuvo, lo mismo que á Rodolfo Bonicalzi, que terció también en la contienda.

—Se encuentra detenido en la comisaría 20a. José Gil capataz de la hojalatería calle Alberti 1582. Con una maceta de madera lastimó en la cara al menor Manuel Ferreyra, después de un cambio de palabras que tuvieron por cuestiones del trabajo.

—En la calle Tres Cruces y Desaguadero, fué lastimado en la cabeza con un rebenque por un desconocido, el sujeto Juan Berlluca.

—En la calle San Martín entre Cuyo y Cangallo, el cochero Antonio Colón, aplicó un latigazo en la cara al buzonista Joaquín Prejo.

Intervino la policía de la sección 1a.

Un balazo casual

En la casa Pedernera 175, mientras Pedro Rivas limpiaba ayer una pistola Browning, se le escapó un tiro.

El proyectil le rozó el costado izquierdo del cuerpo y le produjo una herida leve.

Faroles secuestrados

El inspector Venturino, de la sección 23a, en la casa de compraventa establecida en la calle Cuyo 1493, secuestró ayer dos de los cinco faroles de automóvil que le fueron sustraídos días atrás á don Francisco L. Raffo.

Cuentos del tío

Don José Baselio, denunció en la comisaría 28a. que en la esquina de Antofagasta y Los Patos, dos desconocidos lo habían estafado por medio del cuento del tío en la suma de 1.605 pesos.

—En el Parque Colón, dos cuenteros lo estafaron en 180 pesos á Matías Reverí.

El damnificado hizo la denuncia en la comisaría 7a.

Loco peligroso

La comisaría 27a. detuvo anoche en Cabildo y Arruabdo á Natalio Biffi.

Este hombre parece que desde hace tiempo se halla con sus facultades mentales alteradas.

Ayer se hallaba sobre excitado y defendiéndose de enemigos invisibles, cuando á hacer disparos de revólver. Afortunadamente los proyectiles se perdieron en el vacío.

Presunto demente

Se encuentra detenido en la comisaría 12a. porque se presume que tiene las facultades mentales alteradas, José Amicone.

Defraudaciones

Don Eduardo Ferrari hizo detener por la comisaría 19a. á un dependiente suyo á quien acusa de haberle efectuado una defraudación cuya suma excede de 500 pesos.

Robos y hurtos

A. Enrique Rivera le sustrajeron ayer de su casa Villarino 46, dinero y alhajas por valor de 195 pesos.

Denunció el hurto en la comisaría 30a.

—A don Santos Valiente le han sustraído dinero y ropas por valor de 200 pesos de su domicilio Avenida de Mayo 634. Es autora del hurto una sirvienta que se encuentra detenida.

—Del escritorio del señor Leopoldo P. Díaz en la casa Reconquista 288 le sustrajeron ayer á la mañana una máquina de escribir de un valor de 250 pesos. Para cometer el delito fué violentado un armario.

Se presume que son los mismos ladrones los que han sustraído otros objetos á los señores José Roma, Alfredo Martín y W. Ker Jordan que habitan en la misma casa.

PROVINCIA DE BUENOS AIRES

SECUESTRO DE CUEROS

(Por telégrafo)

Bolívar, Mayo 3—Hoy procedió la policía á hacer una revisión de los cueros depositados en la casa de comercio de don Ramón Tuya.

Como no pudiera dicho comerciante justificar la propiedad de aquéllos, la policía retiró 400 cueros lanares y 32 vacunos.

Se iba á proceder al retiro de 70 cueros vacunos más y 500 y tantos lanares, que están en las mismas condiciones de los anteriores, cuando el mencionado comerciante se presentó con el escribano Cobeñas formulando protesta por la actitud de la policía y pretendió hacer constar que ésta cometía abuso de autoridad.

Se me informa que la policía procedió á la revisión de los cueros y á su secuestro, con consentimiento del comerciante referido, cuya autorización fué dada ante dos testigos.

En vista de tal actitud el oficial Rodríguez, que procedía por orden superior, se retiró dejando rodeado de vigilancia la casa de Tuya.

La policía espera la orden de allanamiento solicitada al juez del crimen para proceder.

Se me informa que los cueros secuestrados y los que quedan por secuestrar son todos frescos y pertenecen á animales carneados en los mata

...cionero "Paraná" y ...mientos "El Plata" y ..., se había constituído ...ón entre la bragata En...

...ha agregando estas cua... ...rá reclutando un total de ... movimiento.

...Supremo de guerra y ... conformidad con lo dicta... ...el fiscal general, ha fallado ...mando en todas sus partes, ...ncia que condena al teniente ...nrico Soto, á sufrir la pena ... años de prisión mayor, por ...delito de defraudación y abandono ...

...ha dispuesto que pase á continuar servicios á la dirección de ... de tiro y gimnasia, el ca... ...pitán Félix M. Toledo, el teniente ...el Borches pasará á prestar sus ...cios en el distrito 85 de reclutamiento y movilización.

...De conformidad con lo dispuesto ...la inspección general de sanidad ...el ejército, se ha resuelto designar ...dos cirujanos militares para desempeñar en comisión los cargos que ...asen accidentalmente.

...Para la segunda región: doctores ...Jorge C. Aubone, Héctor Juan Groleau y P. Pietranera.

...Para la tercera región: doctores ...Segundino Rodríguez Núñez, Teófilo ...Meinsier é Ignacio Torres.

...Para la cuarta región: doctores Javier H. Lezcano, José M. Pascual, Juan Carlos Gómez y Pedro C. Fajardo.

—En el Ministerio de Guerra de acuerdo con las comunicaciones recibidas, informan que se han presentado á las filas 11.500 reservistas, sobre un llamamiento de 12.000.

El ministerio ha dispuesto que sean licenciados todos los reservistas enviados que se hayan incorporado, cuyo también los de servicios auxiliares.

—Se ha nombrado al coronel de artillería don Mateo Ruiz Díaz, agregado militar á la legación en Bélgica, en reemplazo del coronel de la misma arma, don Eduardo P. Villarruel.

—Se designó al maestro de gimnasia y esgrima don Luis Argerich, de la escuela de clases, para reemplazar al de igual clase, don Rafael Roqué, en la comisión que desempeña en la prefectura general de puertos, hasta después de la realización del concurso internacional de esgrima, que se efectuará en esta capital.

—Se concedió licencia para bajar á esta capital, por el tiempo indispensable, para asistir á las sesiones del Congreso Médico, que se reunirá en el próximo mes de Mayo, al doctor Carlos F. Cárrega, y al capitán de sanidad don Guillermo San Román, para trasladarse á la provincia de la Rioja, por un mes.

—Por decreto del Ministerio de Guerra han sido ascendidos al grado inmediato superior los siguientes jefes y oficiales del cuerpo de administración:

Mayores asimilados: José Rensur, J. Passó Viola; capitanes C. González Pirís, Juan Aguilar, Julio Sund, Víctor Sáenz Loza; tenientes primeros, S. López Camelo, Justo Motilo; M. Novillo Saravia, Clemente Rosselli; tenientes: Alberto Tauzi, Alberto González, Armando Urien, G. Napp; subtenientes: C. Quiroga, A. Christoforetti, E. Menchaca, Pascual Deseo; auxiliares: G. A. Pinto, R. Sáenz Loza, Mario Candevila, José A. Dendrán; escribientes: Néstor Villaraco, J. Caffiri, J. Luján y D. Paulantonio.

Estos ascensos se hicieron con anterioridad del 29 de Marzo.

—Por disposición superior se han derogado los artículos 4o., 5o. y 6o. del decreto de 14 de Mayo 1908, sobre disminución de los puntos de clasificación necesarios para los ascensos, por los actos ú omisiones que se especifican en el mencionado decreto.

EL DIA SOCIAL

EN HONOR DEL Dr. ZEBALLOS — La comisión que corre con los preparativos para el banquete con que será obsequiado el doctor Zeballos, sigue recibiendo muchas adhesiones.

Figuran entre los nuevos adherentes los señores:

Doctor Ernesto Bosch, doctor Juan G. Beltrán, Bernardino Acosta, doctor José María Casabal, Abdón Arósteguí, Francisco Rayneli, doctor Leopoldo del Campo, doctor Lucas Ayarragaray, Pedro Christophersen, doctor Dámaso Salvatierra, doctor Carlos F. Melo, doctor Mario Carranza, doctor Diógenes Decoud, doctor Enrique Revilla, Florencio Atucha, doctor Ernesto Aguirre, Ramón A. López Lecube, doctor Rafael Herrera Vegas (hijo), doctor Adolfo Berraondo, doctor Alfredo Rutland, doctor Ramón S. Castillo, Manuel Lacasa, doctor Luis B. Estrada, doctor Francisco Díaz Ibarguren, doctor Pedro Carrasco, doctor Ramón P. Ledesma, Rogelio P. Raynell, Alberto Bunting, doctor Carlos M. Cernadas, doctor Ricardo Cramwell, doctor Juan A. González Calderón, doctor Ricardo Levene, doctor Pedro J. Zeballos, Manuel María Oliver, Anselmo Villar, Horacio F. Raynell, Aníbal Helguera Sánchez, Carlos Franco, Juan Bautista Ferreyra, doctor Carlos M. Mayer, José Torres, Matías Pineda Oliver, doctor Rodolfo Lehmann Nitsche, doctor Alejandro Lucadamo, doctor Carlos Lagos, doctor Leopoldo Maupas, doctor Pedro Ellcagaray, doctor Félix Martín y Herrera, Juan B. Ambrosetti, Lorenzo R. Ruiz, doctor Juan D. Ernart, doctor José S. Oderigo, doctor Martiniano Leguizamón Pondal, doctor Gerardo Meana, doctor Antonio Feyros, doctor J. J. Ezeiza, Ricardo Cernadas, doctor Hugo Novaro, doctor Justo S. López de Gomara, doctor Mariano Molla Villanueva, Pedro Cedrés, Máximo Pineyro, doctor Isaías Cedrés Koppen, doctor Francisco J. Crotto, Santiago Alcorta, Alfredo B. Lamas, doctor Ernesto Corvalán, Enrique del Castillo, Alberto L. Pombo, doctor J. Alfredo Ferreyra, Amadeo L. Monterroso, doctor L. A. Podestá Costa, Raúl Cedrés Koppen, doctor Julio Luzuriaga, doctor Alejandro Menéndez.

Se siguen retirando las tarjetas de los estudios del doctor Mario de Tezanos Pinto, Avenida de Mayo 651 y del señor Francisco Rayneli, Victoria 550.

MANUEL CASTRO—Después de una corta enfermedad dejó de existir ayer en Lomas de Zamora el señor Manuel Castro.

El extinto tuvo una larga actuación en la provincia y especialmente en ese partido.

Tenía 68 años de edad. El 74 actuó como comandante militar. En Lomas fué intendente municipal durante varios períodos. En el senado de la provincia ocupó una banca desde 1901 hasta hace cuatro días, que feneció el término de su mandato.

El Concejo Deliberante del partido se reunió anoche para tomar medidas tendientes á honrar su memoria. Hoy serán conducidos sus restos al salón de la Municipalidad para ser velados hasta mañana.

EN HONOR DEL DOCTOR ALCACER— Anoche se realizó la demostración en honor del doctor Pedro S. Alcácer, en ocasión de su nombramiento de director general de correos y telégrafos de la Nación.

Consistió ella en un banquete que le fué ofrecido en los salones del Círculo Militar.

A esta demostración habían sido especialmente invitados el director de correos y telégrafos de Chile, señor Luis Eduardo Cifuentes, quien se halla de tránsito en esta ciudad; y el ministro de ese país, doctor Miguel Cruchaga Tocornal.

Al servirse el champaña, ofreció la fiesta el presbítero José Ignacio Yani, á quien contestó el obsequiado.

Hablaron después el doctor José María Cabezón, el señor Cifuentes, el obispo doctor Romero y los ministros diplomáticos doctor Cruchaga Tocornal y Ernesto Frías.

Fueron comensales, los señores:

Ministro de Guerra, general Racedo; teniente general Donato Alvarez, general Adolfo A. Arana, general Saturnino E. García, almirante Atilio S. Barjaut, Pedro C. Lópes, Faustino Lezica, Santiago G. O'Farrell, Julián S. Pera, coronel Luis J. Dellepiane, Joaquín M. Cullen, Juan de la Cruz Puig, Eugenio Bisard, Manuel Cárcarga, Emilio Gouchón, Guillermo Achával, Félix Armesto coronel Allaria, José Ignacio Liobet, coronel Eduardo Munilla, Jerónimo del Barco, Leonidas Lavalle, Brígido Terán, Enrique Thwaites, Carlos Vocos Jiménez, Juan B. Ferreyra, Angel S. Pizarro, Celorino Cárcarga, José A. Frías, Pedro Portalis, Enrique Dibla, Salvador L. Carbó, coronel Jorge Reyes, comandante Villamayor, comandante Ismael Luzonis, Ricardo Fernández, Abraham Zenavilla, Eduardo Thwaites, Luis Lemos, Leoncio S. Herrera, Miguel Escalada, Mario S. Lupiano, Ignacio Casal, Mariano Zárate, José M. Comaleras, comandante Eliseo E. Araella, Pedro J. Concepción, Nicolás S. Videla, Claudio Cárcarga, José S. Caminos, Mateo Casal, Germán Frías, Juan José Alvarez, Francisco E. Alfonso, Agustín Arroyo, Pablo Escobar, Francisco P. Bollini, José Leandro Tafarel, Félix R. Burgos, Zacarías Alsogaray, Arturo Piccinini, M. Van Gelderen, Félix S. Constanzó, Lisandro Medina, Teodoro F. Escola, Ricardo C. Aldao, Máximo Castro, Manuel E. Saavedra, Sebastián M. Casares, Enrique Garrigós Guillermo Achával, Néstor F. de la Fuente, Teodoro B. Granel, Francisco C. Villanueva, Juan Cruz Ocampo, María Fresch, Pedro J. Alcácer, Rafael Sánchez, Alejandro L. Peralta, Jorge B. Gorostiaga, comandante Córdoba, Carlos F. Palacios, P. Arava, Apolinario Casabal, Florencio Molina, Ricardo A. Lagos, coronel Martín Hernández, I. Alcácer, coronel Calaza, Héctor Lafaille, Guillermo N. Cullen.

SAN VICENTE DE PAUL — La comisión directiva de la Sociedad San Vicente de Paúl, organiza para los primeros días del mes entrante una fiesta, á beneficio de los establecimientos de la institución.

La reunión se llevará á cabo en el local de la Exposición de Higiene y se confeccionará un variado programa de concierto y otras diversiones.

La comisión solicitará del ministro de Austria-Hungría, la cesión de la banda del 4o. de infantería austriaca, que vendrá á esta capital para las fiestas del centenario.

Habrá números de canto á cargo de conocidos artistas.

La comisión de damas, que preside la señora Leonor Tezanos Pinto de Uriburu, se reunirá en breve, á fin de preparar los detalles de la fiesta.

COMIDAS—El ministro de los Estados Unidos de Norte América, doctor Sherrill, ofrecerá el viernes una comida, en los salones de la legación, en honor del ministro argentino en Francia, doctor Ernesto Bosch.

Han sido invitados los señores:

Ministro de Relaciones Exteriores, señoritas Juana y María Baudrix, Tomás E. de Anchorena y su señora Clara Cobo, Samuel Hale Pearson y su señora María Teresa Quintana; Alejandro Christophersen y su señora Mercedes Lezica, Mrs. Gibbs, secretario de la legación, M. Bliss y señora; secretario privado, Warren D. Robbins.

—En el comedor Imperio del Jockey Club, se sirvió anoche la comida ofrecida por los diputados recientemente ingresados á la legislatura de la provincia, á sus colegas.

En torno de la mesa, elegantemente dispuesta, tomaron asiento ochenta y cinco comensales.

Ofreció la demostración, en nombre de los obsequiantes, el señor Alberto T. Castex, agradeciendo el presidente de la Cámara de Diputados, señor Arturo H. Massa.

—En el comedor Triánon de la Sociedad Sportiva se sirvió anoche una comida, ofrecida por el señor Antonio De Marchi, á un grupo de amigos.

Fueron comensales los señores:

Carlos Morra, coronel Ramos y Serrano, Benjamín Morra, Mariano Paunero, Jorge Newbery, Marcelo Costa Paz, Carlos Aubone, Julio Victorica Roca, Dionisio R. Schóo Lastra, Carlos Campos, Mariano Demaría, Félix Alzaga Unzué.

—El señor Horacio Gandulfo Serna ofrecerá en breve una comida á un grupo de amigos, en el local de la Sociedad Sportiva Argentina.

—El doctor Estanislao S. Zeballos y su señora María Josefa Costa Argüibel, obsequiarán esta noche con una comida á un grupo de amigos en honor del delegado de Francia al centenario, senador Pierre Baudín y señora.

Asistirán, además, los señores:

Jules Huret y señora, doctor Tomás A. Lebretón y su señora María Pereyra, presidente de la Suprema Corte doctor Antonio Bermejo y su hija señorita Lila, ministro de Hacienda doctor de Irlondi, ministro de Agricultura, Escurra, ministro de Obras Públicas, Ramos Mejía, y el secretario de la legación argentina en el Brasil, Ricardo Penard Fernández.

DEMOSTRACIONES — En el París Hotel se sirvió anoche la comida ofrecida por sus amigos al doctor Carlos G. Malbrán, celebrando su elección de senador.

El señor Ezequiel Soria ofreció la demostración, agradeciendo el obsequiado. Habló luego el doctor Carlos A. de la Vega.

Fueron comensales los señores:

Carlos Avellaneda, Cristino Molina, Lisnor Avellaneda, Santiago Galíndez, doctor Marcos Figueroa, Fernando M. Soria, Tomás A. Vergara, Ramón S. Castillo, Enrique Clerice, Andrés del Pino, Delfín Gigena, doctor Atanasio Quiroga, doctor Federico M. Molina, Julio Navarro Malbrán, Antonio de la Vega, capitán Benjamín Barrionuevo, doctor Federico Figueroa, ingeniero Barrionuevo, Francisco Castellanos, capitán Anselmo Rafael Castillo, doctor H. M. Espeche, doctor Eudoro Cisneros, doctor Eudoro Cisneros (hijo), Ricardo Puig Lómez, Luis A. Massa, Samuel Lafone Quevedo, Ernesto Salas, teniente coronel I. Ahumada, ingeniero Aníbal Cisneros, Alfredo Espeche, C. Galíndez.

DIPLOMATICAS — En reemplazo del doctor de la Riva Agüero, vendrá á ocupar la plenipotencia del Perú en nuestro país el doctor Carlos Alvarez Calderón, como lo anticipamos hace unos días.

El nuevo diplomático es una de las personas de alto prestigio en el Perú donde ha sido senador largos años.

Fué nombrado ministro plenipotenciario en Chile pero no ocupó el cargo por haberse terminado las negociaciones que lo motivaron.

Ha sido, también, concejal de la ciudad de Lima.

El doctor Alvarez Calderón está casado con la señora Filomena Flores de la alta sociedad limeña.

En breve estará entre nosotros.

ENLACES — El 16 del actual será bendecido en la capilla de las Victorias el enlace de la señorita María Adela Oliveira con el señor Jorge Damianovich (hijo).

Actuarán como padrinos la señora Josefa Jorge de Damianovich, madre del novio, y el señor Santiago Oliveira, padre de la novia.

DE LA PLATA — Martes 3 — Dejó de existir hoy en esta ciudad el señor Cristóbal G. Santamaría, estimado vecino, de muchas vinculaciones en la sociedad.

Sus restos serán llevados mañana á ésa, para inhumarlos en el cementerio del Norte.

DE CORDOBA — Martes 3 — (Por telégrafo)—Esta tarde á las 5, dejó de existir en forma imprevista el joven Alejandro Harbach Irigoyen, quien se alojaba en el hotel San Martín.

DE FLORES — El sábado próximo se realizará en el Palacio de la Alegría, la fiesta literario-musical, organizada por la comisión de caballeros de [illegible] velada con la ejecución del nacional por la orquesta [illegible] pronunciará un discurso el señor Leopoldo M. Mata.

A continuación habrá números de concierto, á cargo de las señoritas Argia D'Angela, piano; Odilia Archard, canto; Antonia Mateu, canto.

Se representarán también el diálogo "Los dos sueños", de Eusebio Blasco, por la señorita Silvia Parodi y señor Salvador Spilimbergo, y otro humorístico por los señores Carlos Arini y Alberto Massa.

El profesor León Fontova, ejecutará en el violín varias piezas de concierto.

Los barítonos Rodolfo Muñoz Cabrera y Cesáreo Elías, cantarán varias romanzas y trozos de óperas.

Además recitarán poesías la señorita Silvia Parodi y Héctor J. Bini.

El señor Clemente Colling hará conocer en el piano una composición suya titulada "Fantasía sobre el himno nacional".

Al final pronunciará un discurso el señor Mario Jiménez.

La orquesta que será de 20 profesores, será dirigida por el señor Conrado Fontova

Asistirá á la fiesta la banda de policía.

El teatro será adornado con flores, plantas y banderas.

DE BAHIA BLANCA — Martes 3 — (Por telégrafo)—De ésa llegaron los señores Emilio de Anchorena, Gabriel Scanapieco y Braulio Silva.

—Esta noche dió un concierto el pianista señor Hugo del Carril, siendo muy aplaudido.

—El jueves se inaugurará la "kermesse" pro centenario y se augura éxito.

—Partieron para ésa los señores Ramón Olaciregui, Juan A. Aguirrezabala y Bartolomé Tellarini.

—Regresó el juez federal doctor Gregorio Uriarte.

DE SALTA — Martes 3 — (Por telégrafo)—El señor Javier Saravia se halla enfermo de algún cuidado, en Córdoba.

Ayer salieron de ésta el doctor Martínez Ramos y un miembro de la familia, para traerlo á ésta.

CAMBIOS DE RESIDENCIA—Llegadas —De San Antonio de Areco, la señora Josefa de la Serna de Carreras.

—De Gualeguaychú, el señor Felipe R. del Viso.

—De Chascomús, el señor Ricardo I. Newton.

—De Dolores, el doctor Adolfo Viton y señora.

—De San Agustín, el señor Patricio J. Smith y familia.

—De su estancia "El Retiro", la señora Enriqueta Alais de Vivot y familia.

—De la estancia "Negrete", los señores Arturo C. Healy, Conrado Molina y Alejandro Coelho.

—De Juan Bernabé Molina el señor Jorge Molina y familia.

—De Martínez, el doctor Jorge H. Frías y familia.

De su estancia en Laprida, el señor Paúl Maschwitz y familia.

Salidas—Para Paraná, el senador nacional doctor Enrique Carbó

—Para Zapiola, el señor Manuel Molina.

—Hoy sale para Córdoba el señor José A. Guiñazú y su señora, Felicia Garsoli.

VIAJEROS — Salidas: El 29 del actual partirán para Europa en el "Cap Villano", el señor Alfredo T. Fernández, su señora Silvia Fernández, sus hijos y las señoritas María y Dolores Fernández.

—Parten mañana para Europa, en el "Cap Blanco", los señores:

Guillermo Mackinlay Zapiola, su señora Cecilia Alcorta y familia, Omar de la Serna, su señora Ana Piñero Pacheco, y sus hijos, Ignacio Goñi (hijo) y su señora María Susana Durañona, ingeniero Carlos Morra, su señora Inés Victorica y sus hijas Inés y Stella; José M. Huergo y señora Julián García y familia, José María Aranguren y familia, Manuel Rosa y familia, Juan S. Belloca, su señora María Hita y sus hijos.

—Para Europa, en viaje de placer, se embarcarán el 15 de Junio próximo, las señores Dolores Uriburu de Uriburu, Elisa Uriburu de Castells y el señor Luis Castells.

—El 27 del corriente se embarcarán para Europa la señora Isabel Hale de Pearson y su hija Manuela.

Llegadas: El 20 regresan de Europa la señora María Unzué de Alvear, señorita Angela de Alzaga Unzué, Saturnino J. Unzué y señora, Inés Dorrego, Alfredo Demarchi, su señora Clara Leloir y familia.

—En el "Cap Vilano" se embarcaron en Boulogne-sur-mer, el 24 de Abril, los señores:

Daniel Ortiz Basualdo y su señora Mercedes Zapiola, doctor Francisco A. Sicardi, su señora Carmen Lezica y sus hijos, Miguel de Anchorena, Carlos Unzué y familia, Silvestre De Marchi y su señora Segunda Rosa, Benjamín Victorica Roca y su señora María Luisa Acosta.

ENFERMOS—En el mismo estado el doctor Alfredo Martínez de Hoz.

—Restablecida la señorita Sofía Alvarez Reynolds.

—Sigue siendo muy grave el estado del joven Alfredo Largufa.

—En vías de completo restablecimiento, la señorita María Cristina Salas Molina.

—Restablecido está el señor Luis Quirno.

—Se halla restablecido, el señor Ricardo Becú.

—En vías de una completa mejoría, el señor Carlos Beguerie (hijo).

—Muy mejorada la señora Domingo Matheu de Pillado.

—En vías de completo restablecimiento los doctores Alberto y Augusto Rodríguez.

—Fué operada ayer por los doctores Carlos Robertson, Enrique Bazterrica y Luis Agote, la señorita Carlota Aldao. La enferma seguía anoche mejor dentro de su estado delicado.

—Enfermo el señor Ricardo Pillado.

—Es muy grave el estado de la señora Sara Arteaga de Madero.

NECROLOGIA—En el cementerio del Norte fueron inhumados ayer los restos del señor Carlos V. Parkinson.

En la iglesia del Pilar se rezó una misa de cuerpo presente.

—Hoy se oficiará un funeral en el templo La Merced por el alma de la señora Celestina Ugarriza de Funes.

La comisión directiva de la Sociedad San Vicente de Paúl, ha invitado á sus socias á concurrir al funeral, cómo prueba de reconocimiento por el legado de sus joyas que la señora de Funes hizo á la sociedad.

—Dejó de existir ayer el señor Augusto C. de Sa Pereira. Hoy serán inhumados sus restos en el cementerio del Norte.

—Esta tarde serán inhumados en el cementerio de la Recoleta los restos de la señora Benita Repetto de Jiménez.

—Esta tarde serán conducidos al cementerio del Oeste los restos de la señorita Zaida O'Kelly, fallecida ayer.

La Asociación El Magisterio ha invitado á sus asociados á asistir al sepelio.

NOTICIAS DE POLICIA

EL ROBO DE 80.000 PESOS

Detención de los presuntos autores en Barcelona

Por informes particulares que se esperan confirmar todavía de un modo oficial, se ha recibido en la justicia de instrucción la noticia de que los esposos E., presuntos autores del valioso robo de 80.000 pesos, sobre el que se guardan tantas reservas han sido detenidos en Barcelona.

Esa medida debe haberse tomado á requirimiento de la justicia argentina.

EL SECUESTRO DE ALHAJAS

Uno de los dueños

Durante la noche del sábado último, en la esquina de las calles Talcahuano y Corrientes, los oficiales Inspectores Depaoli y Gallardo, de la división investigaciones, detuvieron á un inglés que, en compañía de otros individuos, se encontraba en ese paraje. Le fueron secuestradas alhajas por valor de unos 10.000 pesos, como lo hicimos saber en nuestra edición del lunes.

El inglés, interrogado por el comisario señor Schenoni y el subcomisario señor Garillo, dijo llamarse Percy Ernesto Smith y que las alhajas las había comprado por 500 pesos el 28 de Abril próximo pasado, en el hotel Bristol, en el Rosario.

Practicadas las investigaciones del caso, se supo que al señor Víctor Florentino, comerciante y domiciliado en la calle Córdoba número 1669, le habían sustraído de su casa, ese mismo día, varias alhajas.

Requerida en esta capital la presencia del señor Florentino, éste llegó ayer y, entre las halajas secuestradas á Percy, reconoció las suyas, que representan un valor de 2.100 pesos.

En vista de este nuevo descubrimiento, Percy, que continúa en su afirmación primitiva respecto de la procedencia de las alhajas, será enviado á Rosario junto con las del señor Florentino.

En cuanto al resto de las joyas, se sabe que han sido robadas en Belgrano, pero se ignora á quién y en qué casa.

El comisario señor Schenoni y el subcomisario señor Garillo, continúan las investigaciones.

LOS AUTORES DE UNA ESTAFA

TRAIDOS DE CHILE

Como lo anunciamos oportunamente, debido á las activas gestiones practicadas por el jefe de seguridad de Valparaíso, don Carlos Alamos, á pedido de nuestra policía, fueron detenidos en dicha ciudad Cándido Bonera

CANDIDO BONERA

ra á Bonara é Boneli á Armando Garrido ó Manuel Tudela Vega y Rogelio Alvarez Díaz, acusados como autor y cómplice, respectivamente, de la estafa de 27.000 pesos, de que, mediante cheques con las firmas hábilmente falsificadas por el primero, fué víctima la casa comercial Serantes, Caimi y Cía., establecida en la calle Pavón número 1201.

Ayer llegaron de Valparaíso el auxiliar de la división investigaciones, don Arturo F. Gerding, y el señor Carlos Caimi, uno de los damnificados.

Dicho funcionario condujo á esta

ROGELIO ALVAREZ

capital á los acusados, respecto de quienes, gracias á los buenos oficios del señor Alamos, fué posible obviar los complicados trámites que exige una extradición.

Inmediatamente de llegados, Bonera y Alvarez Díaz fueron puestos á disposición del juez de instrucción, doctor Gallegos, por el subcomisario don Emilio Juárez, jefe de la sección defaudaciones y estafas.

Al juez le fué entregado también el giro por 46.000 pesetas, secuestrado á los detenidos por la policía chilena.

PAGINA DE ROCAMBOLE

Los tres enmascarados

Era la una de la madrugada, hora de sombras, de silencio y de soledades en Cruz y Avenida La Plata, y en muchas cuadras á la redonda.

Tres hombres llegaron hasta la puerta del almacén que Domingo Righetti tiene establecido en aquella esquina. Se detuvieron.

Dirigieron miradas en ángulo á uno y otro lado de ambas calles; no se veía á nadie.

Uno de ellos sacó, entonces, un cuchillo de hoja grande y resistente y con seguridad muy filoso.

Estaban listos; nada había que esperar.

—¿Estás seguro que el bolichero tiene la plata en casa? ¿No la habrá llevado al Banco?

—No, la plata está aquí. Yo sé bien.

Se oyeron pasos. Uno de ellos se puso á silbar; el otro hizo como que encendía un cigarrillo. El transeunte nocturno avanzaba por la misma acera, pero después atravesó á la de enfrente y apresuró su marcha. La hora y el sitio eran como para no desear un encuentro con tres individuos como aquellos.

Luego se perdió de vista en la oscuridad y el ruido de sus pasos acelerados dejó de oirse

No había que perder más tiempo. La puerta de calle era débil. Un tablero quedó cortado bien pronto. La abertura era suficiente como para que pasase un cuerpo con alguna incomodidad, pero la cuestión era entrar. Los tres se deslizaron por allí y se hallaron en el despacho de comestibles del almacén; de allí pasaron al patio y pocos instantes después, preparados para dar el golpe audaz. Tenían que ir en busca del dinero á la habitación en donde dormían el patrón y su dependiente Manuel Carlini.

Uno de los visitantes nocturnos se ató un pañuelo blanco que ocultaba debajo de un triángulo de tela la parte inferior del rostro, dejando ver sólo los ojos y la frente, otro se puso al sesgo un pañuelo negro que le desfiguraba la cara, y el tercero se colocó una nariz de cartón. Este debía ser el jefe. Quedó convertido en un Cyrano de Bergerac.

Righetti y Carlini fueron despertados violentamente por aquéllos. Un susto espantoso. Les amenazaron de muerte con sus cuchillos, quedándose dos de ellos en actitud bien resuelta junto á las camas. Las puntas de sus cuchillos, como la espada de Damocles, se hallaban á pocos centímetros de sus gargantas. No había que pensar en moverse, pues. Se quedaron estáticos.

El tercero, el de la nariz de cartón, revolvió y husmeó todo con la mayor tranquilidad, mientras las víctimas guardaban aquella quietud y absoluto silencio.

El resultado fué de primer orden para los "secuestrantes". Hallaron 1.600 pesos que el almacenero guardaba en su dormitorio para mayor seguridad.

Interviene la comisaría 36a. No se ha dado aún con ninguna pista. Hay que esperar.

EL HOMICIDIO Y SUICIDIO DE LA JOYERÍA

Sigue el misterio respecto del móvil

Poco se ha podido avanzar en la indagación de los antecedentes de Lina Quegioli y Amato Pighini, los protagonistas de la tragedia de la joyería de la calle Paraná.

El misterio sobre el móvil del crimen no se desvanece por lo tanto.

La comisaría 5a. procura, por todos los medios, dar con personas que hayan podido observar las relaciones de los amantes en los últimos tiempos.

Ha sido tan imprevisto, tan extemporáneo, tan fuera de lo verosímil (no se encuentra la expresión justa), la acción de Pighini, que desbarata todo propósito de deducir las causas determinantes del hecho.

Hay una circunstancia, sin embargo, que es nimia en apariencia y que pudiera dar la clave para descifrar aquel misterio.

A Pighini no se le encontraron en sus bolsillos nada más que 40 centavos. ¿Cómo iba, entonces, á retirar las pólizas de empeño, si no tenía dinero para rescatarlas?

Ese hombre ha podido hallarse en una situación tal, que sabía capresentado una oportunidad. Hasta los últimos instantes, Esperanza no ve el suyo, mismo de un hecho providencial que lo librase de su angustiosa situación, y en el último minuto, viéndose ya definitivamente perdido, ha resuelto el conflicto del modo terrible que se conoce.

Quién sabe cuáles serán las exigencias de la mujer, cuién sabe lo poderosos que serían sus deseos de no contrariarla; quién sabe como estaría de torturado su espíritu ante la idea de que aquellos amores llenos de miserias tenían que concluir mal.

Es una hipótesis.

ACCIDENTES EN LA VIA PUBLICA

Una anciana gravemente herida

La anciana Isabel Fujar, de 68 años de edad que vive en Flores, fué embestida ayer por un carro que guiaba Manuel Urdaz, por Corrientes y ...virato.

El carro le produjo heridas graves en la cabeza.

La comisaría 9a. detuvo al carrero é hizo atender á la víctima con la Asistencia Pública.

—En la esquina de las calles Provincias Unidas y Fonrouge, Juan Salaverry conductor de un carro de lechero, se cayó del vehículo y se produjo lastimaduras en la cabeza.

La policía de la sección 38a. lo hizo curar en la Asistencia Pública.

—Al descender de un tranvía en la esquina del Paseo Colón y Venezuela, Conrado Maestropi se cayó del estribo al suelo y se produjo lastimaduras en la cabeza.

Fué curado en la Asistencia Pública.

El motorista y el guarda á cuyo cargo iba el coche, quedaron detenidos en la comisaría 2a.

—En la esquina del Paseo de Julio y Corrientes, Angel Ferrari fué á descender de un tranvía de la línea 35, en marcha; pero se cayó del estribo al suelo y se produjo una lastimadura leve en la cabeza.

Fué curado en la Asistencia Pública.

AUTOMOVIL INCENDIADO

Un "chauffeur" con quemaduras

Anoche, á las 7, en la esquina de las calles México y Solís se incendió el automóvil de 12 H. P., propiedad de don Urbano Belén, domiciliado en la calle Entre Ríos 283, y que dirigía el "chauffeur" Andrés Castelli, mientras éste llenaba de nafta el depósito.

Castelli resultó con quemaduras en la cara y manos, que le fueron curadas en la Asistencia Pública, con intervención de la comisaría 6a.

Concurrió un destacamento de bomberos, á las órdenes del teniente Lafongue, el que extinguió el incendio con arena y agua.

El automóvil, que quedó destruído en parte, vale 10.000 pesos.

Alarma de incendio — Un lastimado

En la casa Corrientes 1735, se produjo ayer una alarma de incendio, por haberse inflamado el alquitrán que contenía un tarro, que era utilizado por unos pintores.

Concurrieron el cuerpo de bomberos y la policía de la sección 5a.

Al retirarse el mayor Alurralde, se salió una rueda del tilbury y fué á rozar al transeunte Manuel Rosello, quien resultó con insignificantes equimosis en el pie izquierdo.

Los percances del trabajo

En la calle Pringles entre Humahuaca y Corrientes, una de las mulas del carro municipal que guiaba Eduardo Rodríguez, aplicó á éste una coz en la cara y le produjo lastimaduras leves que le fueron curadas en la estación sanitaria San Carlos.

—El menor de edad Juan Guelfir, que trabaja en la herrería Avellaneda 141, en circunstancias en que golpeaba con un martillo sobre una chapa de acero, fué herido levemente en el brazo izquierdo á causa de un trozo de aquélla que saltó con violencia.

Fué curado en el hospital Italiano.

Los asaltos en la calle

Mientras Juan Molla, domiciliado en la calle Pichincha 669, transitaba ayer á la madrugada por el Paseo de Julio, se le acercó un individuo que lo asió por el cuello y de un empujón lo arrojó en el zaguán de la casa señalada con el número 630, donde se encontraban un hombre y una mujer.

Entre los tres aturdieron á golpes de puño á Molla y le sustrajeron una cartera que contenía 20.30 pesos.

Cometido el hecho, los salteadores fugaron.

Molla, repuesto del susto, se trasladó á la comisaría 1a. y formuló la denuncia correspondiente.

Fallecimientos repentinos

En el Pabellón de las Rosas, en el que trabajaba como encargado de la cocina, falleció ayer repentinamente Gastón Bordenave.

La comisaría 17a. dió intervención á la Asistencia Pública.

—En la calle Santa Adelaida, frente á la estación Barracas, falleció ayer un hombre cuya identificación procura la policía de la sección 32a.

Robo en una sastrería

Anteanoche penetraron ladrones en la sastrería que don Gregorio Domingasky tiene establecida en la calle Cuyo 2096, y se llevaron mercaderías por valor de 1.000 pesos.

El damnificado denunció el robo en la comisaría 5a.

Hechos diversos

En el edificio que se construye en la calle Pavón 2750, tuvieron ayer un incidente Francisco Ferro Fontana y Antonio Pellegrini.

Resultaron los dos lastimados levemente en la cara.

La policía de la sección 20a. los detuvo, lo mismo que á Rodolfo Bonicalzi, que terció también en la contienda.

—Se encuentra detenido en la comisaría 20a. José Gil capataz de la hojalatería calle Alberti 1582. Con una maceta de madera lastimó en la cara al menor Manuel Ferreyra, después de un rambla de palabras que tuvieron por cuestiones del trabajo.

—En la calle Tres Cruces y Dueaguadero, fué lastimado en la cabeza con un rebenque por un desconocido, el sujeto Juan Berlluca.

—En la calle San Martín entre Cuyo y Cangallo, el cochero Antonio Colón, aplicó un latigazo en la cara al buzonista Joaquín Prejo.

Intervino la policía de la sección 1a.

Un balazo casual

En la casa Pedernera 175, mientras Pedro Rivas limpiaba ayer una pistola Browning, se le escapó un tiro.

El proyectil le rozó el costado izquierdo del cuerpo y le produjo una herida leve.

Faroles secuestrados

El inspector Venturino, de la sección 23a. en la casa de compraventa establecida en la calle Cuyo 1493, secuestró ayer dos de los cinco faroles de automóvil que le fueron sustraídos días atrás á don Francisco L. Raffo.

Cuentos del tío

Don José Basallo, denunció en la comisaría 28a. que en la esquina de Antofagasta y Los Patos, dos desconocidos lo habían estafado por medio del cuento del tío en la suma de 1.605 pesos.

—En el Parque Colón, dos cuenteros lo estafaron en 180 pesos á Matías Reverí.

El damnificado hizo la denuncia en la comisaría 32a.

Loco peligroso

La comisaría 27a. detuvo anoche en Cabildo y Arredondo á Natalio Biffi.

Este hombre parece que desde hace tiempo se halla con sus facultades mentales alteradas.

Ayer se hallaba sobre excitado y defendiéndose de enemigos invisibles, cuando á raíz disparos de revólver. Afortunadamente los proyectiles se perdieron en el vacío.

Presunto demente

Se encuentra detenido en la comisaría 14a. porque se presume que tiene las facultades mentales alteradas, José Amicone.

Defraudaciones

Don Eduardo Ferrari hizo detener por la comisaría 19a. á un dependiente suyo á quien acusa de haberle efectuado una defraudación cuya suma excede de 300 pesos.

Robos y hurtos

A Enrique Rivera le sustrajeron ayer de su casa Villarino 66, dinero y alhajas por valor de 185 pesos.

Denunció el hurto en la comisaría 30a.

—A don Santos Valiente le han sustraído dinero y ropas por valor de 200 pesos de su domicilio Avenida de Mayo 624. Es autora del hurto una sirvienta que se encuentra detenida.

—Del escritorio del señor Leopoldo P. Díaz en la casa Reconquista 268 le sustrajeron ayer á la mañana una máquina de escribir de un valor de 250 pesos. Para cometer el delito fué violentado un armario.

Se presume que son los mismos ladrones los que han sustraído otros objetos á los señores José Roma, Alfredo Martín y W. Ker Jordan que habitan en la misma casa.

PROVINCIA DE BUENOS AIRES

SECUESTRO DE CUEROS

(Por telégrafo)

Bolívar, Mayo 3—Hoy procedió la policía á hacer una revisión de los cueros depositados en la casa de comercio de don Ramón Tuya.

Como no pudiera dicho comerciante justificar la propiedad de aquéllos, la policía retiró 400 cueros lanares y 32 vacunos.

Se iba á proceder al retiro de 70 cueros vacunos más y 500 y tantos lanares, que están en las mismas condiciones de los anteriores, cuando el mencionado comerciante se presentó con el escribano Cobeñas formulando protesta por la actitud de la policía y pretendió hacer constar que ésta cometía abuso de autoridad.

Se me informa que la policía procedió á la revisión de los cueros y á su secuestro, con consentimiento del comerciante referido, cuya autorización fué dada ante dos testigos.

En vista de tal actitud el oficial Rodríguez, que procedía por orden superior, se retiró dejando rodeado de vigilancia la casa de Tuya.

La policía espera la orden de allanamiento solicitada al juez del crimen para proceder.

Se me informa que los cueros secuestrados y los que quedan por secuestrar son todos frescos y pert

...ones con los ...ado con el ...ellos habían conti... ...venta de pan á los hos... ...dido á nuevas órdenes ... la Intendencia Munici...

...estudia en el caso la cues... ...los demandados están obli... ...a hacer participar á los acre... ...de las ventajas que pueden ha... ...ocido después del 1o de Ene... ...1910, esto es si el contrato se ... en sus efectos ó si terminó ... fecha.

...ntencia declara que el contra... ...mayo en la fecha aludida, por ... rechaza la demanda, con co...

PROCESO CONTRA UN EX SOCIO

La Cámara de lo Criminal y lo Co... ...ha confirmado la pena de un ... ...dos meses de prisión que aplicó ... ...doctor Madero á Luis P. Vig... ...argentino, de 29 años de edad, ...tero, comerciante, acusado de de... ...dación.

Consta en la causa que entre Ernes... ...Mendy, Nathan Minsk y el acusado ... formó una sociedad comercial pa... ...explotar una fábrica de coronas fú... ...bres. Resuelta la liquidación de ella, ...ucio Mendy se hizo cargo del ac... ...vo y pasivo, y los otros quedaron ... ...bligados á prestar su concurso per... ...sonal cuando fuese solicitado por el ... liquidador.

Pero, durante la liquidación, Vig... ...ario sacó mercaderías de la casa y las ... ...transportó á otro local sin consenti... ...miento de sus socios. Luego hizo uso, ...para gastos personales, de dinero que ... ...tenía en depósito la sociedad, en el ... Banco Español, á cuyo efecto libró un ... cheque á dicho establecimiento con ... la firma social.

En razón del poco valor de lo de... ...fraudado, la Cámara considera que la ... pena impuesta es la que corresponde ... en el caso.

Asuntos comerciales

Se reunieron ayer, en el juzgado de comercio del doctor Castillo, los acreedores de la razón social Caso hermanos, propietaria de la joyería establecida en la calle Montes de Oca número 1783.

La propuesta de concordato de un 30 por ciento á tres, seis y doce meses de plazo, sin garantía, fué rechazada, y como no hubo propuesta de adjudicación de bienes, quedó iniciado el juicio de quiebra nombrándose síndico liquidador á don Alfredo Guizandes.

El contador don Ramón García, en el informe presentado al juez, dice que la conducta de los deudores es culpable. Estima el activo en 76.289.84 pesos y el pasivo en 87.811.46.

La junta reguló en 1.400 pesos los honorarios del contador.

—Ante el juzgado del doctor Casares, secretaría del doctor Victorica se presentó ayer don Ruperto Castillo, establecido con casa de confecciones y de venta de trajes para ... ...nos, en la calle Maipú 294, para pedir reunión de acreedores.

He aquí un detalle del balance presentado:

Activo: caja 200.05; propiedades 3.579.17; muebles 5.089.91; mercaderías 48.800; cuentas corrientes 3.869.50; contrato de locación? 2.000; documentos á cobrar 1.137.43; títulos 300 oro y 200 papel; déficit emanado del concordato que el deudor efectuó en el año anterior, 27.210; ganancias y pérdidas 5.262.09 oro y 5.431.89. Total oro 8.562.09 y papel $ 98.418.05. Pasivo pesos oro 8.562.09 y papel 98.418.05.

—Don José Sangiovanni, establecido con negocio de sastrería en la calle Belgrano 3014, se presentó ayer en el juzgado del doctor Casares, secretaría del doctor Victorica, para pedir que se le declare en estado de quiebra.

El balance que acompaña acusa un activo de 6.406.90 pesos para responder á un pasivo de 6.675.50.

—El juez doctor Pico confirmó ayer la regulación de 1.200 pesos hecha al síndico liquidador del concurso de D. Figari y Compañía, y que fué apelada por considerarla baja.

Por lesiones

Ha sido confirmada por la Cámara de lo Criminal la sentencia del juez doctor Madero, que impuso cinco años de penitenciaría á Juan Fragano, italiano, de 30 años de edad, viudo, acusado de disparo de arma de fuego y lesiones.

Cuestión sobre posesión

Iniciada la sucesión del presbítero don Diego Cazanave Barbé, y corridos los trámites legales, se mandó judicialmente dar posesión de un terreno de propiedad del causante, situado en Merlo, detrás de la iglesia, al heredero instituido, que lo era el Colegio San José.

Después de tomada la posesión, se presentó al juez don Martín Báez, solicitando que se dejara sin efecto el acto de la posesión por ser él poseedor del terreno desde más de 30 años, pedido que el juez rechazó, por no ser parte en el juicio el peticionante.

Apelada esa resolución, la Cámara declaró que no existía disposición legal que impidiera al recurrente hacer valer sus derechos en juicio, por lo que revocó la resolución recurrida.

Seguido nuevamente un juicio ordinario por Báez para probar su posesión treintenaria, ó más bien dicho, para insistir en que se anulara el acto de la posesión dada al Colegio San José, el juez de lo civil, doctor González del Solar, ha dictado una extensa sentencia resolviendo la cuestión.

Dice que el actor no es parte en la testamentaría del presbítero Cazanave Barbé, por lo que no puede deducir recursos sobre revocatoria y nulidad, que sólo pueden hacer los que son parte y que, por otra parte, no ha probado ser dueño ni poseedor del terreno en cuestión, razones por las que resuelve no hacer lugar á los recursos interpuestos, con especial condenación en costas.

Profesionales del delito condenados

Ha sido confirmado por la Cámara de lo Criminal y Comercial, el fallo del juez doctor Veyga, que impuso cinco años de penitenciaría á Eduardo Moreno ó Juan Casores ó José Casores ó Pérez (a) Dos de Cazadores, argentino, de 23 años de edad, soltero, y Andrés Macías ó Manuel García ó Antonio Beneditto ó Manuel Sánchez (a) Manolo, argentino, de 22 años de edad, soltero, procesados por hurto.

Los acusados fueron sorprendidos ocultos dentro de una pequeña habitación del inquilinato situado en la calle Bolívar 568, en la madrugada del 5 de Enero de 1909, y se encontró en su poder un reloj con cadena, cuatro billetes de un peso y una fosforera, objetos que pertenecían á Manuel Muñiz y Aurelio Prado, inquilinos de la casa.

El juez tuvo en cuenta, para aplicar la pena aludida, que dichos delincuentes, de antecedentes detestables, se valieron de ganzúa para penetrar en la casa, y computó asimismo la concurrencia de las agravantes de pluralidad de autores del hecho, de haber sido éste cometido de noche y la de reincidencia.

Causas criminales

El juez doctor Vázquez resolvió la causa seguida á Joaquín Rodríguez acusado de hurto simple, condenándole á un año de prisión.

—El fiscal doctor Beltrán ha presentado su acusación en los procesos siguientes:

Esteban Monasterio, acusado de disparo de arma de fuego; solicita la pena de un año de prisión.

Fernando Bonapelche, acusado de hurto; solicita dos años de penitenciaría.

Abel Fernández y Miguel Suárez, acusados de disparo de arma de fuego y agresión; solicita un año de prisión para el primero y seis meses de arresto para el segundo.

—El juez doctor Obligado ha fallado los procesos siguientes:

Victorio Bellotti, por hurto, condenándole á tres meses de arresto; Francisco Morano, por lesiones, tres meses; sobresee provisoriamente en la causa de Antonio Judicieh.

—Por la secretaría de Díaz Romero, el juez doctor Argerich ha dictado auto sobreseimiento provisional en las causas de Andrés Fiocchio, Juan Bautista Pozzasiglio y Wenceslao Valdorini.

NOTICIAS MUNICIPALES

Los carruajes y sus tarifas

Como resultado de las conferencias celebradas entre algunos concejales y los señores Iturbe y Berro Madero, secretario de obras públicas é inspector general de la Intendencia, respectivamente, el Intendente, señor Güiraldes remitirá en breve una nota al Concejo Deliberante, para dar cuenta de lo tratado en las entrevistas celebradas con los representantes del gremio de cocheros é indicar lo que á su juicio sea menester resolver.

La venta de diarios

Con motivo de una solicitud de autorización para celebrar un contrato entre la empresa Anglo-Argentina y un particular, sobre exclusividad de la venta de diarios en los coches de tranvía, el inspector general produjo ayer un extenso informe.

En síntesis, dice el señor Berro Madero que la prohibición que establece la ordenanza pertinente, sobre venta de artículos ó distribución de avisos en el interior de los tranvías, no alcanza á los diarios, desde el momento en que éstos representan un exponente de cultura y tienen por principal objetivo la difusión de las ideas y de los hechos que en el mundo ocurren diariamente.

Cree, sin embargo, el inspector general, que esta solicitud, previo dictamen del asesor legal, debe ser remitida á la consideración del Concejo Deliberante y dar motivo á la sanción de una ordenanza especial.

Pavimentos en mal estado

A fin de que se dé al departamento de obras públicas la intervención que le corresponde, la inspección general comunicó ayer á la Intendencia el mal estado en que se encuentra el pavimento de las calles Venezuela, de Defensa á Piedras; Moreno, de Piedras á Balcarce; Chile, de Piedras, á Paseo Colón; Solís, entre Venezuela y México; Carlos Calvo, de Alberti á Saavedra; Humberto I, de Saavedra á Alberti; Paraguay, entre Suipacha y Carlos Pellegrini, y Cerrito, entre Juncal y Arenales.

Homenaje á Rivadavia

De acuerdo con una iniciativa del señor Alberto Rovero, alto empleado municipal, la Intendencia ha prestado su autorización para que se tribute un homenaje á la memoria de don Bernardino Rivadavia.

Para tal fin se procederá á la fundición de una gran placa de bronce con el retrato del prócer y una leyenda de circunstancias, la que será colocada en uno de los paños del frontis de la casa municipal, con frente á la Avenida de Mayo.

La placa será costeada por suscripción entre los empleados municipales, y su diseño será ejecutado por el escultor señor Torcuato Tasso.

Asilo para menesterosos

La Intendencia Municipal ha encomendado al subintendente de Boca y Barracas, señor Capdevila, que busque en su sección un local apropiado para instalar un asilo para menesterosos, desde el cual, todos aquellos vagabundos recogidos en la vía pública serían destinados al hospital de crónicos, á las casas de salud, á los hospitales vecinales ó á trabajar en alguna obra municipal, según que sean ellos enfermos ó aptos para el trabajo.

Pavimentación

Ha sido aprobado el contrato celebrado por los vecinos de la calle Uriarte entre Nicaragua y Guatemala, con un empresario particular, para la pavimentación de esa calle con adoquines de granito al precio de pesos 16.92 el metro cuadrado.

Cierre de un inquilinato

Por razones de higiene, la inspección general ha pedido á la Intendencia la clausura del inquilinato ubicado en la calle Juncal 2174.

PUERTOS, ADUANAS É IMPUESTOS

Recaudación

La aduana de la capital ha recaudado en el día de ayer, por conceptos de derechos de importación etc., la cantidad de pesos 852.748.73 moneda nacional y pesos 11.381,76 oro.

Desde el 1o. de Enero hasta la fecha se han recaudado por iguales conceptos pesos 54.736.210.43 moneda nacional y 1.132.428.34 pesos oro.

Movimiento del puerto

Durante el día de ayer 32 vapores han efectuado operaciones de carga en el puerto de la capital 2 allan y 2 en la rada.

En la actualidad hay capacidad en los depósitos fiscales para 45.200 cascos y para 37.230 toneladas de mercaderías en general.

Cargamentos embargados

Por disposición del juez doctor Urdinarrain se ha trabado embargo en los cargamentos que conducen los vapores "León XIII" y "Savoia".

Para poder retirar las mercaderías de la aduana, es indispensable que los interesados hagan poner en sus despachos el conforme por los agentes de dicho buque, sin cuyo requisito no se dará curso á los manifiestos.

CENTROS SOCIALES

FIESTAS PARA HOY

NUEVOS PREPARATIVOS

Hoy celebrarán fiestas el Orfeón España, tertulia familiar, en la Sociedad Italiana de Belgrano, Cabildo 2366, y El Ombú, baile, en la Joven Italia, Nueva Granada 730.

UNION PELOTARIS — La comisión directiva ha resuelto en su última reunión ofrecer un banquete á su secretario, señor José Rudrizzani, que tendrá lugar mañana.

ORFEON ARGENTINO DEL SUR — Mañana celebrará una "matinée", en los salones del Operal Italiani.

También anuncia para el 15 otra "matinée", en el mismo salón.

LOS DESPRECIADOS UNIDOS — Ha convocado á todos sus miembros á la reunión general de mañana que tendrá lugar el domingo próximo, á las 8 de la noche, en la secretaría Bogotá 219

LOS ENAMORADOS DEL ARTE — Para el 14 del corriente anuncia una función y baile de gala que se llevará á cabo en los salones de la Fraternal Militare.

Componen el programa de la fiesta el drama "La noche del forastero", la leyenda criolla "Para los gauchos, querencia" y la farsa cómica "Un muerto vivo".

Terminará la velada con un baile familiar.

REFLEJO ARGENTINO — Este centro prepara una fiesta que tendrá lugar el 4 de Junio próximo, en el local de la sociedad José Verdi, donde se pondrá en escena "En el seno de la muerte" y "La casa de campo".

CULTO CATOLICO

Novena del Espíritu Santo—En el Sagrado Corazón—Iglesia de las Victorias—Futuro Católico de estudiantes—Cultos del día.

En la iglesia parroquia de San Ignacio, comenzará mañana en la misa de las 8 a. m., el rezo de la novena del Espíritu Santo. A las 10 de la mañana habrá misa cantada con exposición y en seguida se expondrá el Santísimo hasta el mediodía, hora en que se cantará la "nona".

—En la iglesia del Sagrado Corazón de Jesús se dirá hoy á las 9 a. m. un funeral por el alma de la señora Teodolina P. de Alvear, bienhechora de la obra del Buen Pastor.

—En la iglesia de las Victorias se darán misas mañana desde las 5 hasta las 10 30 a. m.

—En el local del Círculo Central de Obreros Junín 1063 se celebrará el sábado próximo á las 8.30 p. m. una reunión de los jóvenes universitarios adherentes á la peregrinación que se realizará el día 15 del corriente mes.

Invita á esta reunión el Centro Católico de estudiantes.

—Apostolado de la Oración—Mayo 4—Santa Mónica, viuda—El cuidado por la salvación de su hijo—Por las madres desconsoladas

—Cuarenta Horas—San Juan Evangelista.

INFORMACIONES UTILES

CALENDARIO

Calendario gregoriano—Mayo 4 — Festividades católicas: Santa Mónica.

Id ortodoxo—21 de Abril—Anesimo.

Id israelita—25 de Nisan de 5670.

Id mahometano—23 de Rabi II 1328.

DEPORTIVAS

Por un corner, en ningún caso puede estar un jugador off side.

—Todos aquellos aficionados que tomen parte en una prueba donde como recompensa se haya inatribuido un premio en dinero, pasan á la categoría de profesionales.

—De un penalty kick puede haber off side.

—Si un goal keaper al tomar la pelota, en un goal kick, hace de manera que la pelota franquee su propia valla el referée debe conceder al bando contrario un corner.

—Para considerarse válido el goal, es necesario que todo el volumen de la pelota haya franqueado la valla.

—Si la pelota pega en el interior del travesaño de la valla y rebota al field, no es goal.

—Contra el goal keaper se puede conceder un penalty, siempre que aquél hubiera cometido un faul.

—Todo referée para actuar en un partido oficial, deberá someterse á un examen previo en la secretaría de la Asociación Argentina de Football, Perú 142.

VARIAS

Jauruguiberry Jean Bernard, marino francés, nació en Bayona, el 3 de Febrero de 1815 y falleció en París el 21 de Octubre de 1887. Ingresó en la escuela naval en 1831, distinguiéndose más tarde en las guerras de Crimea, Cochinchina y China; ascendió á capitán de navío en 1860; gobernador del Senegal y contralmirante en 1869. Durante la invasión alemana tuvo á su cargo la organización de la defensa de las líneas de Carentan, y en Noviembre, se le designó, comandante de la primera división del 10o. cuerpo que á las órdenes de Chanzy, se distinguió en Coulmiers, en Villepion y en Patay. En Enero de 1871 fué ascendido á vicealmirante, conduciéndose brillantemente en la batalla de Mans.

Elegido diputado á la asamblea nacional en los Bajos Pirineos, renunció en Diciembre de 1871, al ser designado prefecto general del puerto de Toulón. Más tarde presidió la comisión de construcciones de la marina, comandó la escuadra de evoluciones y fué ministro de Marina (1879-1880).

Desde el año 1879 fué elegido senador inamovible.

—La emisión de estampillas que, para conmemorar el centenario ha puesto en circulación la dirección general de correos y telégrafos, será válida durante todo el corriente mes.

FECHAS HISTORICAS

4 de Mayo

1493—Donación del Nuevo Mundo—El papa Alejandro VI expide la famosa bula por la que se adjudica á los reyes de Castilla y de León el soberano imperio y principado de las Indias Occidentales.

1662—Escudo del Rosario—La municipalidad del Rosario adopta su escudo de armas.

1865—Combate de Aratá—Los paraguayos atacan á una columna aliada que marchaba á ocupar el Chaco. El ataque se lleva por el flanco que ocupaban los brasileños, quienes se baten valerosamente y rechazan al enemigo.

1873—Sitio del Paraná—Las fuerzas de López Jordán, al mando de Leiva, ponen sitio á la ciudad del Paraná.

BOLETIN DEL DIA

Servicio general de correspondencia

Se despachará correspondencia:

El 5 á las 10 a. m. para Europa en el "Cap Blanco" (sin alcance), y á las 11 a. m., para Brasil, Tenerife y Europa, en el "Ravenna" (sin alcance); y el 6 á las 3 a. m. para Brasil y Europa, en los vapores "Nile" y "Atlantique" (con alcance hasta las 3 p. m.), y á las 3 p. m., para Brasil y Europa en el "Oriana".

—Se distribuirá correspondencia:

El 6, de Europa y Canarias, en el "Savoia", hasta el 16 de Abril; y de Europa y Brasil en el "Asturias", con fechas hasta el 17 de Abril.

Por la madre infortunada

Hemos recibido nuevas donaciones en favor de la madre infortunada. Sólo publicaremos los nombres de las personas que las entregan y omitiremos los que figuren en las listas.

Esta noche tendrá lugar en el salón del Círculo de Obreros de Barracas una velada literario-musical en su beneficio.

Los empleados del ferrocarril Central de Buenos Aires, remiten la suma de pesos 45.50; los niños José y Antonio Ruiz, han entregado una lista con la cantidad de pesos 11.20; A. I., (de Bahía Blanca), 1 peso y Juan Bautista Vigne, 5 pesos; los alumnos de la escuela número 1 de Mercedes (Buenos Aires) y los del instituto N. Lowe de la misma ciudad, remiten la cantidad de pesos 13; los alumnos varones de la clase nocturna musical de LA PRENSA entregaron la suma de 17 pesos.

Para otra madre desalojada

Para la señora Ortiz de Larrosa, domiciliada en la calle 24 de Noviembre 635, varios empleados de la dirección de puentes y caminos, nos remiten la cantidad de pesos 4.50. La referida señora ha sido desalojada de la pieza que ocupaba, por orden de la justicia de paz.

Masonería

Esta noche, á las 8, se realizará en el templo masónico de la calle Viamonte 1677, una "tenida magna" de iniciación de profanos, organizada por la logia Primavera.

Personería jurídica

Se ha concedido personería jurídica al Instituto Benévolo Educacionista y Misionero de San Pablo.

Sociedades anónimas

Han sido autorizadas para funcionar con carácter de anónimas las siguientes sociedades.

Exposiciones Internacionales, Banco Económico Argentino, Banco Edificador del Plata, y Sociedad Ganadera Agrícola La Salamanca.

BOLSA, BANCA Y NEGOCIOS

OPERACIONES DE AYER

El valor de $ 100 en oro en la Caja de Conversión es de 227.27 m/nacional.

1 argentina (5 $ oro) vale	$	11.36 m/n	
1 peso moneda nacional vale	"	0.44	oro
1 libra esterlina (a 5.01 oro)	"	11.45	m/n
1 moneda de 20 francos (a 4 oro)	"	9.09	"
1 alfonsino (5 $ oro)	"	11.36	"
100 liras (20 $ oro)	"	45.45	"
100 marcos ($ 24.70 oro)	"	56.18	"

NEGOCIOS DE TITULOS

Siguen en calma los negocios de títulos. Las operaciones del día fueron poco importantes. Los precios, en la mayoría de lo cotizado, tuvieron tendencia de alza.

La cédula argentina subió 10 centavos, de 101.10 á 101.20; la serie J subió 50 centavos, de 100.50 á 101, la serie L subió 10 centavos, de 202.40 á 102.50; el 6 por ciento de Buenos Aires subió 10 centavos, de 98.90 á 98.80; el 5 por ciento argentino subió 20 centavos, de 99 á 99.20; los bonos municipales de pavimentación bajaron 20 centavos, de 90 á 89.80, las acciones de la Sociedad General Pobladora subieron 50 centavos, de 47 á 47.50; las del Banco de Galicia subieron 50 centavos, de 137.50 á 138; las de los Quebrachales Chaqueños subieron cuatro puntos, de 76 á 80, las del Banco de la Provincia subieron 2 1|2 puntos, de 217.50 á 220, las del Banco del Comercio subieron 50 centavos, de 25.50 á 26; las de los Quebrachales Fusionados subieron 50 centavos, de 68.70 á 69.20, las de Catalinas bajaron 10 centavos, de 12.50 á 12.40; las del Trust del Alto Paraguay subieron 15 centavos, de 2.20 á 2.45, las de la Compañía de Electricidad de Junín bajaron tres puntos, de 78 á 75, las del Frigorífico Argentino bajaron 5 puntos, de 80 á 75, y las de Los Bayos subieron 50 centavos, de 1 á 1.50.

PRIMERA RUEDA

Cédula argentina contado, 20.000 á 102.20; 107.000 á 101.20. Total, 127.000. Mayo 4, 10.000 á 102.20, 10.000 á 102.30; 15.000 á 102.20. Total, 35.000.

Cédulas nacionales, serie L, contado, 9.000 á 102.50; serie K contado, 47.000 á 97.

Deuda Buenos Aires, 6 por ciento, segunda serie, contado, 5.000 á 98.80. Mayo 4, 5.000 á 98.80.

5 por ciento argentino, contado, 35.000 á 98.20.

Bonos municipales de pavimentación, contado, 21.900 á 89.80.

Sociedad General Pobladora, contado, 100 á 47.50. Fin mes, 100 á 48.

Banco Popular Italiano, contado, 50 á 129.

Banco de Galicia, Mayo 4, 500 á 138.

Catalinas (oro), fin de mes, 1.300 á 12.75, 500 á 12.70. Total, 1.800.

Quebrachales, Chaqueños, Mayo 4, 100 á 80.

Banco Español, contado, 100 á 246.

Banco de la Provincia, contado, 80 á 220. Fin de mes, 50 á 221.

Banco del Comercio, contado, 100 á 26.

Quebrachales Fusionados, contado, 200 á 69.50; 100 á 69.20; 200 á 69.30; 300 á 69.50. Total, 800. Mayo 4, 100 á 69.30. Fin de mes, 200 á 69.40; 500 á 70; 400 á 70.20; 400 á 69.50. Total, 1.300. Fin de Julio, 400 á 70.20.

Trust del Alto Paraguay, (oro), contado, 400 á 2.30; 2.000 á 2.20; 200 á 2.25; 500 á 2.15. Total, 3.500. Mayo 4, 500 á 2.50. Fin de mes, 1.200 á 2.20.

SEGUNDA RUEDA

Cédula argentina, Mayo 4, 106.000 á 103.20; 80.000 á 103.10; 5.000 á 102.20. Total, 174.000.

Cédulas nacionales, serie J, Mayo 4, 56.000 á 101; serie L, Mayo 4, 2.500 á 102.50.

Compañía de Electricidad de Junín, Mayo 4, 30 á 75.

Banco Francés (oro), Mayo 4, 20 á 173.

Frigorífico Argentino, Mayo 4, 130 á 75.

Banco del Comercio, Mayo 4, 100 á 26.

Los Bayos, Mayo 4, 400 á 1.50.

Catalinas (oro) Mayo 4, 500 á 12.50; 200 á 12.40. Total, 700. Fin de mes, 2.000 á 12.50; 1.500 á 12.40; 1.600 á 12.40. Total, 5.000.

Quebrachales Fusionados, Mayo 4, 100 á 69; 100 á 69.20. Total, 200. Fin de mes, 1.000 á 69.50; 200 á 69.30; 500 á 69.70. Total, 1.700.

Sociedad General Pobladora, fin de mes, 100 á 48.20.

LETRAS Y CAMBIOS

La oferta de letras se reduciría, y por consecuencia los negocios realizados fueron de poca importancia. En los tipos no hay variación.

La cotización del día fué: letras á 90 días sobre Londres, á 48 1|8; sobre París, á 5.04; sobre Amberes, 5.06 1|2; sobre Hamburgo, á 2.09 3|4, y sobre Río de Janeiro, 15.300 reis por libra esterlina.

Cambio bancario á noventa días pago en oro:

BANCOS	Inglaterra	Francia	Alemania	Italia	Suiza
B.Nación	47 7/8	5.01	4.08	5.03 1/2	5.35
Londres	47 7/8	5.00	4.07	—	—
Provincia	47 15/16	5.02 1/2	4.06	5.03 1/2	5.35
Italia	47 15/16	5.02	4.08 1/2	5.04	5.32
Español	47 15/16	5.02 1/2	4.08	5.03 1/2	5.34
Francés	47 7/8	5.02	4.08	5.04	5.35
Alemán	47 7/8	5.02 1/2	4.08 1/2	5.04	5.33
Galicia	47 5 8	5.01 3/4	4.08	5.04	5.34
Brasil	47 7/8	5.02	4.08	—	—
Ang. A.	47 7/8	5.02	4.09 1/2	5.04	5.36
Pop Esp	48 3/16	5.03	4.11	5.05	5.41

Por cable se gira: Londres, 47 5|16, y París, 4.87.

Los tipos de cambio anotados en el cuadro adjunto son suministrados por los respectivos Bancos.

El Banco de la Nación gira en pequeñas letras, á la vista, sobre Inglaterra, á 47 y 3|8; sobre Francia, á 4.98; sobre Italia, á 5 1|2; sobre España, á 5.30.

DESCUENTO BANCARIO

La buena demanda en los descuentos no disminuye, ni hay variación en la tasa bancaria, que sigue de 5 3|4 á 6 1|2 por ciento al año en los pagarés de comercio, y de 6 1|2 á 7 por ciento en las letras de particulares.

CAJA DE CONVERSION

Movimiento del día: Entrada, $ 2.407.68, y salida, $ 18.864.40. Existencia en caja, pesos 196.342.348.37.

VALOR DE LA PROPIEDAD

DIRECCION DE RENTAS

La Dirección de Rentas de la Nación ha intervenido en la escrituración de las siguientes ventas de propiedades:

Calle 1632|50, 8 por 15, en 200.600 pesos; Santa Fe 3370|2, de 7 por 37, altos, en 50.000 pesos; Santa Fe 4390 esquina Darregueira, de 13 por 43 3 piezas en 38.200 pesos; Triunvirato 879|81, de 8 por 50. 8 piezas, en 30.000 pesos; Balcarce 1346, de 10 por 35, en 23.186 pesos; Ayacucho 1332, de 9 por 15, en 20.000 pesos; Talcahuano 1032, de 8 por 32. 10 piezas, en 75.000 pesos; Castelli 265|77 de 17 por 48, en 71.468 pesos; Méjico 2936, de 9 por 39. 8 piezas, en 40.000 pesos; Rivadavia 3866|80, de 26 por 80, 1 pieza, en 160.000 pesos, Cevallos 1258-74, de 26 por 57, altos, en 102.500 pesos. Varios lotes de terrenos vendidos en 391.000 pesos.

V. S. LOBATO y Cía.

La propiedad calle Florida 578 y 580, que mide 8.61 metros por 53.25 metros, vendida en remate el 14 de Abril próximo pasado, al señor Arturo Rosa, quien la adquirió para don Santiago Corti, en pesos 232.000, ha sido revendida por nuestro intermedio al señor Juan Gallegos, Maipú 777 en 240.000 $ ó sea á razón de 553.33 pesos el metro cuadrado.

RODOLFO COLLET

En Miramar, manzana G de la chacra 152 y manzana J de la 156, divididas en 48 lotes en 80 mensualidades se vendieron 38 lotes de $ 5.50 á 8 la mensualidad; sale el metro cuadrado á $ 1.40. Compradores, señores Martín Etcheverry, José Alió José Basco, Dámaso B. Moyano, N. A. Dorsen, Angel Casanelle, Luisa A. Fabre.

Importan (seis) unas 18.250 pesos.

CORVERA Y PERALTA MARTINEZ

Campo en Córdoba, 1.353 hectáreas, 04 áreas y 02 centiáreas parte del establecimiento Los Sauces á 3 leguas al S. de la estación Río Bamba, F. C. P. á seis leguas de Labouleye y á 7 al NE. de la estación Joyita, del mismo ferrocarril, vendido en 2 lotes compuesto de 676 hectáreas 52 áreas y 01 centiáreas, cada uno, á razón de 83 pesos la hectárea, ó sean 112.302.34 pesos. Comprador, de los 2 lotes el señor Adolfo A. Ruiz.

PRODUCTOS AGROPECUARIOS

MERCADO A TERMINO DE CEREALES

COTIZACIONES DE LA COMISION DE LA BOLSA

Primera rueda

Trigo—Julio, 2.400 toneladas, $ 8.50, disponible; 400 id. 8.51 id.

Lino—Mayo, 200 toneladas, $ 17.20, disponible; Julio 400 id. 17.70 id; 400 id. 17.74 id. 200 id. 17.75 id; 100 id. 17.72 id.

Segunda rueda

Trigo—Mayo, 400 toneladas, $ 8.70, disponible; Julio, 400 id, 8.80 id; 600 id. 8.76 id. 1.400 id. 8.78 id; 200 id. 8.79 id.

Maíz—Julio, 400 toneladas, $ 5.48, disponible.

Lino—Julio, 200 toneladas, $ 17.85, disponible; 200 id. 17.80 id; 200 id. 17.75 id.

Precios de liquidación

Trigo—Mayo, $ 8.70, disponible, y 8.55, ríos; Junio, $ 70, disponible; Julio, 8.75.

Maíz Mayo, $ 5.75, disponible, y 5.50, ríos; Junio, 5.50, disponible, y 5.40, ríos; Julio, 5.50, disponible, y 5.40, ríos.

Lino—Mayo, $ 17.20, disponible; Junio, 17.45, disponible; Julio, 17.70, disponible.

COTIZACION DE CEREALES

Trigo barletta, $ 8.55; trigo de pan, pesos 8.15, trigo, en Bahía Blanca, 8.35; avena, 47 kilogramos $ 4.00; lino, 4 por ciento, 16.55; maíz amarillo, nuevo, 5.05; tolerancia en el alpiste por descascarado y roto 7 por ciento; tolerancia en el lino manchado, 3 1|2 por ciento.

EXPORTACION DE PRODUCTOS DEL PAIS

Por el puerto de la capital fueron exportados durante el día de ayer, los productos siguientes:

Para Rotterdam: 1.032 cascos de sebo con 210.961 kilos, 449 bolsas de lino con 32.871 kilos.

Para Lisboa: 410 cascos sebo con 80.779 kilos.

Para Amberes: 9.744 bolsas de lino con 573.000 kilos.

Para Liverpool: 600 cascos de sebo con 115.911 kilos 594 bolsas de cáscara con 30.116 kilos.

Para Río de Janeiro: 1.220 canastos de fruta con 25.388 kilos, 12 cascos de sebo con 2.075 kilos, 25.000 bolsas de trigo con 1.545.000 kilos, 500 bolsas de alpiste con 30.000 kilos.

Para Santos: 250 canastos frutas con 6.940 kilos

Para San LuisRódano: trigo á granel 1.200.000 kilos, 4.753 bolsas de trigo con 200.000 kilos.

Para Copenhague: 150 cascos de sebo con 25.329 kilos.

Para Bremen: 4.343 bolsas de lino con 247.706 kilos.

Para Hair: 1.192 bolsas de trigo con 60.000 kilos trigo á granel 3.000.000 de kilos 7.468 bolsas de lino con 454.000 kilos avena á granel 855.000 kilos, 2.122 bolsas de maíz con 137.493 kilos.

BOLSA DE CEREALES

Han entrado en el mercado del Once, 17.500 bolsas trigo, 10.908 id maíz, 1.634 id lino 642 id nabo, 785 id avena, 352 id cebada, 257 id harina, 35 id ray grass, pasto 2.916 fardos grandes y 1.245 id chicos

Ventas de ayer

Trigo barletto—210 bolsas superior á pesos 8.50 y 200 id regular á 8.70.

Maíz moreché—150 bolsas viejo á $ 5.20, 300 á 5.30

Semilla de lino—200 bolsas en el Once á $ 16.50 611 á 16.30, 275 á 16, 590 á 15, 151 id en Central á 16.40.

Maíz colorado—120 bolsas nuevo en Sola á $ 5.10

Semilla de nabo—90 bolsas en el Once á $ 11.

Cebada—400 bolsas en el Once á $ 5.40.

Pasto—De $ 25 á 44.

Maíz amarillo—300 bolsas viejo á $ 5, 150 á 5, 100 á 5.10, 600 á 5.10, 150 á 5, 280 á 5.90, 200 á 5.90, 300 á 5.80, 600 á 5.70, 600 á 5.80, 400 id nuevo á 5.35, 400 á 5.60

Avena—497 bolsas en el Once á $ 4.35, 1.188 id en Sola á 4.70, 2.650 id en el Riachuelo á 4.70.

MERCADO CENTRAL DE FRUTOS

LAS OPERACIONES DE AYER

Entraron en este mercado 139 vagones con los siguientes frutos: 30.260 kilos de lana, 3.191 atados de cueros lanares, 5.259 cueros vacunos, 576 id de potro, 8 atados de cueros varios, 58 bultos de cerda, 3 id de pluma, 144 cascos de grasa.

Ventas de ayer

Lanares estación consumo—15.000 kilos á $ 0.45, 0.52, 0.60, 0.58, 0.56, 0.55, 0.54, 0.53, 0.50, 22.000 id. superiores á 0.45, 0.42, 0.40, 0.38, 0.39, 0.41, 0.34, 0.35, 0.36, 0.40; 200 id. merecino á 0.30, 0.29. Vacunos—2.200 cueros á $ 11.80, 11.70, 11.60, 11.50, 11.40, 11.30, 11.20, 11.10, 11. Becerros—800 cueros á $ 10, 9.80, 9.70, 9.60.

Nonatos—720 cueros á $ 8, 8.80, 8.70, 8.60.

Grasa—67 cascos á 2.87, 2.80, 2.75, 2.70, 2.65.

Potros—610 cueros á $ 5, 4.80, 4.70, 4.60, 4.50.

Cerda—2.500 kilos á $ 15.50, 15, 14.50, 14, 13.50, 13, 12.50, 12, 11.

Colas—360 kilos á $ 17.50.

MERCADO DE LINIERS

Entraron en este mercado 9.183 animales á la siguiente consignación:

Consignatarios	Remitentes	Procedencias	A'los
S., Lalor y B.	Cavanagh	Córdoba	31
"	Olmos	"	100
"	Gusmino	9 de Julio	66
Crotto é hijos	Hernet	Las Flores	102
J. Anasagasti	Borasch	G. Pinto	94
"	Borgoso	M. Paz	53
Lynch y Cía.	Fuertredón	Los Toldos	44
G. Almanza	Fuertredón	"	50
"	Fitzpatrick	San Luis	52
"	López	Monte	75
C. Hacendados	Trenkle	G. Alvear	24
Unzué é hijos	Girihone	"	35
"	Marcigliano	Belgrano	16
G., Penín y Cía.	Velásquez	E. Ríos	113
C. y Cano	Dorumecq	Villegas	23
"	Martino	Los Toldos	18
"	Posadas	Casares	48
"	Franco	9 de Julio	54
Estrugamóu C.	Estrugamóu	Lobos	73
"	Harrington	Córdoba	28
"	Petroni	C. Tejedor	20
"	Harrington	Pergamino	50
C. y Curré	Moyano	Chascomús	99
"	Dorna	Monte	82
Beasley y Cía.	Lejoir	9 de Julio	102
C. y Dórriga	Rocha	Chivilcoy	95
Lizarralde é hijos	Miguel	Córdoba	28
"	Plorney	"	50
Méndez y Cía.	Stumboline	Tapalqué	83
Vélas y Cía.	Bastoune	Bragado	48
"	Barruti	G. Pinto	47
D. y Romsey	Alcaster	Pergamino	40
Quirno Hnos.	Filbert	R. Pérez	60
N. A. Calvo	Cobo	Córdoba	92
"	F. C. O.	9 de Julio	55
"	Walker	Monte	20
B. é Hita	Bellocq	Casares	131
Devoto y Cía.	Dillon	Capital	42
Chapar y Cía.	Barberia	P. Central	66
"	Bodiario	"	4
Lourtet Hnos.	González	Maipanza	28
Santamarina	Apperson	Casares	48
A. y P. Vela	Valle	Saladillo	29
M. Silvano	Cajo	Matanza	10
S. y Gowland	Neyra	Monte	38
N. R. Seery	Kelley	Santa Fe	46
Luro

"RICHARDSON"

PATINES, constantemente son mejorados mecánicamente, conforme á las exigencias de los que se usan exclusivamente en las pistas de patinaje más largas y de más éxito de los Estados Unidos y por todos los campeones del mundo: de carrera ó de paseo. Los Patines Richardson han ganado todos los records del mundo durante 24 años. Escribir para el catálogo, que le enseñará cómo se debe instalar y administrar un "Skating Rink". Richardson Ball Barin "Skate Co., 311 Michigan street, Chicago, E.U.A.

Unicos agentes para la Gran Bretaña é Irlanda, Sres. J. G. Pilmton y Cía. Liverpool

Enfermedades SECRETAS y de la PIEL. Dr. Fernández, especialista, de 9 á 11 y de 1 á 4. Carlos Pellegrini 972 v17

HERNIAS (QUEBRADURAS)

Curación radical sin operar en todas edades y sexos. Certificados de curaciones. Wall, Bmé. Mitre 819, altos 1p

Dr. Correa Cordero Médico partero, cura las hemorragias y enfermedades de la matriz, sin operación cruenta. Consultas de 12 á 3 p. m., Independencia 1616. v6

J. BONANSEA.—Cirujano dentista.— De regreso de Europa, volvió á hacerse cargo de su consultorio.—

990 MORENO 990

ENFERMEDADES SECRETAS

y de la vejiga riñones. Curación radical y rápida. Dr FERULANO, TUCUMAN 696. Consultas de 8 á 10 a. m. y de 1 á 5 y de 7 á 8 p. m. Los domingos de 7 á 10 de la mañana. v17m

ASMA y CATARRO

Curados por los CIGARRILLOS ESPIC y el POLVO ESPIC

Opresiones, Bronquitis, Neuralgias

Todas Farm. Perfumer: 20, R. St-Lazare, Paris

Exigir esta Firma sobre cada Cigarrillo.

Doctor CORTI

Del Hospital de Clínicas. Especialista en enfermedades del corazón, nerviosas y de niños. De 1 á 4 p. m., Bmé. Mitre 1736. v12m

Dr. Noceti

Del Hospital de Clínicas. Enfermedades de los OJOS y ANTEOJOS, Maipú 535, de 2 á 4 p. m. v18-perm

Dr. J. DE LUCA

Especialista en GARGANTA, NARIZ y OIDOS, Consultas de 2 á 5 p. m., Cangallo 1956 v21

LOS MEJORES AVISOS

EN LOS LOCALES DE LAS

Exposiciones Internacionales de 1910

FERROVIARIA Y DE AGRICULTURA

Unica concesionaria

"OFICINA AMERICANA"

Corrientes 550 — U. T. 1700 (Avenida) v4

DR. GOYENA

Del Hospital de Clínicas, Jefe de clínica médica de la Facultad. Enfermedades del estómago, intestinos (colitis) é hígado. De 2 á 4 p. m., Piedras 778. v36m

Dr. CABAUT

Especialista en enfermedades de los OJOS, ANTEOJOS, etc. Ocultista del hospital Francés, Carlos Pellegrini 834, de 1 á 6. U. T. núm. 883, Libertad. v17

Paraná 280, entre Cangallo y Cuyo

Antes CALLAO 59

NO HAY MAS CALLOS

PROFESOR A. WORK

JUANETE

UÑAS ENCARNADAS

Especialidad en las operaciones. Callos duros y blandos, encima de los dedos y en la planta de los pies y juanetes, hasta los que están inflamados se sacan con rais en una sola operación sin dolor ni sangre. Callos entre los dedos ó ojos de gallo, se sacan sin sangre ni dolor y puede calzarse en seguida.

Uñas encarnadas Esta operación se hace sin arrancar la uña y sin cloroformo. Sin sangre sin dolor y también puede calzarse en seguida.

Verrugas y lunares se sacan sin dolor, sin cortar y sin que quede seña alguna.

Operaciones á precios módicos. Consultas de 9 á 12 y de 1 á 5 todos los días, y los días feriados y domingos de 9 á 12.

Nota—Vendo remedios á los pobres, personalmente.

280 - PARANA - 280

TODAS LAS

HERNIAS

se reducen radical y rápidamente por «EL NUEVO SANGLUM» (patentado) resultados positivos, sin molestias en ambos sexos y á todas edades.—Instituto de Especialidades Ortopédicas, 619 Corrientes—Pajas contra la obesidad.—Medias elásticas, etc. 1p

UNION TELEFONICA

Línea á Maipú

F. C. S.

La compañía pone en conocimiento de sus abonados y del público en general, que ha sido librada al servicio público la línea telefónica entre esta Capital y MAIPÚ.

En breve se inaugurará la de Buenos Aires á CORONEL VIDAL.

Afecciones Pulmonares

La Emulsón de Angier positivamente es el mejor remedio para la cura de la tos, la bronquitis y las afecciones pulmonares. No solamente calma y sana la garganta y los pulmones, sino que produce apetito, ayuda la digestión y restablece la fuerza. Pruébese un día solamente y se convencerá desde luego de sus propiedades calmantes y medicinales para curar rapidamente la tos y cualquiera afección pulmonar.

Emulsión de Angier

Un Testimonio Característico

142 Upper Essex Street, Toxteth Park, Liverpool.

Muy Sres. míos:—Soy uno de los que creen positivamente en la eficacia de la Emulsión de Angier. Por muchos años la he tomado de cuando en cuando, y casi siempre tengo una botella en mi casa. Por esto puedo decir con seguridad que he obtenido mucho beneficio de su uso para fortalecer mis pulmones, y me sería muy grato si muchos otros que la necesitan, la tomasen; la he recomendado á muchos amigos míos, y seguiré haciéndolo siempre así. Firmado: NICHOLAS HARRISON.

De venta en todas las farmacias.

Moore y Tudor, Maipú 138, Buenos Aires, Unicos Agentes Repartidores en la República Argentina.

Preparada por la Angier Chemical Company, Boston, Mass. E. U. de A.

EL DIGESTIVO MOJARRIETA

NO SOLO AYUDA LA DIGESTIÓN

SINO QUE - - -

FORTIFICA EL ESTOMAGO

EN VENTA EN TODAS LAS FARMACIAS 1p

UNICO TRATAMIENTO INFALIBLE

HERNIAS

RE REDUCEN rápidamente (garantido) y sin molestia con el moderno "SIPLEX" automático, Esmeralda 324. Especialista. Fajas y bragueros de toda clase. 1p

CARBURO DE CALCIO

NORTE-AMERICANO marca SOL

Granulado y en Piedra

PRECIOS SEGUN CANTIDAD

GILCHRIST Y CÍA.

Reconquista 434 — Buenos Aires

DR. PEDRO MENDEZ

Avisa á su clientela que ha reabierto su consultorio médico, Santa Fe 1255; de 1 á 3 p. m. v7m

Dr. JOSÉ SABATINI

Especialista en VIAS URINARIAS, diploma de competencia de la clínica de la Facultad de Medicina de París (Hospital Necker). De regreso de Europa, atiende enfermedades del riñón, próstata, vejiga, uretra, etc., Bartolomé Mitre 872, de 3 á 5 p. m. v17

Dr. INGEGNIEROS

Especialista para las enfermedades nerviosas y reumáticas. — Consultas de 2 á 4 p. m., calle SANTA FE 1138. perm

SULFURIL MONAL

VERDADERA SÍNTESIS DE LAS AGUAS MINERALES SULFUROSAS

Pastillas agradabilísimas al paladar.

Acción Rápida y Segura en las

AFECCIONES de la **GARGANTA**

y de las **VÍAS RESPIRATORIAS**

Laringitis, Ronqueras, Anginas, Catarros, Gripe, Bronquitis, Tuberculosis incipiente.

Dosis: 4 á 6 pastillas al día.

MONAL FRERES, NANCY (FRANCIA).

Dr. David J. Fernández

Jefe de clínica de la Facultad de Medicina — Servicio de génico-urinarias del Hospital de Clínicas — Enfermedades de las vías urinarias y secretas. — Bmé Mitre 1417, de 2 á 4 p. m. v m26

PLAZA HOTEL

Unión Telefónica 3060, Ayda Dirección Telegráfica, OYLCAR

FLORIDA ESQ. CHARCAS BUENOS AIRES

INAUGURADO EN AGOSTO DE 1909

El Hotel más amplio y lujoso de la América del Sud, situado frente á la Plaza San Martín con hermosas vistas al Río de la Plata.

Todas las piezas están dotadas de ventanas por donde reciben luz y aire libre, confortablemente amuebladas y con baño, teléfono y luz eléctrica.

Restaurant, sala de lunch, comedores particulares para el público á precio fijo ó á la carte.

Servicio especial de té por la tarde.

Orquestas, tarde y noche.

El Plaza Hotel está bajo la dirección de los hoteles CARLTON y RITZ, de LONDRES y HOTEL RITZ, de París.

ROYAL

BAKING POWDER

Polvos Royal Para Hornear

Una preparación pura y saludable para leudar pan, bizcochos, tortas, molletes y otros alimentos farináceos. Ocupa el lugar del jiste, soda, leche agria, etc., y con él se hacen alimentos mucho más finos, deliciosos y ligeros, al propio tiempo que contribuye á hacerlos saludables.

Las instrucciones para hacer pan fino, panecillos, tortas, pastas, y pastelería con los Polvos Royal para Hornear aparecen en el "Manual Royal" del Panadero y Pastelero," un manual completo que contiene recetas para toda clase de platos, y que se enviará gratis á quien lo solicite, dirigiéndose al apartado de Correos No. 1402, Buenos Aires, ó al

Royal Baking Powder Co.

NEW YORK

Enfermedades Secretas de los Hombres

(AGUDA Y CRONICA)

APROBADO por el DEPARTAMENTO NACIONAL de HIGIENE

Curadas rápida y permanentemente sin necesidad de inyecciones. Descubrimiento de un sistema nuevo, de tratamiento agradable é infalible, para combatir las enfermedades de los hombres. Todas las enfermedades y afecciones de las vías urinarias y vejiga, curadas rápida y radicalmente.

GRATIS—Escriban solicitando nuestro libro para estas enfermedades secretas de los hombres, el cual explica todo nuestro método moderno para la cura de estas enfermedades y el cual se manda GRATIS, en un sobre liso, sellado, de manera que ninguno sepa lo que recibe. También remitimos los libros á cualquiera de las Repúblicas Sudamericanas. Dirigirse

INSTITUTO MASSON

AVENIDA DE MAYO 1168. — BUENOS AIRES

Dr. IZZO

Especialista. Cura la tisis y las afecciones tuberculosas, método Snouw con resultados satisfactorios, Gazcón 1488. (Paternal). 1p

Dr. L. Durañona

ex médico del servicio de garganta, nariz y oído, del hospital San Roque ha reabierto su consultorio, Paraguay 745, de 1 á 4. v31m

CARLOS RASETTI

RIVADAVIA 526 ESQUINA PLAZA DE MAYO

Casa introductora de armas, fundada en 1867. Casa de compras en París, 100 modelos diferentes de escopetas fabricadas especialmente para la casa. Artículos garantidos y precios sin competencia.

FÍJENSE BIEN EN MIS PRECIOS

CARABINA Winchester, norteamericana, calibre 44, de repetición, 12 tiros $ 44.—

CARABINA Francotte, caño jaspeado Montecristo, calibre 8 m/m, especial para caza $ 14.—

CARABINA de precisión hasta 200 metros con bala larga y corta calibre 6 m/m $ 33.—

REVOLVER norteamericano, Iver Johnson, calibre 38 $ 15.—

REVOLVER Federal Suizo, de ordenanza, calibre 7/5 $ 44.—

REVOLVER Smith Wesson, calibre 38 $ 44.—

REVOLVER Webley, calibre 38 $ 50.—

PISTOLA Mauser, calibre 7/30, de 10 tiros, repetición automática, culata de madera $ 60.—

PISTOLA Parabellum calibre 7/65, de 8 tiros, repetición automática y precisión $ 60.—

PISTOLA Manlicher, calibre 7/65, de 10 tiros, repetición automática $ 58.—

PISTOLA de bolsillo, Browning calibre 7/65 de repetición automática, 8 tiros $ 33.—

PISTOLA de bolsillo Webley, calibre 7/65, repetición automática, 8 tiros $ 30.—

BALAS para revólver Smith y Wesson, calibre 38, la caja, marca U. M. C. $ 1.80

CAPSULAS Montecristo, calibre 9 m/m, marca G., á munición, la caja $ 1.10

CAPSULAS Montecristo, calibre 9 m/m, marca G., doble carga, la caja $ 1.60

CAPSULAS Montecristo, calibre 9 m/m, marca G., 8 balas, la caja $ 1.80

Los pedidos por carta se despachan en el día

EMBALAJE GRATIS

LA CASA NO TIENE AGENTES NI SUCURSALES

CATALOGO SE REMITE AL INTERIOR

OFERTAS EXTRAORDINARIAS

ESCOPETA fuego central, de dos tiros, caños de ALAMBRE (DAMAS RUSAS), calibre 16, caño izquierdo Choke, de dos cierres, corres de cuero con funda reforzada para guardar la escopeta desarmada, cintura-cartuchera para 20 cartuchos, red para pájaros, baqueta de 3 piezas con dos cepillos, extractor de cartuchos, máquina para remachar los cartuchos, con medida para pólvora y municiones.

TODO POR $ 48.—

ESCOPETA fuego central, de dos tiros, caños de ALAMBRE especial (MONOPOLE RASETTI), calibre 16, caño izquierdo Choke, de dos cierres, corres de cuero, con funda reforzada para guardar la escopeta desarmada, cintura-cartuchera para 20 cartuchos, red para pájaros, baqueta de 3 piezas con dos cepillos, extractor de cartuchos, máquina para remachar los cartuchos, con medida para pólvora y municiones.

TODO POR $ 48.—

ESCOPETA fuego central, de dos tiros, caños de DAMASCO BOSTON, triple cierre Greener, fabricación mecánica, calibre 16, caño izquierdo Choke, cepres de cuero, con funda reforzada para guardar la escopeta desarmada, cintura-cartuchera para 20 cartuchos, red para pájaros, baqueta de 3 piezas con dos cepillos, extractor de cartuchos, máquina para remachar los cartuchos, con medida para pólvora y municiones.

TODO POR $ 59.—

ESCOPETA fuego central, de dos tiros, caños de DAMASCO BOSTON, triple cierre Greener, fabricación mecánica, calibre 16, caño izquierdo Choke, cepres de cuero, con funda reforzada para guardar la escopeta desarmada, cintura-cartuchera para 20 cartuchos, red para pájaros, baqueta de 3 piezas con dos cepillos, extractor de cartuchos, máquina para remachar los cartuchos, con medida para pólvora y municiones.

TODO POR $ 59.— y 75.—

ESCOPETA fuego central, de dos tiros, caños de ACERO FINO, triple cierre Greener, calibre 16, caño izquierdo Choke y correa de cuero con funda reforzada para guardar la escopeta desarmada, cintura-cartuchera para 20 cartuchos, red para pájaros, baqueta de 3 piezas con dos cepillos, extractor de cartuchos, máquina para remachar los cartuchos, con medida para pólvora y municiones.

TODO POR $ 75.— y 100.—

ESCOPETA fuego central, de dos tiros, caños de ACERO FINO, triple cierre Greener, calibre 16, caño izquierdo Choke y correa de cuero con funda reforzada para guardar la escopeta desarmada, cintura-cartuchera para 20 cartuchos, red para pájaros, baqueta de 3 piezas con dos cepillos, extractor de cartuchos, máquina para remachar los cartuchos, con medida para pólvora y municiones.

TODO POR $ 89.— 95.— y 120.—

ESCOPETA fuego central, de dos tiros, caños de ACERO FINO, triple cierre Greener, calibre 16, caño izquierdo Choke y correa de cuero con funda reforzada para guardar la escopeta desarmada, cintura-cartuchera para 20 cartuchos, red para pájaros, baqueta de 3 piezas con dos cepillos, extractor de cartuchos, máquina para remachar los cartuchos, con medida para pólvora y municiones.

TODO POR $ 69.— y 75.—

TODAS LAS ESCOPETAS SON CON LLAVE ENTRE LOS GATILLOS

"CUMBAY"

En dos días quita los dolores Reumáticos, Artríticos y Gotosos

USO EXTERNO

Analizado por el Departamento Nacional de Higiene

En los hospitales de Francia y Alemania es lo único que usan para curar el reumatismo.

10.000 personas curadas

Precio: $ 2.50 el frasco.

Introductor: VICENTE CUCULLU

Calle Bmé. MITRE, 1871

Depósito general:

Droguería de DIEGO GIBSON

Calle Defensa, 192

BUENOS AIRES

Antes de usar el "CUMBAY"

Después de usar el "CUMBAY"

v23

COMPRE una pastilla del jabón de tocador que á V. más le guste, y compre otra pastilla del

JABÓN BORICADO DE MENNEN

PARA LA PIEL

Ponga las dos pastillas en su lavabo y úselas alternadamente. Dentro de una semana sabrá V. cual es el jabón que V. prefiere y por qué razón el

JABÓN DE MENNEN

es el favorecido constantemente.

De venta en todas las droguerías.

AGENTES

DONNELL & PALMER

Moreno 562-566, Buenos Aires.

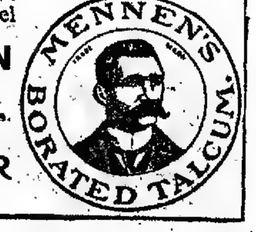

SOCIEDAD HIPOTECARIA

BELGA - AMERICANA

Banco Hipotecario Franco-Argentino

226-Bartolomé Mitre-230

Hace préstamos hipotecarios en oro sobre propiedades en la capital federal y sobre establecimientos de campo á plazos largos y sin límite en la cantidad.

Dr. Gandolfo

Profesor de cirujía.—Consultas, de 2 á 4, MAIPU 948. v10m

Dr. F. MOLLARD

Cirujano del Hospital Francés-Especialista en enfermedades del riñón, vejiga, próstata, secretas y de la piel, Alsina 883, de 2 á 5 de la tarde v23

HEMORROIDES

Tratamiento radical, sin operación cruenta, Doctor S. G. Figueroa, Enfermedades intestinales, estómago y abdominales, TUCUMAN 545, de 2 á 6 p. m. perm

VIAS DIGESTIVAS DE NIÑOS

Dr. KLAPPENBACH, Jefe del Dispensario de Lactantes, Rivadavia 1085, de 2 á 4 p. m.

(14)

GASTON LEROUX

EL SILLÓN ENCANTADO

—No digas majaderías.

Laloulette no pestañeó y dijo:

—Todo esto le parece á usted ridículo, querido maestro. No me enojo, dijo Laloulette, sonriéndose amablemente, de ver que usted toma las cosas en este tono. Figúreso usted que yo había concluído por dejarme impresionar como tantos otros. Usted sabe lo que ha sucedido. Tan pronto como se supo el texto del secreto de Toth que dice: "Morirás, si quiero, por la nariz, los ojos, la boca, y las orejas, porque soy el señor del aire, de la luz y del sonido": inmediatamente ha habido personas para explicarlo todo.

—¡Hola, hola!

—Ante la idea de que con el secreto de Toth, Eliphas era el dueño del sonido, se han acordado inmediatamente de las palabras de Juana sobre la canción que mata. Y han dicho que Eliphas ó el organillero habían introducido algo en el mecanismo del organillo, "una fuerza que mata cantando", y que estaba quizás cerrada en una caja que se ha sacado en seguida del organillo. Al saber esto he pedido registrar el instrumento.

—¿Es decir que ese asunto le interesaba á usted, señor Laloulette? interrogó el sabio en un tono casi feroz que abrumó por completo al pobre Laloulette que, sin embargo, no era tímido.

—No me interesaba á mí más que á los otros, respondió de un modo bastante embarazado.

—¿Y qué es lo que usted ha visto?

—No he visto nada en el organillo, pero he descubierto al lado del instrumento este objeto.

Y Laloulette sacó del bolsillo de su chaleco un largo tubo estrecho que terminaba en cono y que se parecía más ó menos á una embocadura de instrumento de viento.

Loustalot tomó el objeto, lo miró y lo devolvió.

—Es alguna embocadura de algún instrumento de viento, dijo.

—Así creo. Sin embargo, figúrese, querido maestro, que esta embocadura se encajaba maravillosamente en un agujero que había en el organillo, y nunca he visto embocadura de esta clase en un organillo. Acosado por todas las actualidades que había oído, pensé que era quizás la embocadura destinada á llevar á cierta distancia el sonido que mata.

—¡Muy bien! ¡Por Laloulette, ¡Basta! Es usted tan imbécil como los demás.

—¿Y qué va usted á hacer de esta embocadura?

—No haré nada, declaró Laloulette enjugándose la cara, pues me ocuparé ya de ese organillo si un hombre como usted me declara que el secreto de Toth.....

—Es la muerte de los estúpidos. Adios, señor Laloulette. ¡Ayax! ¡Aquiles! dejad salir á este señor.

Pero Laloulette que tenía ahora la libertad de salir no la aprovechó.

—Otra palabra, querido maestro, y habrá usted aliviado mi conciencia, hasta un punto que me permitiré explicar más adelante.

—¿Qué quiere usted decir? interrogó al momento Loustalot que puso el oído atento y se detuvo en el descansillo.

—Los que han dicho que Eliphas había podido asesinar á Martín Latouche con "la canción que mata" han supuesto, siempre, según el secreto de Toth, que había del poder mortal de la luz, que Máximo Aulnay había sido muerto por los rayos de la luz.

—¿Estáis locos todos? ¿Y, por qué por los rayos de la luz?.

—Parece que le enviaron á los ojos, por medio de un aparato especial, rayos previamente envenenados. En apoyo de sus asertos, estos afirman que un rayo había ido á herir á Máximo Aulnay mientras leía su discurso, y que el señor Aulnay hizo, antes de caer fulminado, el ademán del que quiere expulsar de su rostro una mosca, ó preservarse de pronto de un destello luminoso, que le molesta.

—¿Es decir que se lo han trasmitido á los ojos?

—Además dicen que el secreto de Toth permite también matar por la boca ó por la nariz. Esos locos, porque veo que no podría dárseles otro nombre, han escogido para Juan Mortimar la muerte por la nariz.

—No podían hacer otra cosa mejor, declaró Loustalot, para el poeta de los "perfumes trágicos".

Es verdad, por eso decía la carta que los perfumes son á veces más trágicos de lo que se piensa.

—¡Tonterías!

—Ríase, querido maestro, pero quiero hacerle reír hasta el fin. Esos señores suponen que la primera carta que fué llevada á Juan Mortimar con las terribles palabras sobre los perfumes, es auténtica, escrita completamente de letra de Eliphas, mientras que la segunda no es sino el envío de un malvado bromista. En su carta, Eliphas, había puesto un veneno sutil, como acostumbraban los Borgias, de que usted habrá oído hablar seguramente.

—¡Ya lo creo!

Hubiera podido creerse que el modo tan despreciativo con que el gran Loustalot creía deber responder á las preguntas tan serias de Laloulette, concluirían por cansar la paciencia y la cortesía del perito anticuario, negociante en cuadros, pero, muy al contrario, sucedió que, no conteniéndose ya de alegría, Laloulette agarró á Loustalot en sus brazos y le colmó de caricias. Le besaba, mientras el sabio procuraba desasirse.

—¡Déjeme! gritaba, ó le hago devorar por los perros

Pero, casualidad milagrosa, los perros no estaban ya allí y la felicidad de Laloulette parecía haber llegado á su colmo.

—¡Qué alivio tan grande, me ha dado usted, querido maestro!

—¿Está usted loco? dijo Loustalot, soltándose al fin, furioso, sin saber lo que le sucedía.

—No señor. Estos son los que están locos. Repitalo, querido maestro, y me voy.

—Es cierto que están todos locos.

—¿Es decir que lo afirma usted?

—Lo repito mil veces.

Los dos se reían ahora como los mejores amigos del mundo.

Por último, Laloulette se despidió.

Loustalot lo acompañó con mucha amabilidad hasta el patio y allí, al ver que la noche estaba muy oscura, dijo á Laloulette:

—Espere. Voy á acompañarle hasta el extremo del camino con una linterna, porque no quiero que usted caiga en el río Marne.

Volvió al momento con una linterna encendida que se balanceaba á la altura de sus cortas piernas.

—¡Vamos! dijo.

Y abrió él mismo y cerró cuidadosamente la verja. No se vió más al elegante Tobías.

Laloulette pensaba:

—Este hombre no tiene nada de distraído como dice la gente. Piensa en todo.

Caminaron así durante diez minutos. Llegaron á la orilla del Marne donde Laloulette encontró un sendero cómodo.

Laloulette, que no detestaba cierto énfasis en la conversación, creyó deber decir entonces, antes de separarse del gran Loustalot y después de haberse excusado otra vez de la gran molestia que le había causado:

—Sin duda, querido maestro, nuestro gran París ha caído muy bajo. Han sucedido tres muertes que son muy naturales En vez de explicarlas como usted y yo con las únicas luces de la razón, prefiere creer en los saltimbanquis que se arrogan un poder como para hacer ruborizar á los dioses.

—Es una gran verdad, terminó Loustalot, y se volvió con su linterna, dejando á Laloulette completamente aturdido en la orilla, en medio de la noche oscura.

A lo lejos, la luz de la linterna danzaba y después esa luz también desapareció y de pronto el clamor espantoso, el gran grito de muerte, el aullido humano, resonó á lo lejos, seguido inmediatamente del ladrido desesperadamente prolongado de los mastines.

Laloulette, que se había detenido al principio, anhelante de horror al oír ese grito espantoso, creyó oír más cerca de él el aullido de los animales y echó á correr.

VIII

EN FRANCIA LA INMORTALIDAD DISMINUYE

¡Los treinta y nueve! La suerte estaba echada. Ahora se decía: los treinta y nueve. Ya no había sino treinta y nueve académicos. Ninguno se presentaba para ser el cuarenta. Desde los últimos acontecimientos habían trascurrido algunos meses, durante los cuales, ninguna candidatura había sido presentada al sillón encantado.

Indudablemente, la emoción popular había tenido tiempo de calmarse. Y ahora se hablaba de otra cosa.

Y, cuando, por casualidad, la ilustre Academia se veía en la necesidad de designar algunos colegas que debían según el uso, realzar el brillo de una ceremonia pública, generalmente fúnebre, por su presencia de uniforme, era todo un drama. Cada cual inventaba una enfermedad ó decía que en una provincia lejana tenía un pariente en la agonía, para no ponerse el frac con hojas de roble y colgar de su costado el espadín con puño de nácar.

¡Qué tristes eran esos tiempos! Y la Inmortalidad estaba muy enferma. Pero cuando, por casualidad, se hablaba todavía de esos señores de la Academia, se decía "¡Los treinta y nueve!

Y ésto con cierta sonrisa, porque todo concluye de ese modo en Francia, hasta cuando las canciones matan. El sumario había sido cerrado rápidamente y archivado el asunto. Y parecía no deber quedar de esa terrible aventura en que la opinión trastornada no había visto sino crímenes, el recuerdo de un sillón que causaba desgracia, y en el cual ningún hombre era bastante audaz para ir á sentarse en él de allí en adelante.

Lo cual en efecto, era bastante risible. Así, pues, todo el horror de esa inexplicable y triple tragedia, se borraba delante de esa sonrisa. "¡Los treinta y nueve!

La Inmortalidad había disminuído un grado. Y esto había bastado para hacerla ridícula para siempre, tan ridícula, que el interés de antes por formar parte de una Academia que reunía sin contradicción los más nobles talentos de la época, se había contenido sensiblemente, hasta para los demás sillones, porque hubo mientras tanto dos ó tres sillones que distribuir.

Nadie se privaba de burlarse de ellos por presentarse á otro sillón que el de Monseñor Abeville. Hacian avergonzados sus visitas de rigor, á los académicos Se sabía que eran candidatos en el último momento, y era una cosa muy penosa oirles pronunciar un elogio cualquiera, cuando los de Monseñor Abeville, de Juan Mortimar, de Máximo Aulnay y de Martín Latouche, estaban todavía sin hacer.

Pasaban por cobardes, ni más ni menos. Y se podía prever el momento en que el reclutamiento de la Inmortalidad sería casi imposible.

Mientras tanto no era ya sino de treinta y nueve. Si la Inmortalidad hubiera tenido cabellos, porque es general mente calva, se los hubiera arrancado. Le quedaba, es cierto, un mechón aquí y allá en el cráneo, por ejemplo, del señor Hipólito Patard, pero un pobre mechón tan lamentable, que la desesperación misma se hubiera compadecido de él. Era un mechón que lloraba, como quien diría, colgante sobre la frente, una lágrima de cabellos.

El señor Patard había cambiado mucho. No le habían conocido hasta entonces sino los colores: rosa y el limón. Había adoptado un tercero que era indefinible, porque consistía en no ser ya ninguno. Esta clase de color negativo era el que los antiguos ponían en las mejillas de las "parcas pálidas", diosas infernales.

El señor secretario perpétuo parecía él también, por lo siniestro que era su aspecto, haber subido del infierno donde había creído... á su alma y conciencia que iba á bajar. Después de la muerte de Martín Latouche, espantosos remordimientos le clavaron en la cama y le oyeron en su delirio. Acusarse del triste fin del desgraciado mejómano. Pedía perdón á Juana. Y se necesitó nada menos que la clausura del sumario, la afirmación de los médicos, la visita de su colega para devolverle la razón.

Habiendo recobrado el uso de su buen sentido, comprendió que la Academia nunca había tenido tanta necesidad de sus servicios. Se levantó y honorablemente reanudó sus tareas.

(Continuará)

ZOMOL

JUGO DE CARNE DESECADO

EL ZÔMOL PLASMA MUSCULAR (Jugo de carne desecado)

PREPARADO EN FRIO, encierra los preciosos elementos reconstituyentes de la carne cruda. Prescrito en la *TUBERCULOSIS*, la *NEURASTENIA*, la *CLOROSIS*, la *ANEMIA*, la *CONVALESCENCIA*, etc.

Tres cucharadas de café de Zômol representan EL JUGO DE 200 GRAMOS DE CARNE CRUDA.

PARIS, 5, rue Vivienne, y en todas las Farmacias.

De ocasión

Máquinas DE escribir

Marcas:

Underwood, Monarch Hammond, Stesma Wellington, Empire Sun, Barlock y otras, vendo.

A LARGOS PLAZOS

366-SALTA-366

JOSÉ ITURRAT

Unión 24, Lth
Coop. 95, Central.

Dr. E. S. ZEBALLOS

Abogado — Estudios en Buenos Aires, La Plata y Bahía Blanca. Atiende personalmente consultas arbitrajes informes "la voce" etc. etc. Victoria 626.

"LOS LUTOS"

443 C. PELLEGRINI 445—U. T. 1673
PIDASE CATALOGO

AVISOS FUNEBRES

HERMAN GLUCKSMANN. — q. e. p. d. —Falleció el 3 de Mayo. — Sus padres S. y E. Glucksmann, sus hermanos Enrique, Max, Jacobo, Bernardo, Jetti, G. de Donnenfeld, José, Carlos, Ester, Sofía y Berta (ausentes), sus hermanos políticos Ana B. de Glucksmann, Rebeca L. de Glucksmann y Salomón Donnenfeld, sus tíos, sobrinos y demás deudos, invitan á sus relaciones á acompañar los restos del extinto hoy 4 de Mayo á las 2 a. m. al cementerio de Flores. Casa mortuoria, Santa Fe 1424. Nota: En la empresa Spallarossa Hnos., Andes 341, habrá carruajes disponibles. Nota: Se ruega no enviar coronas.

✝ BENITA REPETTO DE JIMENEZ.—q. e. p. d.—Falleció el día 3 de Mayo de 1910, confortada con los auxilios de la religión y la bendición papal.—Su esposo Roque Jiménez, sus hijas Carmen G. de Montenegudo, Servillana G. de Fernández, Catalina G. de Ferrari y Josefina Jiménez, sus hijos políticos Juan C. Montenegudo y doctor Pedro G. Ferrari, sus nietos, sobrinos y demás deudos, invitan á sus relaciones á acompañar los restos de la extinta al cementerio del Norte hoy 4 de Mayo á las 2 p. m. Favor que agradecerán. Casa mortuoria, Canning 1341. Se ruega no enviar coronas. El duelo se despide por tarjeta. Nota: En la empresa de L. J. Bidone Lingua, habrá carruajes disponibles.

✝ ENRIQUE JUSTO—q. e. p. d.—Falleció el 2 de Mayo de 1910.—Sus hijos Enrique, Juana, Alberto, Amelia y Matías, sus hijas políticas Manuela Berecochea y Zulema Alvines Alsina, sus nietos, sus hermanos, hermanos políticos, sobrinos y demás deudos, invitan á sus relaciones á acompañar los restos del extinto al cementerio del Norte, hoy miércoles 4 de Mayo, á las 10 a. m. Se despide por tarjeta. Casa mortuoria, Sáenz Peña 444.—Nota: Carruajes en la empresa Juan Pérsico, Entre Ríos 830.

✝ CRISTOBAL G SANTAMARIA—q. e. p. d.—Falleció en La Plata el 3 de Mayo de 1910.—Su esposa Juana Claret de Santamaría, sus hijos Oscar, Hermán y Rodolfo, su padre Cristóbal Santamaría, y Adelaida Wright de Santamaría, sus hermanos Mercedes, Juan, Alberto, Carmen, Adelaida, Beatriz, Abel, Sara y Lilia, su señora madre política Juana Santamaría de Claret, sus hermanos políticos, tíos, primos y demás deudos, invitan á sus relaciones á acompañar los restos del extinto al cementerio de la Recoleta por el tren que parte de La Plata á la 1 p. m. Casa mortuoria calle 58 núm. 693. El duelo se despedirá por tarjeta. Unica invitación.—Nota: En la empresa Sáez habrá carruajes hasta las 12.30 p. m. Otra: Carruajes aquí en la empresa Miras.

✝ AUGUSTO C. DE SA PEREIRA.—q. e. p. d.—Falleció el 3 de Mayo de 1910.—Su esposa Margarita O. de Sá Pereira, sus hijos Augusto, Lola S. P. de Bellenger (ausentes), Cosme, María S. P. de Passalacqua (ausentes), sus hijos políticos Adrián Bellenger, José M. de Passalacqua, sus hermanos los doctores Cosme y José de Sá Pereira, su hermana María S. P. de Mendoza, hermanos políticos, nietos, sus sobrinos los doctores Virgilio, José Manuel, Arturo, Eugenio de Sá Pereira, Julio Mendoza y Manuel Escoto y demás deudos, invitan á sus relaciones á acompañar los restos del extinto al cementerio del Norte mañana miércoles 4 á las 10 a. m. Se ruega no enviar coronas. El duelo se despide por tarjeta. Unica invitación. Casa mortuoria, Pueyrredón 1508. Nota: Carruajes en la empresa Miras.

✝ VIRGINIA B. DE PASETTI—q. e. p. d.—Falleció el 3 de Mayo de 1910.—Su esposo, Víctor Pasetti, sus hijos Pedro, Rodolfo, Atilio y Angela sus hermanas y hermano político sobrinos y demás deudos, ruegan á sus relaciones acompañar los restos de la extinta al cementerio del Norte, hoy miércoles 4 de Mayo á las 4 p. m. Casa mortuoria, Alvarez 2160. Se ruega no enviar coronas.—En la empresa de L. J. Bidone Lingua, habrá carruajes.

✝ MICAELA E. DE GALARREGUI—q. e. p. d.—Falleció el 2 de Mayo de 1910.—Su esposo Francisco Galarregui sus hijos Felipa, Pedro, Sebastián, Josefa, Micaela, Joaquina, Ignacio, Mario, Pascual Catalina y Manuela, su hermana María, Micaela (ausente), sus hijos políticos Julián Erazu, Josefa A. de Galarregui Gabino Almandos y Florencia Escurra de Galarregui; sus sobrinos, nietos y demás deudos invitan á sus relaciones á acompañar los restos de la extinta á la estación Cementerio de la ciudad de San Vicente, el miércoles 4 de Mayo, por el tren que sale á las 9 a. m. En la iglesia parroquial se dirá una misa de cuerpo presente á las 11 a. m. Se ruega no enviar coronas. Se despide por tarjeta. El cortejo fúnebre partirá á las 8 a. m. de la casa mortuoria, calle Herrera 1350.—Nota: Carruajes en la empresa de Iribarne y Cía. 94

✝ ERNESTO LAVANDEIRA—q. e. p. d. —Falleció en Banfield el 3 de Mayo de 1910.—Sus hijos Abelardo, José, Luisa Alberto, Oscar, Angélica y Zulema sus hermanos José, Marcelo, Aurora, Adriana L. de Martínez, Alfredo y Raquel R. de Notundo (ausente), hermanos políticos, sobrinos y demás deudos invitan á sus relaciones quieran acompañar los restos del extinto al cementerio de la localidad hoy miércoles 4 de Mayo, á las 3.30 p. m. Unica invitación. Casa mortuoria, calle Gazcón (antes San Luis), Banfield. Carruajes disponibles hasta las 3, en la empresa Legaizamón.

✝ MANUEL CASTRO—q. e. p. d.—Falleció en Banfield el 3 de Mayo de 1910, confortado con los auxilios de la santa religión.—Su esposa María Ignacia Marrero de Castro; sus hijos Juan Manuel, Luis María, Felipe Carmen y Sara S. C. de Báez; sus hijos políticos Isidro Báez (hijo), María Fernández Ferdinal de Castro; su hija adoptiva Fabla Cotelo; sus hermanos Felipe, Martina, Edelmiro, Felisa y Pablo Castro; sus hermanos políticos, sobrinos y demás deudos invitan á sus relaciones á acompañar los restos del extinto al cementerio del Norte mañana miércoles 4 á las 10 a. m. Se ruega no enviar coronas. El duelo se despide por tarjeta. Unica invitación. Casa mortuoria, Pueyrredón 1508. Nota: Carruajes en la empresa Miras.

✝ NICOLAS FALCO.—q. e. p. d.—Falleció el 5 de Abril de 1910.—Sus hijos Pedro A., Nicolás F., Rosa, Adela, Teresa, Matilde, Corina y Amelia M. F. de Mascardi, su hijo político Gabriel Mascardi, su nieto Luis Nicolás, su hermano político y demás deudos, invitan á sus relaciones al funeral que se celebrará el miércoles 4 de Mayo á las 10 a. m. en la iglesia de Nuestra Señora de Balvanera. Se despide por tarjeta. v4

✝ AURORITA NIEVES OTAMENDI—q. e. p. d.—Falleció el 8 de Febrero de 1909.—Sus padres Bolisario Otamendi y Aurora B. de Otamendi, sus hermanos y demás deudos, invitan á sus relaciones á las misas que por el eterno descanso de su alma se celebrarán en la iglesia del Pilar el día 6 de Mayo, á las 10 a. m. v6

✝ ADORACION QUINTANA DE BUI SEL.—q. e. p. d.—Falleció el 14 de Mayo de 1909.—La familia invita á sus relaciones á las misas que por el eterno descanso de su alma se celebrarán en la iglesia del Pilar el 6 de Mayo á las 10 a. m. v6

✝ RICARDO CALVO—q. e. p. d.—Falleció el 3 de Mayo de 1910.—Sus desconsolados padres y hermanos (ausentes), invitan á sus relaciones á acompañar los restos del extinto al cementerio del Oeste, hoy miércoles 4 de Mayo, á las 2 de la tarde. Casa mortuoria, Rivadavia 781. Unica invitación.

✝ GRACIANA B. DE EMATEGUY.—q. e. p. d.—Falleció el día 5 de Mayo de 1909.—Sus hijos Mariana E. de Aguirre, Juana E. de Echechipía y Bernardo Emateguy, sus hermanas Juana B. de Arregui, Catalina Bigot (ausente), sus hijos políticos Fermín Aguinaga, y Joaquín Echchipía, sus hermanas y hermanos políticos, sus nietos, sobrinos y demás deudos, ruegan á sus relaciones quieran acompañarlos al funeral que por el eterno descanso de su alma se celebrará en la iglesia de Jesús Sacramentado (Corrientes y Yatay), el sábado 7 de Mayo de 1910, á las 9.30 a. m. Favor que agradecerán eternamente. El duelo se despide por tarjeta. Unica invitación. v7

✝ CARMEN A. DE BATTISTA.—q. e. p. d.—Falleció el 6 de Abril de 1910.—Su esposo Vicente Battista, sus hijos é hijos políticos, hermanos, nietos, sobrinos y demás deudos, invitan á sus relaciones quieran acompañarlos á rogar por el eterno descanso de su alma en las misas que se celebrarán el 6 de Mayo en la iglesia de San Miguel á las 10 a. m. La familia asistirá á ésta. v6

✝ JOSE MARIA SUAREZ.—q. e. p. d.—Falleció el 18 de Febrero de 1905.—MARIA E. DE SUAREZ.—q. e. p. d.—Falleció el 3 de Mayo de 1909.—La familia invita á sus relaciones á las misas que por el eterno descanso de sus almas se celebrarán en la iglesia de San Cristóbal el viernes 6 de Mayo á las 9 a. m. v6

✝ ARTURO MEYER.—q. e. p. d.—Falleció el 5 de Mayo de 1909, confortado con los auxilios de la religión y la bendición papal.—Sus hermanos Héctor, Emilio, Alberto, Felipe y María Luisa, hermana política y demás deudos, ruegan á sus relaciones quieran acompañarlos á rogar por el descanso eterno de su alma en las misas generales que se oficiarán en la capilla San Roque (convento de San Francisco) el viernes 6 á las 10.30 de la mañana. Favor que agradecerán. v6

✝ JOSEFA LODOLINI DE PALMA—q. e. p. d.—Falleció el 3 de Mayo de 1910.—El esposo Rafael M. Palma, sus hijas América y Carmen, su señora madre Emma Cecarroni de Lodolini, sus hermanos Roberto y Mario, invitan á sus relaciones quieran acompañar los restos de la extinta al cementerio de San Justo, hoy miércoles 4 á las 2 p. m. Favor que será eternamente agradecido. El duelo se despedirá por tarjeta, se ruega no enviar coronas. Casa mortuoria, Independencia 3749.—Nota: Carruajes en la empresa Lázaro Costa y Cía., Rioja 280.

✝ IGNACIO ZUBELDIA.—q. e. p. d.—Falleció el 3 de Mayo de 1910.—Su esposa Mariana A. de Zubeldia, sus hijas Dominga Z. de Inda, Luisa Z. de Olasagasti, Agapita Z. de Garacotche, María Z. de Irurzun, Josefa y Nicolasa Zubeldia, sus hijos políticos Bartolomé Inda, Ignacio Olasagasti, Martín Garacotche y Miguel Irurzun, sus sobrinos, nietos y demás deudos, invitan á sus relaciones á acompañar los restos del extinto al cementerio del Oeste hoy miércoles 4 de Mayo á las 3 p. m. Se despide por tarjeta. Casa mortuoria, Cochabamba 343.—Nota: Carruajes en la empresa de Iribarne y Cía.

✝ SEVERO HERNANDORENA—q. e. p. d.—Falleció el 3 de Mayo de 1910.—Su esposa Josefa Azcárate de Hernandorena; sus hijos María H. de Méndez Gregorio Venancio, Miguel y Severo Hernandorena, su hijo político Bonifacio Méndez, su hermano Fermín Hernandorena, (ausente) sobrinos, primos y demás deudos, invitan á sus relaciones á acompañar los restos del extinto al cementerio del Oeste, hoy miércoles 4 de Mayo á las 2.30 p. m. Unica invitación. El duelo se despedirá por tarjeta. Se ruega no enviar coronas. Casa mortuoria, Garay 3831.—Nota: Carruajes en la empresa de Manuel Costa y Cía., Rioja 170.

✝ ZAIDA O'KELLY—q. e. p. d.—Falleció el 3 de Mayo de 1910.—La asociación El Magisterio invita á sus asociados á concurrir al sepelio de los restos de la extinta al cementerio del Oeste, hoy miércoles 4 de Mayo á las 3 p. m. Casa mortuoria, Neuquén esquina Nazca.—Nota: Carruajes en la empresa Manuel Costa y Cía., Rioja 170.

✝ PASCUAL ESTATUTO—q. e. p. d.—Falleció el 3 de Mayo de 1910.—Sus hijos Cayetano Rosa y Anita, su padre Cayetano Estatuto sus hermanos Rosa, Teodora, Juan y demás deudos invitan á sus relaciones á acompañar los restos del extinto al cementerio del Oeste hoy miércoles 4 de Mayo, á las 2 p. m. El duelo se despedirá por tarjeta. Casa mortuoria Pavón 3919.—Nota: Carruajes disponibles en la empresa de Lázaro Banchero, sucursal P. Turre, Garay 3257.

✝ CONCEPCION COSTA DE TRILLO.—q. e. p. d.—Falleció el 3 de Mayo de 1910.—Sus hijos José, Soledad, Angela y Manuel Trillo, sus hijos políticos José Costa y Juana Valdez, su hermana política María Trillo, sus sobrinos, primos y demás deudos, invitan á sus relaciones á acompañar los restos de la extinta al cementerio del Oeste hoy miércoles 4 de Mayo, á las 2.30 p. m. El duelo se despedirá por tarjeta. Unica invitación. Casa mortuoria, Arístóbulo del Valle 1030. Nota: Carruajes en la casa Miras.

✝ CELESTINA UGARRIZA DE FUNES. —q. e. p. d.—Falleció el 4 de Mayo de 1909.—Domingo Funes, esposo; su hija Susana Funes de Pizarro Lastra, su hijo político doctor Angel Pizarro Lastra, sus hermanos Francisco Ugarriza, doctor Andrés Ugarriza, Susana Ugarriza de Castilla, Domingo y Angel Ugarriza, sus hermanas políticas María Cornejo de Ugarriza, Manuela Lastra de Funes, Francisca Posse de Funes, sus sobrinos y sobrinas políticos, ruegan á sus relaciones y personas piadosas quieran acompañarlos á rogar por el eterno descanso de su alma, en el funeral que tendrá lugar el miércoles 4 de Mayo en la iglesia de Nuestra Señora de la Merced á las 10.30 de la mañana. Favor que agradecerán. v4

✝ MARIA MARCHESE DE CALANDRIO.—q. e. p. d.—Falleció el 2 de Mayo de 1905.—Su hijo Domingo Calandrio y familia, y demás deudos, invitan á sus relaciones quieran asistir á las misas que por el eterno descanso de su alma se dirán en el templo de San Miguel Arcángel el miércoles 4 de Mayo de 8 á 9. Favor que se agradecerá. El duelo se despedirá por tarjeta. v4

✝ NICOLAS FALCO.—q. e. p. d.—Falleció el 5 de Abril de 1910.—Sus hijos Pedro A., Nicolás F., Rosa, Adela, Teresa, Matilde, Corina y Amelia M. F. de Mascardi, su hijo político Gabriel Mascardi, su nieto Luis Nicolás, su hermano político y demás deudos, invitan á sus relaciones al funeral que se celebrará el miércoles 4 de Mayo á las 10 a. m. en la iglesia de Nuestra Señora de Balvanera. Se despide por tarjeta. v4

✝ VICENTE BATTISTA.—q. e. p. d.—Falleció el 3 de Mayo de 1910.—Sus hijos é hijos políticos, hermanos, nietos, sobrinos y demás deudos, invitan á sus relaciones quieran acompañarlos á rogar por el eterno descanso de su alma en las misas que se celebrarán el 6 de Mayo en la iglesia de San Miguel á las 10 a. m. La familia asistirá á ésta. v6

✝ JUANA BOSCH DE LOMAS.—q. e. p. d.—Falleció el 3 de Mayo de 1910.—Su esposo Ramón Lomas de Zamora y el resto de sus restos mañana jueves 5 en el cementerio local. El cortejo fúnebre partirá de la municipalidad á las 2 p. m. Unica invitación. El duelo se despide por tarjeta. Casa mortuoria "Los Sauces" (Banfield). Nota: En la empresa Pisano y Cía habrá carruajes disponibles.

✝ MANUEL CASTRO—q. e. p. d.—Falleció en Banfield el 3 de Mayo de 1910.—La municipalidad de Lomas de Zamora invita al vecindario á acompañar los restos de su ex presidente, al cementerio de la localidad el jueves 5, á las 2 p. m. El cortejo fúnebre partirá de la casa municipal. Unica invitación. Nota: En la empresa de Luis Pisano y Cía habrá carruajes disponibles.

BRAVO BARROS & CIA.

SECCION REMATES

Bravo Barros y Cía.

251—San Martín—861

Sucursales: Belgrano, Cabildo 1978; Lomas de Zamora, 66 Avenida Meeks; La Plata, calle 47 núm. 467.

AVISOS NUEVOS

ESTADOS UNIDOS 1816—Al lado de la avenida Entre Ríos. Buena casa-habitación, á una cuadra de la avenida Independencia y á media del mercado de San Cristóbal. Base, $ 35.000. El comprador podrá continuar con una obligación á favor del Banco El Hogar Argentino por pesos 12.500. Reducida á pesos 7.180,67 que se paga á razón de pesos 143,75 mensuales.

EL DOMINGO 8 de Mayo á las 2.15 de la tarde en la misma propiedad, 8v15 por 50 varas. Ad córpus. Sala, comedor, 5 habitaciones, cocina, baño, pieza de servicio, sótano, dos patios mosaico, otro de baldosa, fondo, con galpón de zinc y árboles frutales. Buena construcción. Visítese de 9 á 11 y de 2 á 5 p. m. Títulos perfectos. Informes 351 San Martín 361.—BRAVO BARROS y Cía. m1

CHACRAS EN RANCHOS.— Judicial, 405 hectáreas divididas en chacras de 50 hectáreas, de campo alto, especial para tambos y con agua excelente, á legua y media al NO. de la estación Alegre, á dos leguas al SO. de Altamirano, á 4 de Ranchos y á dos horas de la capital federal. Venta por orden del juez doctor Puig Gómez secretario P. Luro Boffi en la testamentaría de doña Inés Acosta de Guzmán. Base, $ 150 la hectárea.

EL SABADO 21 de Mayo, á las 2 de la tarde, en nuestro hall 351 San Martín 361, Limieros al NE., Facio; al NO., herederos de Rivarola, Benito Pereyra y Roberto Taylor; al SE., viuda de Gutiérrez y al SO. Casimira Acosta. El perímetro tiene alambrado propio en los costados NE. y NO. y de los vecinos en los otros dos. Hay dos poblaciones en barro, de tres piezas y cocina cada una. El campo es alto, bueno, todo arable tiene pastos refinados y agua dulce á poca profundidad, está dividido en 5 lambos. Hay 303 hectáreas, 73 áreas 20 centiáreas que comprenden los lotes 2 al 6, arrendadas á razón de $ 20 la cuadra hasta Enero 1o. de 1912. El resto libre. Se visita por la estación Alegre, dirigiéndose allí á don Luis Granca quien conducirá á los interesados y facilitará el carruaje que estará á la llegada de los trenes de Buenos Aires. Se va y vuelve en el día. Seña 10 por ciento. Comisión, 2 por ciento. Títulos en los autos. Escrituras por la señora de don Pedro Petrocelli, en Ranchos. Informes 351 San Martín 361.—BRAVO BARROS y Cía. m4

ARMONIA 1162-66, ENTRE Salta y Lima, frente al mercado Gilemes, á pocos metros de la estación Constitución. Dos casas para negocios, pequeñas. Base, $ 8.000 cada una. Mitad al contado y mitad á 1 ó 2 años de plazo con garantía hipotecaria y 7 por ciento de interés anual. Por semestres anticipados.

EL MIERCOLES 11 de Mayo, á las 3 de la tarde en nuestro hall, 351 San Martín 361, 6v25 por 18v70 cada casa. Ad corpus. Tiene cada una negocio al frente dos piezas, cocina, patio baldosa, cielos rasos de yeso, pisos pino tea. Escrituras por la oficina de Agustín Berutí. Títulos perfectos. Informes, 351 San Martín 361.—BRAVO BARROS y Cía. m4

CASAS

CASA SOLER 764 — ENTRE Bulnes y Salguero, A 2 cuadras del bulevar Coronel Díaz, á igual distancia de la plaza Guemes y á 5 cuadras de Santa Fe. Adoquinado, tranvía eléctrico, al frente Edificio sólido que produce una renta excelente, casi 14 o|o. Base $ 12.500.

EL JUEVES 5 de Mayo (fiesta) á las 2 p. m. en la misma propiedad, 9v23 por 43v12 en el costado NO.; 39v35 en el SE.; y 8v03 en el contrafrente. Vereja de pared al frente, 7 piezas, baño, cocina, sótano, cielos rasos yeso, pisos pino tea, patio mosaico. Renta $ 1.740 anuales. Títulos perfectos. Informes 351 San Martín 361.—BRAVO BARROS y Cía. a28

AVENIDA LAS HERAS 278 —Un notable petit-hotel al lado de la Avenida Callao entre palacios y suntuosas mansiones. Edificio de 4 pisos y subsuelo obra del ingeniero señor L. Faure Dujarric. Moderno elegante y lujoso. Venta con todo el mobiliario que lo adorna. Ofrecen 900 $ mensuales de alquiler esto es 10.800 $ a. año, lo que significa una renta de 20 por ciento anual. Base $ 52.000, 40 por ciento al contado y el resto de 2 á 9 años de plazo en hipoteca á oro 6 interés de 7 1/2 por ciento anual pagadero por semestres anticipados.

EL SABADO 7 de Mayo á las 3 de la tarde en nuestro hall, 351 San Martín 361.

DISTRIBUCION

PISO BAJO—Gran escritorio, otro más chico, toilette y w. c.

PRIMER PISO—Hall sala comedor estilo Adams, antecomedor con pileta.

SEGUNDO PISO—Tres dormitorios, baño con toilette, w. c. y patio mosaico.

TERCER PISO—Dos dormitorios, baño, cuarto de ropero pieza de servicio azoteas, lavadero y w. c.

SUBSUELO—Dos dormitorios, cocina despensa depósito w. c., pileta y caldera de calefacción.

CONSTRUCCION — De primer orden. Frente Luis XVI con marquisa artística y balcones de bronce con vidrieras de cristal, decoraciones inglesas; muros empapelados y cenefas, pisos pino de tea encerados, cortinados escaleras de mármol y caoba instalación eléctrica y para calefacción ascensor eléctrico, herrajes finos, agua caliente, campanillas eléctricas, teléfonos extranjeros, chimeneas y todos los detalles de las grandes casas. Puede visitarse de 9 á 11 a. m. y de 2 á 5 p. m. Títulos perfectos. Informes, 351 San Martín 361.—BRAVO BARROS y Cía. n27

AVENIDA RIVADAVIA 1916 á 1926. Al lado de la esquina de Pozos y del Palacio del Congreso. A pocos metros de la Avenida Callao y en el sitio de más alta significación de la gran avenida. Dos lotes con edificios y superficies adecuadas para el desarrollo de amplios proyectos arquitectónicos. Venta decidida. Base pesos 180 la vara cuadrada. Mitad al contado y mitad á 6 meses de plazo, con pagaré hipotecario y 8 por ciento de interés.

EL MARTES 10 de Mayo, á las 4 de la tarde en la misma propiedad. Los lotes miden cada uno 8v75 de frente por 60v50 de fondo, de superficie. En conjunto son 17v50 por 60v50, que forman la fracción más notable que pueda ofrecerse en esa situación culminante de la metrópoli. Edificios: En los números 1916-18-20. Dos negocios y 4 piezas de material, una de madera y patio. En los números 1924-26. Negocio, 5 piezas, 2 cocinas y patio. Títulos perfectos. Informes 351 San Martín 361. —BRAVO BARROS y Cía.

CASAS EN EL CABALLITO —En la mejor ubicación. Directorio esquina Achával. Con tranvía al frente por Directorio, á cuadra y media de Río Cuarto y á 4 de Rivadavia. Edificios bien construídos que comprenden cuatro lindas casas de tres, mitad de servicio. L. á estilo de plaza, pudiendo pagarse el excedente de las cédulas mitad al contado y mitad á un año de plazo con hipoteca y 8 por ciento de interés, pagadero por semestres anticipados.

EL JUEVES 5 de Mayo (fiesta), á las 3 de la tarde, en las mismas propiedades. Ad corpus.

DIRECTORIO 1499. ESQ. ACHAVAL—17v35 á la primera, 11v80 á la segunda, 18v32 en un costado y 12v96 en el otro. Salón para negocio al frente, dos habitaciones, baño cocina y depósito, patio mosaico y sótano, pozo con bomba. Renta, pesos 190 al mes. Base, $ 9.000. Tiene 5.500 cédulas.

ACHAVAL 286—9v07 por 22v10 en un costado, 22v48 en el otro y 12v70 en el contrafrente. Jardín al frente, comedor 2 dormitorios, cocina, baño, galería, patio mosaico. Renta $ .60 al mes. Base $ 7.000. Tiene 3.500 cédulas.

DIRECTORIO 1459—8v85 por 21v97 en un costado, 21 varas en el otro y 10v45 en el contrafrente. Igual á la anterior. Base, $ 6.500. Tiene 4.000 cédulas. Renta, $ 60, al mes.

ACHAVAL 288—9v03 por 19v03 en un costado y 18v32 en el otro, 3 habitaciones, cocina, baño y patio. Renta, $ 55. Base, pesos 5.000. Tiene 3.000 cédulas Construcción sólida, cielos rasos de yeso, pisos pino tea, patios de mosaico Títulos perfectos Escrituras por la oficina de don Ireneo Collado. Informes 351 San Martín 361.—BRAVO BARROS y Cía. a24

JUNCAL 2168, ENTRE JU- nín y Andes, en el barrio de las familias, donde se encuentran los más notables edificios modernos. Una buena casa habitación, amplia, cómoda, llena de aire y de luz. Da 7.16[5 al año. Base $ 34.000 dejando continuar el comprador con una hipoteca por $ 12.050 en cédulas serie P. C., reducida hoy á $ 10.578.15.

EL JUEVES 5 de Mayo (fiesta) á las 4 p. m. en la misma propiedad. 10 varas por 58. Ad corpus. Vestíbulo con vidrios inglés, sala, comedor, 4 dormitorios baño cocina con económica con revestimientos y servicio de agua caliente, sótano, patios, fondo y pileta. Frente piedra artificial cielos rasos de yeso pisos pino de tea mosaicos, pinturas al óleo, cristales, mármoles, Pavimento de asfalto al frente Visítese de 2 á 5 p. m. Títulos perfectos Informes 351 San Martín 361.—BRAVO BARROS & Cía. a24

AVENIDA INDEPENDEN- cia 4181|85—Entre Mármol y Treinta y Tres, una buena casa de negocio y habitación, á dos cuadras de la estación, á igual distancia de la plaza é iglesia y á 1 cuadra del mercado. Edificio sólido Base, $ 14.000 en la que se halla incluída una hipoteca de $ 10.000 al 7 por ciento anual, que vence en Enero de 1911 prorrogable por un año más, con la que el comprador deberá continuar.

EL JUEVES 5 de Mayo (fiesta), á las 3 de la tarde, en la misma propiedad, 10 varas por 35v96 en un costado y 37v34 en el otro. Ad corpus. Salón para negocio al frente, zaguán comedor, 5 piezas, cocina, pieza de servicio, sótano y patios mosaico Celosías, pisos pino de tea. Títulos perfectos. Informes 351 San Martín 361.—BRAVO BARROS y Cía. m1

CASA CENTRAL EN MO- rón Rivadavia esquina Brandsen, á 3 cuadras de la estación, á igual distancia de la plaza é iglesia y á 1 cuadra del mercado. Edificio sólido Base, $ 14.000 en la que se halla incluída una hipoteca de $ 10.000 al 7 por ciento anual, que vence en Enero de 1911 prorrogable por un año más, con la que el comprador deberá continuar.

EL JUEVES 5 de Mayo (fiesta), á las 3 de la tarde, en la misma propiedad, 10 varas por 35v96 en un costado y 37v34 en el otro. Ad corpus. Salón para negocio al frente, zaguán comedor, 5 piezas, cocina, pieza de servicio, sótano y patios mosaico Celosías, pisos pino de tea. Títulos perfectos. Informes 351 San Martín 361.—BRAVO BARROS y Cía. m1

AVENIDA INDEPENDEN- cia 4181|85—Entre Mármol y Treinta y Tres, una buena casa de negocio y habitación, á dos cuadras de la estación, á igual distancia de la plaza é iglesia y á 1 cuadra del mercado. Edificio sólido Base, $ 14.000 en la que se halla incluída una hipoteca de $ 10.000 al 7 por ciento anual, que vence en Enero de 1911 prorrogable por un año más, con la que el comprador deberá continuar.

EL JUEVES 5 de Mayo (fiesta), á las 3 de la tarde, en la misma propiedad, 10 varas por 35v96 en un costado y 37v34 en el otro. Ad corpus. Salón para negocio al frente, zaguán comedor, 5 piezas, cocina, pieza de servicio, sótano y patios mosaico Celosías, pisos pino de tea. Títulos perfectos. Informes 351 San Martín 361.—BRAVO BARROS y Cía. m1

BUEN ORDEN 350 A 358 Entre Moreno y Belgrano, frente á la plaza Moreno, á 2 cuadras de la avenida de Mayo y en la situación descollante de la gran calle comercial del centro. Edificio antiguo en terreno de dimensiones especiales. Base $ 85.000.

EL SABADO 7 de Mayo á las 3 p. m. en nuestro hall 351 San Martín 361, 12v22 por 21v25 en un costado, 20v96 en el otro y 13 varas en el contrafrente. Ad corpus. Dos salones para negocio al frente y piezas interiores de material y madera. Títulos perfectos. Informes 351 San Martín 361.—BRAVO BARROS y Cía. a22

EN FLORESTA — BOGOTA núm. 3382. Casa-habitación á cuatro cuadras de la plaza, á 8 de la estación Vélez Sarsfield y á 3 cuadras de Rivadavia. Base, pesos 4.500.

EL DOMINGO 8 de Mayo á las 3 de la tarde, en la misma propiedad, 10 varas por 24. Ad corpus. Vereja al frente, dos piezas, cocina, pisos pino tea mosaicos, gallería, aguas corrientes. De 9 42 al mes. Títulos perfectos Informes 351 San Martín 361.—BRAVO BARROS y Cía. m1

BUENA CASA DE FAMILIA Con cédulas, Cuyo 3108 entre Bermejo y Anchorena. Adoquinado y tranvía eléctrico al frente. A una cuadra de la plaza y estación del Once á 3 del mercado de Abasto, á 2 de la Avda. Corrientes y á 3 de la de Pueyrredón. Edificio bien construído, cómodo y que constituye una excelente casa habitación. Base $ 22.000 de la que se deducirá una hipoteca de $ 6.000 en cédulas nacionales serie L, á estilo de plaza. Descontado. Lista para entrar á habitarla.

EL JUEVES 5 de Mayo (fiesta), á las 2 p. m. en la misma propiedad, 10 varas por 35. Ad corpus. Cuatro habitaciones, baño, y cocina, cielos rasos de yeso, pisos de madera, patio de mosaico, cloacas, gas y aguas corrientes. Visítese de 1 á 5 p. m. Títulos perfectos. Informes, 351 San Martín 361.—BRAVO BARROS y Cía. a28

MORENO 3647 — AL LA- do de la avenida Boedo. Adoquinado al frente y tranvía á su alrededor á 2 cuadras y media de la Avda. Rivadavia y á una y media de Belgrano. Edificio sólido en terreno de muy lindas dimensiones y que produce $ 1.920 de renta anual. Base $ 16.000.

EL JUEVES 5 de Mayo (fiesta), á las 4 p. m. en la misma propiedad, 11v27 por 26v24 en el costado E.; 23v56 en el de O.; y 11v29 en el contrafrente. Ad corpus. Siete piezas, 1 sita, baño, cocina y patio mosaico, cielos rasos de yeso y pisos pino de tea. Títulos perfectos. Informes, 351 San Martín 361.—BRAVO BARROS y Cía. a28

VENEZUELA y LORIA. LA esquina misma y la casa calle Loria 672-78, á una cuadra de la Avenida Belgrano, y á 3 de Independencia. Edificios antiguos, en terrenos de notables dimensiones. Bases, pesos 18.000 y 19.000.

EL DOMINGO 8 de Mayo, en las mismas propiedades:

A LAS 4 p. m.—Loria 614-18, esquina Venezuela 32v6|300. 12v96 á Venezuela por 28 varas á Loria. Ad corpus. Esquina, salón para negocio y patio. Loria 614-18, negocio, 3 piezas de madera y patio. Tienen contrato de alquiler á razón de $ 120 al mes, hasta Septiembre 30 de 1911. Base, 19.000 $.

A LAS 4.30 p. m.—Loria 671-75, 10 varas por 70. Ad corpus. Sala, 3 piezas, comedor cocina patio y fondo. Base, $ 16.000. Títulos perfectos. Informes, 351 San Martín 361.—BRAVO BARROS y Cía. m1

CASA AGUIRRE 376 y 378, entre Alvárez y Aráoz, á dos cuadras del bulevar Triunvirato y á igual distancia de la de Río de Janeiro y á una de Canning. Adoquinado al frente y tranvías á su alrededor. Barrio de adelantos. Base, pesos 7.500.

EL JUEVES 5 de Mayo (fiesta), á las 3 de la tarde en la misma propiedad, 10 varas por 34v68. Ad corpus. Negocio al frente, 2 piezas, cocina, pisos pino tea, 2 patios de mosaico y galpón de zinc en el fondo. Títulos perfectos. Informes 351 San Martín 361.—BRAVO BARROS & Cía. a30

CORONEL DIAZ 363 y 365 Entre Güemes y Charcas, á una cuadra de la Avenida Santa Fe en el barrio preferido del Norte. Edificio de altos, moderno, elegante y confortable, que comprende dos preciosas casas de familia en las que no falta un solo detalle de lujo y confort. Produce 8.400 pesos de renta anual. Base pesos 70.000.

EL MIERCOLES 11 de Mayo á las 3 de la tarde en nuestro hall, 351 San Martín 361, 11v35 por 36v72 en un costado y 37v16 en el otro. Ad corpus.

CASA BAJA—Hall, sala, escritorio, comedor, cuatro dormitorios, baño, cocina con económica, dos piezas de servicio, patios con galería, sótano con piso de mosaico extranjero.

CASA ALTA—Vestíbulo, sala, escritorio, cinco dormitorios, comedor, baño, patios con galería, cocina con económica, dos piezas de servicio, amplia azotea con verja.

CONSTRUCCION — Excelente, elegante frente de piedra artificial con zócalos de granito, escalera mármol, cielos rasos de yeso decorados, celosías de cedro, mosaicos extranjeros en todas sus dependencias, cristales, piletas, cañerías de gas, luz eléctrica y agua caliente en los baños, cloacas internas preparadas para conectarlas con la vereda. Visítese de 8 á 11 a. m. y de 2.30 á 5 p. m. Títulos perfectos. Informes, 351 San Martín 361.—BRAVO BARROS y Cía. m2

EN EL CENTRO DE FLO- res. Bogotá 2333 entre Fray Cayetano y Cabrera, á 2 cuadras de la avenida Rivadavia, de la plaza y estación Flores. En pleno centro de la parroquia, rodeada de todas las comodidades. Edificio cómodo en amplio terreno. Base 14.000 pesos.

EL DOMINGO 8 de Mayo á las 2.30 p. m en la misma propiedad, 10 varas por 54v55 en el costado E.; 54v07 en el del Oeste y 10v10 en el contrafrente. Ad corpus. Siete habitaciones una pieza alta, cocinas y demás dependencias. Vereja y jardín al frente

BRAVO BARROS & Cía

Villa Granaderos en San Martín

Lindando con VILLA URQUIZA

La loma más alta al Norte de la Capital. 25 manzanas en lotes de 1.700 á 2.000 varas cuadradas, con frente á la Avenida Constituyentes (prolongación de la arteria del mismo nombre que cruza Villa Urquiza) y á las calles Moreno, Rivadavia, General Lavalle y otras, todas abiertas y abovedadas, dentro de líneas aprobadas por la municipalidad de San Martín y á 500 metros del bulevar de Circunvalación de la Capital.

Quedan á 10 cuadras de la estación San Martín y á 15 de los tranvías Anglo-Argentino y Lacroze, pasando por todo el frente de los terrenos el tranvía de las Villas de la concesión Andreson.

PLANO DE UBICACIÓN

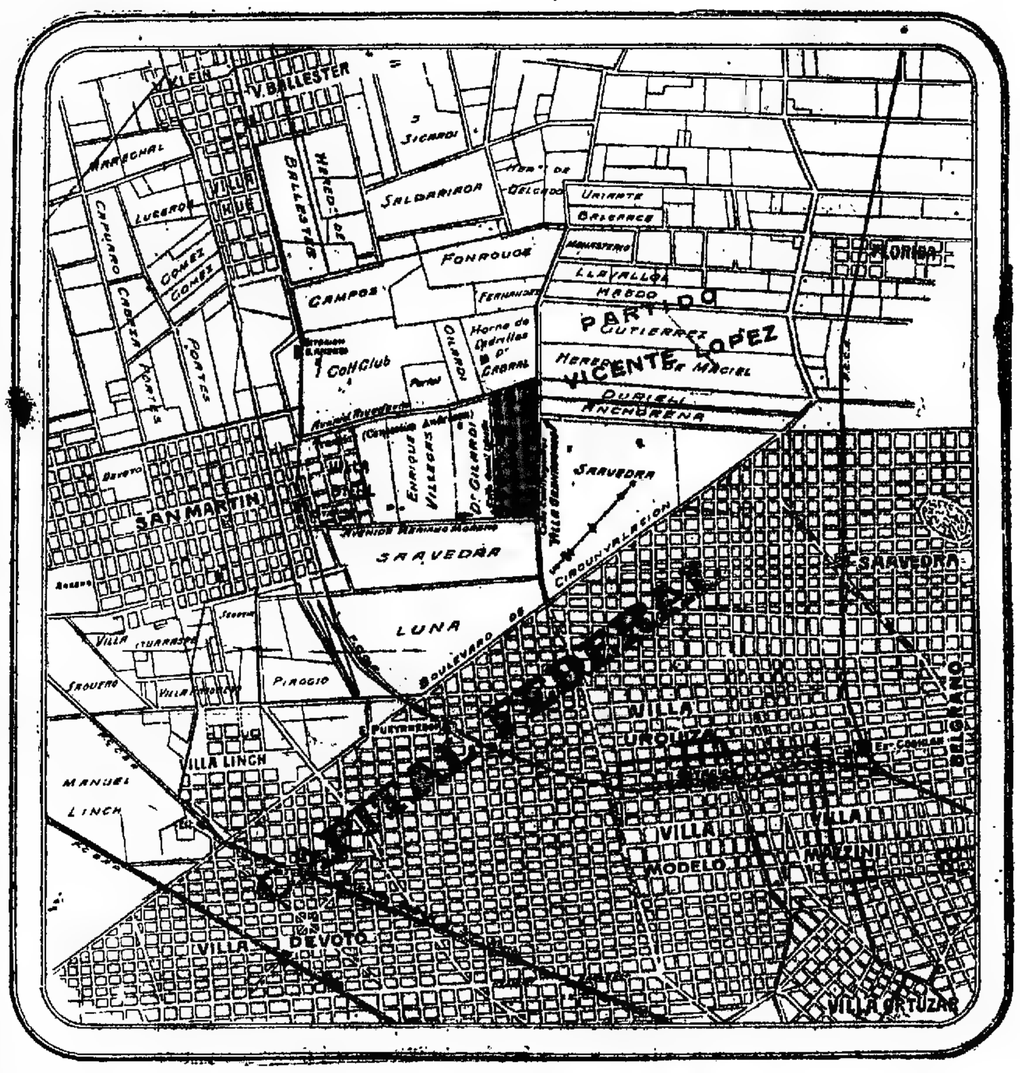

Venta resuelta, con opción amplia. Como judicial. Por orden de la Sociedad Anónima La Economía Nacional (en liquidación).

SIN BASE ALGUNA

20 o/o al contado y el resto en 4 semestres, sin interés

"VILLA GRANADEROS" ocupa la mejor situación entre el pueblo de San Martín y Villa Urquiza, en el sitio donde se concentrará la población y se desarrollará la edificación con mayor impulso. San Martín tiene luz eléctrica, aguas corrientes, pavimentación excelente y por su estación pasan 70 trenes diarios, que en un cuarto de hora lo comunican con la Capital Federal. Por estas circunstancias los lotes de Villa Granaderos se prestan para todos los destinos, para levantar chalets, casas de recreo, fábricas y hasta para ganar dinero, subdividiendo las fracciones.

TITULOS PERFECTOS

POSECION INMEDIATA

El Viernes 6 de Mayo, á las 3, en nuestro hall

Para visitar los terrenos hay coches gratis en la estación San Martín.—Planos y pasajes en nuestra casa

BRAVO BARROS & Cía.

1p

LIBERTAD 444 á 448. —EN una fracción de Lavalle á poca manzana de la calle Lavalle, sobre el centro Colón y frente de Justicia, en la ubicación más central del centro de la metrópoli. Edificio antiguo en terreno de dimensiones excepcionales que permiten el desarrollo de una gran construcción. Base $ 65.000. Mitad al contado y mitad á un año de plazo con garantía hipotecaria y 8 o/o de interés, pagadero por semestres anticipados.

EL SABADO 14 de Mayo á las 3 p. m. en nuestro hall 351 San Martín 361, 11 varas por 25v75. Ad corpus. 2 salones para negocio al frente, zaguán y 9 piezas en el interior y 2 patios. No hay contratos de alquiler. Títulos perfectos. Informes 351 San Martín 361.—BRAVO BARROS y Cía.

VIAMONTE 1529 á 1535. —Una gran propiedad de renta. A tres cuadras de la plaza Lavalle, del palacio de justicia y á dos de la avenida Callao. Edificio de tres pisos, muy bien construído, que comprende seis casas de familia que en conjunto producen con alquileres reducidos $ 13.440 de renta anual. Pueden dar pesos 115.000. Pase y 120.000.

EL JUEVES 12 de Mayo á las 2 p. m. en nuestro hall 351 San Martín 361, 18v75 por 34v63, teniendo en el costado O. á las 34v22 del frente un martillo en contra de 18v13 por 2v65 y 5v56 en el contrafrente. Ad corpus.

PLANTA BAJA—Número 1529 y 33. Dos casas de familia, zaguán, mármoles, vestíbulo, sala, comedor, tres habitaciones, baño, cocina con económica, 2 piezas servicio, 2 patios mosaico. La número 1529 tiene, además una despensa y una pieza más en entrepiso.

PISOS ALTOS—Número 1533. Gran entrada y escalera mármol. Cuatro casas, distribuídas dos en cada piso, teniendo cada casa vestíbulo, escritorio, sala, comedor, 3 dormitorios, baño, cocina, 2 piezas de servicio y gran terraza. Las casas del costado Este tienen además una despensa y un cuarto para servicio más, cielos rasos yeso, muros empapelados, celosías y carpintería cedro, cristales, mármoles, frente piedra artificial Viafresc de 2 á 4. Títulos perfectos. Informes 351 San Martín 361.—BRAVO BARROS y Cía. m3

CASAS EN VILLA DEVOTO —A plazos. En el centro de la localidad á tres cuadras de la estación del F. C. P. y á una de la plaza. Rodeado de los mejores chalets, palacetes y quintas de la localidad. Bases, $ 35.000, y 14.000. Tercera parte al contado 1/3 á un año y tercera á 18 meses de plazo con garantía hipotecaria y 8 por ciento de interés, pagadero por semestres anticipados.

EL DOMINGO 8 de Mayo, á las 4 de la tarde, en las mismas propiedades.

DETALLES:

ASUNCION 4060 esquina Avenida Chivilcoy 3636, 44v90 al NE. sobre Chivilcoy y 44v85 al NO. sobre Asunción. Ad corpus. Edificio estilo chalet, 6 piezas, gran galería central, baño, corredores, w. c. y una pieza de madera. Base, $ 35.000.

CALLE MERCEDES 3681 y 3685 esquina Asunción—44v90 al SO. sobre la primera calle y 23v66 al NO. sobre la segunda calle. Ad corpus. 4 piezas principales, 2 más chicas, molino jardín con árboles y plantas y cercos en ambos frentes. Descompuesto. Base, $ 14.000. Títulos perfectos. Escrituras por ante la oficina del señor F. Enrico. Títulos perfectos. Informes, 351 San Martín 361.—BRAVO BARROS y Cía. a30

BUENA CASA AL OESTE— Acevedo 367, al lado del bulevar Triunvirato, con tranvía eléctrico y á 2 cuadras de la Avenida Canning. Casa de familia con todas las comodidades. Edificio bien construído en amplio terreno. Base 16.000 $.

EL DOMINGO 8 de Mayo, á las 2 p. m., en la misma propiedad. 10 v. por 49v22 en el costado N. y 48v87 en el del Sur. Ad corpus. Pared verja de hierro y jardín al frente, 5 habitaciones, comedor, cuarto de baño, cocina con económica y servicio de agua caliente, lavadero con pileta, 1 pieza de madera, sótano, fondo y gallinero. Cielo rasos de yeso, pisos pino tea, 2 patios de mosaico, celosías y gas. Títulos perfectos. Informes, 351 San Martín 361.—BRAVO BARROS & Cía. a30

CHALET EN BELGRANO— Pampa 2730, á tres cuadras de la estación del F. C. N., con tranvía al frente, rodeado de edificación de lujo. Edificio muy bien construído. Base $ 30.000. Mitad al contado y mitad á un año de plazo, con garantía hipotecaria y 8 o/o de interés, pagadero por semestres anticipados.

EL DOMINGO 8 de Mayo á las 3.30 p. m. en la misma propiedad. 10v39 por 38v97 Ad corpus. Sala, comedor, 3 dormitorios, baño, cocina, pieza de servicio, jardín y galerías, frente piedra artificial, cielos rasos yeso, carpintería de cedro, pisos pino tea, jardín. Viafresc de 3 á 5 p. m. Títulos perfectos. Informes 351 San Martín 361 y Cabildo 978.—BRAVO BARROS y Cía. m3

CHARCAS Y JUNIN —La mejor esquina. En el gran barrio de lujo del Norte, entre preciosos petit hoteles y edificios modernos. La esquina frente al Norte y al Oeste, especial para una elegante construcción. Base $ 30.000.

EL DOMINGO 8 de Mayo á las 3 p. m. en la misma propiedad. 10v25 á Charcas 2196 al 200, por 32 varas á Junín 979-95. Dos negocios y cinco piezas. Construcción antigua. Asfalto por ambos frentes Títulos perfectos. Informes 351 San Martín 361.—BRAVO BARROS y Cía. m1

CASA EN EL CABALLITO A dos cuadras de la estación del F. C. O. á pocos metros de la avenida Rivadavia Víctor Martínez 59. Buena casa habitación en amplio terreno. Base $ 17.000. Da pesos 1.800 de renta anual.

EL DOMINGO 8 de Mayo á las 4 p. m. en la misma propiedad. 14v95 por 46v08. Ad corpus. Sala, escritorio, 5 dormitorios, baño, cocina, galería, muros empapelados, pisos pino tea, patios baldosa. Pozo. Títulos perfectos. Informes 351 San Martín 361.—BRAVO BARROS y Cía. r1

ARISTOBULO DEL VALLE 1552. Entre la avenida Montes de Oca y General Hornos, al lado de la plaza Vértiz, con tranvías al frente. Una buena casa habitación, bien cuidada, en barrio excelente. Base $ 21.000.

EL DOMINGO 8 de Mayo á las 3 p. m en la misma propiedad, 11v55 por 40 varas en un costado y 40v05 en el otro. Ad corpus. Cuatro habitaciones principales, baño, cocina, patio, pieza de servicio, jardín, cielos rasos yeso, pisos pino tea y mosaicos, cancel, cristales. Títulos perfectos. Informes 351 San Martín 361.—BRAVO BARROS y Cía. m1

TERRENOS

QUINTA MANGORE EN OLI- vos. En la mejor ubicación del pueblo, lindando con el gran edificio de Mangoré, ocupado por el colegio internacional, con espléndida vista al río de la Plata, en medio de chalets y casas quintas. 42 lotes, á cuatro cuadras de la estación Olivos y á tres de Borges, con frente al camino de automóviles y á las calles Mariano Pelliza, República, Florida, Espora y al camino á San Isidro, al lado de la avenida Rawson, frente á las vías de los F. F. C. C. A. y Rosario. Son realmente los mejores terrenos para edificar chalets y casas quintas Venta liberal, con opción amplia. Base pesos 2.50 la vara cuadrada, pagándose el precio en 48 mensualidades sin interés y con títulos definitivos, descontándose el 5 por ciento sobre las cuotas á los que paguen al contado.

EL DOMINGO 8 de Mayo á las 2 p. m. en los mismos terrenos. Los lotes tienen frentes de 21v50 á 18 varas. Entrando amplias esquinas y las superficies varían en y 500 y 4240 vs. cuadradas. Títulos perfectos. Seña 4 mensualidades en el acto del remate y 8 más al escriturar, lo que se hará por la oficina de don Regino Letchós, comisión 2 o/o. Informes y planos, 351 San Martín 361 y en Belgrano Cabildo 1978.—BRAVO BARROS y Cía. a28

EN EL CABALLITO — DOS lotes—En la calle Cayena entre la Avenida Rivadavia y Yerbal. Terrenos amplios, rodeados de edificación con todas las ventajas á su alrededor, 727v.c.03 cada lote. Base, $ 14 la vara cuadrada. Mitad al contado y mitad á un año de plazo, con garantía hipotecaria y 8 por ciento de interés, por semestres anticipados.

EL DOMINGO 8 de Mayo, á las 4.30 de la tarde, en los mismos terrenos. 12v70 de frente al Oeste por 51v96 y 12v55 en el contrafrente cada lote; están unidos. Títulos perfectos. Escrituras por la oficina de don César Petracchi Informes y planos, 351 San Martín 361.—BRAVO BARROS y Cía.

100 LOTES EN LA AVENI- da Bella Vista. Cuatro manzanas y media, divididas en lotes de amplias dimensiones. Los más notables terrenos del Cabildo, Avenida Bella Vista y calles Pringles, Segui y Morelos. A 150 metros de la esquina de Bella Vista y Gaona y á 5 cuadras de la avenida San Martín, con doble línea de tranvías eléctricos por todo su frente á Bella Vista. Terrenos altos rodeados de edificios y con todas las ventajas de los grandes barrios. Venta liquidación, con opción amplia, sin base ni restricción alguna, pagándose el 20 o/o de precio al contado y el resto en cuatro cuotas iguales á 1, 2, 3 y 4 años de plazo con garantía hipotecaria y 5 o/o de interés anual pagadero por semestres anticipados

EL DOMINGO 15 de Mayo á las 3 p. m. en los mismos terrenos. Los lotes tienen frentes de 21v50 á 18 varas. Entrando amplias esquinas y las superficies varían en y 500 y 4240 vs. cuadradas. Títulos perfectos. Seña 4 mensualidades en el acto del remate y 8 más al escriturar, lo que se hará por la oficina de don Regino Letchós, comisión 2 o/o. Informes y planos, 351 San Martín 361 y en Belgrano Cabildo 1978.—BRAVO BARROS y Cía. m1

EN EL CABALLITO — DOS lotes—En la calle Cayena entre la Avenida Rivadavia y Yerbal. Terrenos amplios, rodeados de edificación con todas las ventajas á su alrededor, 727v.c.03 cada lote. Base, $ 14 la vara cuadrada. Mitad al contado y mitad á un año de plazo, con garantía hipotecaria y 8 por ciento de interés, por semestres anticipados.

EL DOMINGO 8 de Mayo, á las 4.30 de la tarde, en los mismos terrenos. 12v70 de frente al Oeste por 51v96 y 12v55 en el contrafrente cada lote; están unidos. Títulos perfectos. Escrituras por la oficina de don César Petracchi Informes y planos, 351 San Martín 361.—BRAVO BARROS y Cía.

100 LOTES EN LA AVENI- da Bella Vista. Cuatro manzanas y media, divididas en lotes de amplias dimensiones. Los más notables terrenos del Cabildo, Avenida Bella Vista y calles Pringles, Segui y Morelos. A 150 metros de la esquina de Bella Vista y Gaona y á 5 cuadras de la avenida San Martín, con doble línea de tranvías eléctricos por todo su frente á Bella Vista. Terrenos altos rodeados de edificios y con todas las ventajas de los grandes barrios. Venta liquidación, con opción amplia, sin base ni restricción alguna, pagándose el 20 o/o de precio al contado y el resto en cuatro cuotas iguales á 1, 2, 3 y 4 años de plazo con garantía hipotecaria y 5 o/o de interés anual pagadero por semestres anticipados

EL DOMINGO 15 de Mayo á las 2 p. m. en los mismos terrenos. Los lotes tienen frentes de 21v50 á 18 varas. Entrando amplias esquinas y las superficies varían en y 500 y 4240 vs. cuadradas. Títulos perfectos. Seña 4 mensualidades en el acto del remate y 8 más al escriturar, lo que se hará por la oficina de don Regino Letchós, comisión 2 o/o. Informes y planos, 351 San Martín 361.—BRAVO BARROS y Cía. a28

AL NORTE DE FLORES — Un lindo lote de terreno. Calle Zamudio entre San Matías y Camarones. Paraje alto, barrio de adelantos y donde la edificación toma mucho impulso. 564.87 varas cuadradas. Base $ 3.50 la v. c.

EL JUEVES 5 de Mayo (fiesta), á las 2 p. m. en el mismo terreno. 9v22 por 61v20 lo de lote 17 de la manzana 16. Da frente Títulos perfectos. Informes y planos Martín 361.—BRAVO BARROS y

TERRENO EN EL CABA- llito—Calle Neuquén con contrafrente á un pasaje, sobre la vía del ferrocarril Oeste, á 48 59v70 al O. de la esquina de Colpayo, 637 02 v. c A 2 cuadras de la avenida Caballito, tranvía y á 5 de la estación Caballito. Base $ 6.50 la v. c. Tercera parte al contado y el resto en dos cuotas á 6 meses y 1 año de plazo con garantía hipotecaria é interés 8 por ciento anual, pagadero por semestres anticipados.

EL DOMINGO 8 de Mayo á las 2 de la tarde en el mismo terreno 9v93 al Sur sobre Neuquén 644.72 en un costado 58v41 en el otro con contrafrente en línea quebrada, dando 5v20 frente al pasaje y 8v08 detrás. Títulos perfectos. Escrituras por don Andrés V. Ramella. Informes y planos 351 San Martín 361.—BRAVO BARROS y Cía. m1

TERRENOS — RIVADAVIA 6105 y 6113. Dos amplios lotes de terreno especiales para altos chalets ó grandes residencias En medio de las más lujosas construcciones de la gran avenida, entre las que se encuentran las del Dr. Del Valle, Canard, Irigoyen, Fredenhagen, Zoppini, Guido Echagüe y otros. Venta resuelta, sin base alguna y precios

EL JUEVES 5 de Mayo (fiesta) á las 2 de la tarde en los mismos terrenos 74v30 cada lote. El lote número 6105 reconoce una hipoteca por $ 30.000 a 7 de interés que vence el 30 de septiembre de 1911, por trimestres adelantados, y el número 6113 otra por igual cantidad y al 8 por ciento. Títulos perfectos Informes y planos, 351 San Martín 361. BRAVO BARROS y Cía. a26

EN EL PUERTO DE LA PLA- ta Los terrenos más vanosos y de más seguro é inmediato porvenir. Cuatro manzanas divididas en 148 lotes frente mismo al gran dock del que sólo la separa las vías y la estación de, mismo nombre del ferrocarril en formando por otro frente, la gran avenida de Circunvalación. Son los únicos terrenos de propiedad particular entre las manzanas fiscales destinadas para aduana y hotel de inmigrantes, de frente á la calle Río de la Plata (adoquinada) sobre el tranvía á pocos metros de la zona franca, á 2 cuadras de los talleres de Vicente Lopez y zona, próximos de frigorífico N. A. donde trabajan 2.700 obreros, á la usina eléctrica en construcción cuyo costo ascienda á $ 2.000.000 y en el sitio donde convergen las líneas férreas del sud, compañía general de la Provincia F. C. al Meridiano V. Otto Francke tranvía eléctrico. Al puerto de La Plata llegarán pues los productores de las más ricas zonas del país y en su dock, fondearán los vapores trasatlánticos de carga y pasajeros y la de las líneas del Pacífico dando todas estas circunstancias extraordinarias vida inusitada á ese gran centro de actividad. Los molinos y obras públicas dedican preferente atención á todo lo que se relaciona con el adelanto del puerto y los arsenales, depósitos y demás establecimientos nacionales están ya, instalados allí. Los terrenos en venta se prestan, pues, para levantar casas de renta, hoteles establecimientos comerciales é industriales, depósitos, barracas, aserraderos, en fin, para todos los destinos. Venta resuelta, con base de 7 $ la vara cuadrada, pudiendo pagarse el 40 o/o del precio al contado y el resto á 1 y 2 años de plazo con garantía hipotecaria y 7 o/o de interés anual, pagadero por semestres anticipados.

EL LUNES 16 de Mayo á las 3 p. m. en nuestro hall 351 San Martín 361. Los 148 lotes tienen frentes de 10 varas por fondos de 22 á 55 y superficies de 300 á 605 varas cuadradas. Dan frente á las calles Río de la Plata (adoquinada), España, Austria, Bélgica, Alemania, Holanda y otras. En un lote frente á la calle España, de 26v79 por 65v52, hay un gran galpón de material de 23 m. por 56m20 con 28 columnas de hierro. Los terrenos se hallan en su casi totalidad ocupados por casillas y construcciones de madera, que pagan altos arrendamientos por la ocupación de los solares. Recomendamos la visita de estos terrenos, la que puede hacerse fácilmente, pues quedan á 50 ó 40 metros del portón de la estación Títulos perfectos. Seña 8 o/o. Comisión 2 o/o. Escrituras por ante nuestras oficinas de don José M. Ricardes. Informes y planos, 351 San Martín 361 ó en La Plata, calle 47 número 667.BRAVO BARROS y Cía. a30

ACEVEDO, PADILLA Y MU- rillo, 14 lotes por mensualidades. En el gran barrio del Oeste, á dos cuadras de la esquina de Triunvirato y Canning y de los tranvías eléctricos, rodeados de edificación, al lado de la fábrica de calzado de los señores Cirio Hermanos, en un barrio que adquiere actividad diaria, mayor relieve. Adoquinado por Padilla, en construcción por Acevedo, calle alta, asfaltada. Venta resuelta, sin base alguna, en 20 mensualidades. Con opción. Títulos definitivos.

EL DOMINGO 8 de Mayo á las 3 p. m., en los mismos terrenos Son lotes de 10 varas de frente y esquinas amplias. Superficies de 271 á 411 varas cuadradas Títulos perfectos. Los adoquinados de Padilla son por cuenta de los compradores. Seña 8 mensualidades en el acto de la venta y 4 más al escriturar, lo que se hará por la oficina de don Horacio Turic. Informes y planos, 351 San Martín 361.—BRAVO BARROS y Cía. a20

LIMA Y O'BRIEN — JUDI- cial 5.900 v. c. en lotes frente mismo á la estación de ferrocarril Sud, entre la plaza Constitución y la Avenida Caseros, que comprende la antigua barraca del ferrocarril, en el sitio á cuyo alrededor se desenvuelve todo el movimiento de ese gran centro de actividad Para fábricas, depósitos ó talleres son lotes especiales. Venta por orden del juez doctor González del Solar secretario J. Fernández, en la testamentaría de don Edmundo Napp Bases de pesos 35 á 50 los 75 decímetros cuadrados ó sea la vara cuadrada, pudiendo pagarse tercera parte al contado tercera parte á 6 meses y tercera parte á un año de plazo, con garantía hipotecaria y 7 por ciento de interés, pagadero por semestres anticipados.

EL DOMINGO 22 de Mayo, á las 3 de la tarde, en la misma propiedad. Da frente al Norte y á Este.

LOTE 1—Con frente á Lima 1873 14m70 (16v97) por 5m40 (66v28) con un martillo á favor de 12m05 (21v93). Contrafrente 23m75 (28v96) Superficie, 1.617.21 m. c. ó sean 2.356.28 v. c. Hay 3 galpones de material, uno de madera y hierro, canalleriza y cochera Base, $ 40 la vara cuadrada.

LOTE 2—Lima 1831|35 (parte de la casa), 10m55 (12v18) por 58m87 (97v97) con un martillo á favor de 9m45 (10v91). Contrafrente 20 metros (23v09). Superficie, 1.004.14 m. c. ó sean 1.330.66 v. c. Sala 3 piezas, cocina, galpón de material al fondo. El edificio del frente (fonda), tiene contrato de alquiler hasta Agosto 31 de este año. Base, $ 42,50 la vara cuadrada.

LOTE 3—Lima 1837-39 y parte del número 1831 al 55, 10 55 metros (12v18 por 58.87 metros (67v97) en un costado y 59.15 metros (68v30) en el otro Sala 4 piezas y cocina, galpón de material en el fondo. El edificio del frente (fonda), tiene contrato de alquiler hasta Agosto 31 de este año Base $ 50 la vara cuadrada.

LOTE 4—O'Brien 128 al lado de la esquina de Lima 8m20 (9v46) por 28m88 (33v31) 268,15 m. c. ó sean 315.42 v. c. 3 piezas, cocina despensa y w. c. Base, pesos 42,50 la vara cuadrada.

LOTE 5—Al lado del anterior, 11m80 (13 varas 62) por 18m85 (38v31) y 11m40 (13 varas 10) en el contrafrente, 2 piezas y 2 cuartos al fondo Base, $ 40 la vara cuadrada.

LOTE 6—Número 144 contiguo á los anteriores (10m67 (12v31) por 28m85 (33v31) y 10m45 (12v04). 304.79 m. c. ó sean 400 v. c. 02. Base, $ 37,50 la vara cuadrada.

LOTE 7—Al lado del anterior, 10m10 (11 varas 66) por 28m85 (33v31). Superficie, 291.38 m. c ó sean 398,51 v. c. Depósito de material y pieza. Base, $ 35 la vara cuadrada Seña 8 por ciento Comisión 2 por ciento. Escrituras en la oficina de don los señores José A. y M Novaro. Informes y planos 351 San Martín 361.—BRAVO BARROS y Cía. a28

EN EL PARQUE DEL OES- te Avenida del Campo y Chorroarín, 45.500 varas cuadradas en dos grandes fracciones frente mismo del parque del Oeste, á cuadra y media del tranvía eléctrico á San Martín, á 200 metros de la estación La Paternal, del tranvía eléctrico, y á seis cuadras de la estación del mismo nombre del ferrocarril Pacífico, frente á un gran edificio que levantará el gobierno nacional. El sitio es alto, espléndido. Los terrenos quedan sobre las grandes construcciones de la sociedad anónima La Paternal y allí ha de desarrollarse en breve uno de los barrios más hermosos del NO. de la capital. Tienen adoquinado en la esquina y alumbrado á gas al frente. Para especular abriendo las calles que los cruzan y subdividiéndolos, no hay nada en condiciones análogas Base, $ 2.50 la vara cuadrada. Tercera parte al contado y el resto á un año y medio de plazo, con pagaré hipotecario y 7 por ciento de interés.

EL SABADO 14 de Mayo, á las 3 de la tarde, en nuestro hall. 351 San Martín 361.

PRIMERA FRACCION—137v17 á la Avenida del Campo, 230v94, á Chorroarín, 150.49 varas en un costado y 127v40 en el otro, bilocuadro y 7 por ciento de interés, pagadero por semestres anticipados.

SEGUNDA FRACCION — 99v70 á Chorroarín por 130v66 en un costado y 112v52 en el otro. Contrafrente, 81v60. Superficie 10.933.97 v. c. La prolongación del tranvía de Triunvirato á Villa Urquiza, pasará por todo el frente á Del Campo En el lote de la esquina hay un edificio, También un galpón de material este último de propiedad del inquilino. Títulos perfectos. Escrituras por la oficina de don Tomás Bravo. Planos é informes, 351 San Martín 361.—BRAVO BARROS y Cía. m6

68 LOTES EN RAMOS ME- jía. En 40 mensualidades. A 8 cuadras al Sur de la estación, con frente al camino real á San Justo y á calles abiertas. Terrenos altos, rodeados de edificación, Venta en fracciones especiales para chalets y casas quintas. Base $ 1 la v. c, pudiendo pagarse el precio en 40 mensualidades, sin interés. Títulos definitivos.

EL DOMINGO 15 de Mayo á las 2 p. m. en los mismos terrenos. Los terrenos comprenden una manzana entera y parte de dos linderas, divididas en lotes de 10 á 12v40 de frente con superficies de 258 á 646 v. c. todos medidos y amojonados prolijamente. Título perfectos y definitivos en seguida por ante la oficina de don César Rodríguez Portal. Seña 2 mensualidades al firmar el boleto y 3 más al escriturar. Comisión 2 o/o. Informes y planos 351 San Martín 361.—BRAVO BARROS y Cía. m3

SOBRE EL PARQUE PATRI- cios. Un lote de terreno en la calle Loria entre la avenida Chiclana y Salcedo. A 8 cuadras del bulevar Caseros de la calle Rioja y del Parque de los Patricios. Adoquinado al frente. Barrio de adelantos y con todas las ventajas á su alrededor. 276,20 v. c. Base $ 14 vara cuadrada.

EL JUEVES 5 de Mayo (fiesta) á las 3 p. m. en el mismo terreno. 10 varas por 28v35 en el costado Norte; 28v90 en el del Sur y 10v14 en el contrafrente. Da frente al Este. El adoquinado es por cuenta del comprador. Títulos perfectos. Informes y planos 351 San Martín 361.—BRAVO BARROS y Cía. a28

EN EL PARQUE DEL OES- te Avenida del Campo y Chorroarín, 45.500 varas cuadradas en dos grandes fracciones frente mismo del parque del Oeste, á cuadra y media del tranvía eléctrico á San Martín, á 200 metros de la estación La Paternal, del tranvía eléctrico, y á seis cuadras de la estación del mismo nombre del ferrocarril Pacífico, frente á un gran edificio que levantará el gobierno nacional. El sitio es alto, espléndido. Los terrenos quedan sobre las grandes construcciones de la sociedad anónima La Paternal y allí ha de desarrollarse en breve uno de los barrios más hermosos del NO. de la capital. Tienen adoquinado en la esquina y alumbrado á gas al frente. Para especular abriendo las calles que los cruzan y subdividiéndolos, no hay nada en condiciones análogas Base, $ 2.50 la vara cuadrada. Tercera parte al contado y el resto á un año y medio de plazo, con pagaré hipotecario y 7 por ciento de interés.

EL SABADO 14 de Mayo, á las 3 de la tarde, en nuestro hall. 351 San Martín 361.

PRIMERA FRACCION—137v17 á la Avenida del Campo, 230v94, á Chorroarín, 150.49 varas en un costado y 127v40 en el otro, bilocuadro y 7 por ciento de interés, pagadero por semestres anticipados.

SEGUNDA FRACCION — 99v70 á Chorroarín por 130v66 en un costado y 112v52 en el otro. Contrafrente, 81v60. Superficie 10.933.97 v. c. La prolongación del tranvía de Triunvirato á Villa Urquiza, pasará por todo el frente á Del Campo En el lote de la esquina hay un edificio, También un galpón de material este último de propiedad del inquilino. Títulos perfectos. Escrituras por la oficina de don Tomás Bravo. Planos é informes, 351 San Martín 361.—BRAVO BARROS y Cía. m6

TERRENOS CALLAO 1429 á 1441—Entre Juncal y Las Heras. Cuatro fracciones de terreno, dos de ellas con edificios sólidos que comprenden los números 1429 á 1441, de la Avenida. En medio de palacios y edificios monumentales. Son fracciones amplias con superficies de 8 á 9 mil varas cuadradas en los que pueden desarrollarse los más vastos y suntuosos proyectos de edificación. Base, $ 180 la vara cuadrada.

EL SABADO 14 de Mayo á las 3 de la tarde, en nuestro hall 351 San Martín 361. El lote 1431 reconoce un contrato de alquiler á razón de $ 280 al mes, por dos años. Despachos detallados contra Entretanto pídanse informes y planos, en nuestra casa.— BRAVO BARROS y Cía. a16

VILLA GRANADEROS — EN San Martín, ferrocarril Central Argentino, lindando con Villa Urquiza. La loma más alta del Norte de la capital 25 manzanas en lotes grandes con frente á la calle Constituyentes, prolongación de la avenida del mismo nombre que cruza Villa Urquiza á las calles Necochea Sargento Cabral, Bonifacio Iturriaga, Moreno, Rivadavia, Pedro Mercedes T. de Gelabert, Tiene alambrado propio por 3 costados. Está arrendado al 20 o/o de la cosecha. Se visita por Villa María, dirigiéndose á don Manuel Linera, quien dará informes. Títulos perfectos. Detalles y planos, 351 San Martín 361. —BRAVO BARROS y Cía. a27

24 LEGUAS EN TULUMBA y Río Seco. Los campos de mayor porvenir en la provincia de Córdoba. 80.000 hectáreas, divididas en 55 lotes de 200 á 2.000 hectáreas, á 2 leguas al N. de la línea en construcción de Deán Funes á Laguna Paiva (en cuyos extremos se han terminado ya cerca de 200 kilómetros, estando en inauguradas cuatro estaciones, trabajando 1.200 hombres en la construcción), á doce leguas de la línea del ferrocarril Central Córdoba á Buenos Aires y á 250 kilómetros del puerto de embarque en Santa Fe, con el cual quedará en comunicación directa una vez terminado el ferrocarril que actualmente se construye, trasportándose los productos con el mínimum de gastos. Campos de buenas condiciones, aptos para agricultura y colonias y bañados para alfalfares, con agua dulce á 2 y 4 metros, teniendo numerosos pozos. Dista 20 leguas de la célebre colonia pueblo San Francisco. Venta como judicial por división de condominio Base definitiva, 8 pesos la hectárea, con opción, 20 por ciento al contado y el resto en seis cuotas semestrales con garantía hipotecaria y 6 por ciento de interés anual.

EL JUEVES 19 de Mayo, á las 3 de la tarde, en nuestro hall, 351 San Martín 361. Buenos Aires. La venta comprende los lotes 1, 2, 3, 7, 15 y 16 del departamento de Tulumba y el número 4 de Río Seco, de los planos oficiales. Quedan al NO. de la laguna Mar Chiquita. Lindan con propiedades de C. Bustos Loreto, Fruhinge, C. A. de Juncos Quiroga y Cía., doctor Pucheta y Cía., Palacios, Cáceres y Gutiérrez. Han sido mensurados oficialmente por el gobierno de Córdoba y divididos por el ingeniero Pumará. Para visitar por la estación Río Primero, ferrocarril Central Córdoba, dirigiéndose á don Emilio Barrientos, quien acompañará á los interesados al campo. Títulos perfectos. Escrituras por la oficina de los señores Pinero, Casilda y Larguía, Rivadavia 620. Informes y planos, 351 San Martín 361, Buenos Aires.—BRAVO BARROS y Cía. m2

"LA MERCEDES" EN GE- neral Lavalle. El más notable establecimiento rural, en una de las zonas más valiosas y de mayor prestigio de la provincia de Buenos Aires.—8.947 hectáreas á ocho leguas de la estación Divisadero, del F. C. del Sud, ramal á Juancho, á una legua de una estación á construirse en el ramal estudiado de Divisadero al puerto de Ajó, y á sólo 5 horas de la capital federal. Por otra parte, los puertos de San Borombón y San Clemente, una vez terminados, prestarán al establecimiento en ventajosas condiciones con respecto á la fácil salida de los productos. Son tierras de primer orden, inmejorables para cría é invernadas con pastos y aguas de excelente calidad. Venta en un lote, con alambrados, poblaciones, potreros, corrales, molinos, tanques y demás mejoras de todo establecimiento perfectamente montado. Renta anual $ 29.808. Base $ 80 la hectárea, de la que se deducirán dos préstamos hipotecarios, uno por $ 85.000 oro sellado ($ 125.000 m|n legal), al 8 o/o anual que vence el 15 de Enero de 1912 cancelable y el otro de 44.100 $ m|n. legal hasta Enero de 1913 con interés de $ 400 mensuales. Además, el excedente que resulte hasta el precio de compra, podrá pagarse: tercera parte al contado, tercera parte á seis meses y tercera parte á un año de plazo, con pagarés hipotecarios al 8 o/o de interés, pagadero por semestres anticipados. Basta, pues, $ 45.312 en mano para hacer el negocio!

EL JUEVES 19 de Mayo á las 2 p. m. en nuestro hall, 351 San Martín 361. Linda con Faustino Estévez, Martín Luques Pedro Queirolo y Casimiro Francisco Esperón. Lacroze y Hnos. Cirlaco Frías, Gabino Cuell alambrados propios en todo su perímetro y dividido en 10 potreros con 8 hilos lisos y 1 de púa, con tranqueras grandes y chicas todo recientemente construído. La población principal comprende un magnífico chalet con todas sus dependencias, aljibe con plano de portland gran corral para hacienda, vacuna, lechero de portland para ovejas con bretes y secadero, cuatro molinos Samson con ruedas de 10 y 14 pies cuatro tanques australianos de 40.000 litros y uno de 200.000 todos con piso de portland; dichos tanques distribuyen agua á los potreros por medio de 2.500 metros más ó menos de cañería de dos pulgadas. Rodean á la estancia cuatro hectáreas con alfalfares y monte de frutales. Hay como 160 hectáreas de monte de leña, coronilla y somera de algarrobo cuya explotación representa, una fuente de riqueza. El campo tiene todas las cuotas de derrame pasa de acuerdo con la ley de Septiembre 24 de 1900. Los potreros 1 y 2, están arrendados con contrato hasta Diciembre 31 de corriente año á razón de $ 4 la hectárea, forman en conjunto 1.160 hectáreas. El resto del campo lo ocupa el propietario y se entregará á fin de año abonando $ 6 la hectáreas anual, habiendo interesados en arrendar el total por 5 años á razón de 7,50 la hectárea, esto es, por $ 43.500 anuales. Es visita por la estación Divisadero Tren diurno todos los días á las 7 p. m. nocturno de los sábados á las 8 p. m. Lo miércoles por la mañana y los domingos, á la llegada del tren, estará el carruaje de establecimiento en la estación Divisadero Los que prefieran ir otro día podrán tomar el coche de Vicente Cabral, quien los conducirá al establecimiento. Títulos perfectos. Escrituras por la oficina de don Pedro N. Lalanne. Informes y planos, 351 San Martín 361 y Cabildo 1978.—BRAVO BARROS y Cía.

PARA UN CHALET EN LO mas. Avenida Gascón (Alem), entre Rivera y Pereyra Lucena, 1.275 v. c. en un lote, Adoquinado y pidurfico al frente á tres cuadras de la estación Flores. A un comprador contiguo con una hipoteca por 5.884,22 á pagaderos en tres cuotas iguales de 1.961,41 á cinco, uno y dos vencimientos en Mayo 19 de cada año é igual fecha de 1911 y 1912, con interés de 8 por ciento anual pagadero por año anticipado.

EL JUEVES 5 de Mayo (fiesta) á las 3 de la tarde, en el mismo terreno. 10 varas por 55v98. Títulos perfectos. Informes y planos 351 San Martín 361 y en Belgrano Cabildo Avenida Meeks 66.—BRAVO BARROS y Cía. m3

LOS TERRENOS del PUER- to, Paseo Colón, Brasil y Azopardo, frente al Parque Lezama, sobre la estación Casa Amarilla, la dársena, frente á la future estación de la Compañía General de Ferrocarriles de la Provincia, en la intersección de las dos grandes arterias que condensan todo el movimiento y la vida de ese centro de actividad comercial de la metrópoli, 28 lotes de todas dimensiones, en los que hapen casas de comercio ó de renta, hoteles, casa-habitación, depósitos ó establecimientos de todo género. Con tranvías eléctricos por la avenida y la calle Brasil y á 10 c

V. S. LOBATO & Cía.

V.S.L.

V.S. Lobato & Cía.

Las ventas de HOY

En ADROGUÉ

La esquina Ramírez y Comodoro Py, en 8 lotes. Sin base, á tanto la vara cuadrada.

A 2 cuadras al Oeste de la estación. Un terreno en uno ó dos lotes. En una calle sin nombre, entre las de Bynon y Rosales. Mide 30 varas por 35. Sin base. Mitad al contado y mitad á dos años, sin interés.

HOY

A LAS 4

en nuestro salón de ventas, San Martín 42.

Las ventas de Mañana

Ubicación	Hora	Base
Garay 2376	3.—	18.000
O'Gorman y Baudrix. 4 lotes. (Judicial).	3.—	11.23 vc.
Rivadavia y Bustamante. (4 lotes).	4.—	55 y 40 vc.
Pas Soldán 11	4.—	3.000
Pas Soldán 15	4.—	3.000

V. S. LOBATO & CIA.

1p

CASAS

ARTES Y CORRIENTES — Como judicial, por orden de la sucesión de don Justo M. Piñero, la propiedad calle Carlos Pellegrini 423, 427 y 431, al lado de la esquina de Corrientes, frente á San Nicolás, en el sitio más comercial de la metrópoli, donde, por excepción sale una propiedad á la venta. Base $ 200.000. Título perfecto.

EL MIERCOLES 11 de Mayo á las 4, en la misma propiedad venderemos por orden de los herederos, todos mayores de edad. Mide 18 varas de frente por 35 de fondo. El edificio consta en la planta baja de dos grandes almacenes y otras dependencias y en la planta alta de una buena casa de familia con gran hall, gran salón, antesala, comedor con zócalo de roble y paredes empapeladas, escritorio, siete dormitorios, tres piezas más en el segundo piso, dos baños, cocina, etc. Casa almacén produce sin contrato $ 458 pero puede producir el doble. La casa alta está desocupada á cargo del cuidador. Puede visitarse. Seña 5 o/o. Comisión 2 o/o. Informes, San Martín 48.—V. S. LOBATO y Cía. a22

CON CEDULAS — UNA CA- sita moderna lujosa, prolija y lista para entrar á habitarse, Gorriti 180, entre Billinghurst y Sáenz Carnot. Barrio de familias y bien edificado. A una cuadra al Norte de Córdoba. Base, $ 9.000, incluso 6.000 cédulas hipotecarias argentinas con las que puede ó no cargar el comprador. Título perfecto. Ad corpus.

EL DOMINGO 8 de Mayo á las 4 de la tarde. El edificio muy bien construído y preparado para altos, se compone de lindo frente moderno imitación piedra, con dos balcones art nouveau y colocitas metálicas, sala, comedor, dormitorio, cuarto de baño revestido de mayólicas blancas. En altos un dormitorio y dos piezas chicas para servicio, cocina y w. c. Tiene tirantería de hierro, cielos rasos de yeso, pisos pino de tea, puertas de calle y cancel de cedro, zaguán y patios de mosaicos, azotea en forma de terraza, pozo semisurgente con bomba, tanque, gas, etc. Puede visitarse de 1 á 11 y de 2 á 4. Seña, 5 por ciento. Comisión, 2 por ciento. Informes San Martín 48.—V. S. LOBATO y Cía. m1

GARAY 2876, ENTRE DEAN Funes y Catamarca, espléndida casa-habitación, al Sur, sobre el bulevar Garay, con adoquinado pago jardines y tranvía en su frente, al lado de Dean Funes, también con tranvía y en un centro de verdadera importancia. Casa nueva, moderna. Late M.V. Pueblo, y salta. Base $ 18.000. Título perfecto. Ad corpus.

EL JUEVES 5 de Mayo (fiesta), á las 4 de la tarde. Mide 10 va. por 40.40. Edificio: frente imitación piedra, vestíbulo con vitraux, sala, comedor, 3 dormitorios, despensa, baño, cocina, 2 piezas para servicio y w., con cloacas internas y w. c. para servicio cielos rasos de yeso decorados, pisos de pino de tea, según, vestíbulo y patios de mosaicos, galería de vidrios en los dos patios, puertas y celosías de cedro, gas, etc. Puede visitarse todos los días. Seña, 5 por ciento. Comisión, 2 por ciento. Informes, San Martín 48.—V. S. LOBATO y Cía. m2

EN EL CABALLITO — EN barrio de población nueva, á seis cuadras de Rivadavia y plaza del Caballito y tres de Avellaneda. Casa moderna, bien construída y adaptable tanto para habitación como para renta. Paysandú 626, entre Medes de Andes adoquinada y Neuquén. Base, $ 9.000. Título perfecto. Ad corpus.

EL DOMINGO 8 de Mayo á las 4 de la tarde. Mide 8.70 varas por 46.42. Tiene frente moderno imitación piedra, sala con balcones y celosías, comedor, cuatro dormitorios, una pieza grande para servicio, cocina, lindo cuarto de baño y w. c.; cielos rasos de yeso, pisos pino de tea, puerta de calle, cancel y celosías de cedro, zaguán revestido de mármol, patios y galerías de mosaico, pozo semisurgente con bomba, etc. Puede visitarse

CORVERA Y PERALTA MARTINEZ

C. & P. M.

318—SAN MARTIN—326

HOY

A las 3 en nuestro HALL

BARTOLOMÉ MITRE 1846|54. — Un amplio terreno: 17v50 por 70v50. Por su situación, por sus medidas especiales, por todo, puede ofrecerse como uno de los terrenos más indicados para la gran edificación de renta. Contiene un edificio antiguo. Base pesos 120.000. Tiene una hipoteca de 90.000 cédulas, serie L.

BARTOLOMÉ MITRE 1838. — A una cuadra de la plaza del Congreso. Una casa antigua, aunque sólida, en terreno amplio de 8v75 por 70. Consta de 8 habitaciones y dependencias. Base $ 14.000. Mitad al contado y mitad a un año de plazo.
A LAS 3 de la tarde.

EN PALERMO. — Avenida Las Heras entre Cavia y Ugarteche. Amplio terreno en un centro de valiosa edificación, constituída por palacetes modernos. Mide 11 varas de frente al SE. por 44v23 en el NE., 67 v44 en el SO. y 12 varas de contrafrente. Base pesos 20 la vara cuadrada. A plazo.

MAÑANA

EN LAS PROPIEDADES

SADI CARNOT 52. — Judicial.—Muy buena casa para habitación ó renta y excelente situación, á pocas varas de Rivadavia. Juez doctor Federico Helguera, secretaría de Urdapilleta. Mide 9v34 por 52v61. El edificio, de altos y bajos consta de 14 habitaciones y numerosas dependencias. Base pesos 36,666.66.
A LAS 3 de la tarde.

ANCHORENA 1886. — Entre Arenales y Beruti, es decir, en el sitio predilecto de ese barrio, para habitación. Base $ 40.000, pagadero á 2 años de plazo con 6 o|o de interés anual. El excedente al contado y mitad á 6 meses sin interés.
EL MIERCOLES 11 de Mayo á las 3, en nuestra casa, 318 San Martín 326. Mide 51v94 de frente por 42v58. Vereja de material y hierro y jardín al frente que es lindo y de piedra artificial. Planta baja: escalinata de mármol, vestíbulo con mosaicos, sala, antesala, escritorio, comedor, antecomedor, cocina con económica y de gas, instalación para agua caliente y con mosaicos y revestimientos antecocina, 2 piezas de madera, etc. Planta alta: con escalera de cedro, vestíbulo con mosaicos, 6 dormitorios, toilet, pieza de baño con mosaicos y revestimientos y dos locales para depósitos en la mansarde. Cielos rasos de yeso, pisos de pino tea, muros empapelados, carpintería exterior de cedro, celosías de cedro y metálicas. Instalación eléctrica, agua corriente, etc. Título perfecto. Visitese de 2 á 4 y de 1 á 4.—Corvera y Peralta Martínez. m1

COSTA RICA 940|42. — Buena casa para renta, en una de las mejores situaciones de Palermo. Edificada en terreno de 10 varas de frente por 58v09 de fondo. Consta de 3 habitaciones de material, 4 de hierro y madera y demás dependencias. Base 10.000 $. Ad corpus.
A LAS 2.30 de la tarde.

COSTA RICA 950|52. — Entre Thames y Uriarte y muy próximas á la estación del F. C. P. Su terreno mide 10 varas por 58v09. Se compone de 3 habitaciones de material y 4 de fierro y madera, galerías, etc. Base pesos 10.000. Ad corpus.
A LAS 2.30 de la tarde.

SADI CARNOT 56. — JUDICIAL.— Entre Rivadavia y Bartolomé Mitre. Notable terreno por sus medidas y situación, dentro de un barrio moderno. Juez doctor Helguera, secretaría de Urdapilleta. Mide 9 v34 por 52v82 de fondo medio. Contiene un galpón de hierro, etc. Base 14.833.33 pesos.
A LAS 3 de la tarde.

CABILDO Y MAURE.—La más linda esq. del gran bulevar, para una edificación de alta renta ó para la gran casa-habitación. Mide 18v23 á Cabildo por 43v08 á Maure; 47v27 en el costado N. O. y 12v78 en el del N. E. Superficie 577.57 varas cuadradas. Sin base.
A LAS 4 de la tarde.

EN VILLA ORTUZAR. — 8 lindos lotes de terreno, altos y rodeados de numerosa edificación. Con frente á las calles Tronador, Roseti y Plaza. Tienen medidas superiores para la edificación que corresponde á esa barrio progresista. Venta sin base. Tercera parte al contado, tercera á 6 y tercera á 12 meses de plazo.
A LAS 4 de la tarde.

EN SAN MIGUEL. — 135 lotes que comprenden 10 manzanas de terreno, los más altos y lindos de ese pueblo. Distan 3 cuadras al S. de la estación. Venta sin base, en 80 mensualidades sin interés. Tren expreso gratis que sale de Retiro (nueva) á la 1.55 p. m.
A LAS 2.30 de la tarde.

EN COLONIA CASTEX. — 4 chacras de 133 hectáreas cada una, sobre el pueblo y á 20 cuadras de la estación Castex, F. C. O. Es campo sobresaliente por sus condiciones generales para agricultura y con agua dulce á 4 y 5 metros. Base $ 60 la hectárea. A plazos.
La venta se efectuará en el hotel Dabezies, en el pueblo de Castex.
A LA 1 de la tarde.

Corvera & Peralta Martínez

CASAS

*JUDICIAL — CASA Y TE-*rrenos en Floresta. A 4 cuadras de la estación Vélez Sársfield y á 1 de la plaza y de la Avenida Avellaneda con tranvía eléctrico. 24|12|4 y sueltos al centro. La casa, calle Bartolomé Mitre 3, es moderna y tiene muy buenos materiales superiores, retiros, detalles de confort, azulejados, etc. Los terrenos lindan por los fondos con la casa. Uno, calle Chivilcoy, 889, entre Morón y San Eduardo y el otro con frente á Morón entre Bahía Blanca y Chivilcoy. Orden del señor juez doctor Balbastro, secretaría de Valenzuela. Testamentaría de don Pedro André. Base de la casa, $ 12.500. Base de los terrenos: pesos 4.166 el lote con frente á Chivilcoy y pesos 2.500 el terreno calle Morón.
EL DOMINGO 8 de Mayo á las 4, en la misma propiedad.

EL CALLAO. — Mide 17v33 (16v) por 51m70 (47v75). Vereja al frente, jardín, vestíbulo, escalera interior con mayólicas y mosaicos, con amplias habitaciones principales con cielos rasos de yeso y pisos de pino de tea, pieza de baño con revestimientos y mosaicos, cocina con económica y reversible, dos piezas de servicio, etc. 7 piezas y medio con galería, otra pieza para servicio, cocina y w. c., jardín y arboleda, molino á viento, agua, etc.
TERRENO CALLE CHIVILCOY. — Está cercado de pared y tiene porción de hierro y arboleda. Mide 6m40 (16v) por 25m42 (67v54). Superficie 622 v. c. (560.17 m. c.).
TERRENO CALLE MORON.—Cercado de pared. Mide 5m65 (15v) por 25m38 (69v13). superficie 213.6 m. c. (761.34 v. c.). Seña 8 o|o. Comisión 2 o|o. Informes 318 San Martín 326.—Corvera y Peralta Martínez.

*JUDICIAL — TRIUNVIRA-*to 1211|15, esquina 9 de Humboldt núm. 605. Buena finca para renta, constituída por una casa para negocio y habitación en la esquina misma y otra casa contigua para familia. Se incluyen en la venta: las armazones del almacén. Orden del señor juez doctor Balbastro, secretaría de Valenzuela. Testamentaría de don Pedro André. Base de la casa, $ 12.500. Base de los terrenos: pesos 4.166 el lote con frente á Chivilcoy y pesos 2.500 el terreno calle Morón.
EL DOMINGO 8 de Mayo á las 4, en la misma propiedad.

SANTA FE 5146 y 5148. CON cédulas y á plazos. Una soberbia casa-habitación en amplio terreno que dentro del macizo de la ciudad permite tener jardines que dan á la casa el tipo más agradable. Está hecha sin economías y todo hasta los mínimos detalles acusan solidez. La forma de la venta, da á todo comprador de tener sin mayor desembolso la mejor casa para vivir. Base $ 55.000 de que se deducirán 30.000 cédulas nacionales á la par, devolviéndose la suma amortizada y con los intereses al día. El excedente podrá abonarse por mitades al contado una y á un año otra, con garantía hipotecaria en segundo término é interés de 6 por ciento anual.
EL DOMINGO 8 de Mayo á las 3 de la tarde en la misma casa.

TERRENO—21v13 de frente; 69v80 en el NO.; 19v35 en el SE y 30 varas en el contrafrente. Superficie, 1.454 v. c.
EDIFICIO.—De una sola planta, con amplia entrada principal, entrada de servicio y carruaje vestíbulo, gran terraza sobre jardines, galerías y patios. Consta de sala, antesala, comedor, 5 dormitorios, pieza de baño con instalación completa, despensa, cocina, 2 habitaciones más en altos, carbonera etc. Tiene molino de viento y cañerías y otros detalles complementarios. El frente de piedra artificial es elegante y sobrio, con balcones de hierro y puerta con reja. El zaguán tiene mayólicas, cancel de cedro y cristales, los vestíbulos están todos con mayólicas interiores, toda la carpintería es superior así como los pisos de pino de tea y mosáicos y un techos son de acotea con tirantería de acero. Luz eléctrica, gas, etc. Estamos seguros que la inspección interesará sobremanera. Horas de visita, de 2 á 4. Títulos perfectos.—Corvera y Peralta Martínez. a18

CHALET CABILDO 1467.— A la entrada de Belgrano, entre las calles Pino y Arredondo, punto el más alto y lindo del gran bulevar, moderno, de dos altos y bajos. Su construcción es superior y ofrece las mejores comodidades para habitación. Base $ 40.000, pagadero á 2 años de plazo con 6 o|o de interés anual. El excedente al contado y mitad á 6 meses sin interés.
EL MIERCOLES 11 de Mayo á las 3, en nuestra casa, 318 San Martín 326. Mide 51v94 de frente por 42v58. Vereja de material y hierro y jardín al frente que es lindo y de piedra artificial. Planta baja: escalinata de mármol, vestíbulo con mosaicos, sala, antesala, escritorio, comedor, antecomedor, cocina con económica y de gas, instalación para agua caliente y con mosaicos y revestimientos antecocina, 2 piezas de madera, etc. Planta alta: con escalera de cedro, vestíbulo con mosaicos, 6 dormitorios, toilet, pieza de baño con mosaicos y revestimientos y dos locales para depósitos en la mansarde. Cielos rasos de yeso, pisos de pino tea, muros empapelados, carpintería exterior de cedro, celosías de cedro y metálicas. Instalación eléctrica, agua corriente, etc. Título perfecto. Visítese de 2 á 4 y de 1 á 4.—Corvera y Peralta Martínez. m14

2 CASAS SOBRE PALERMO Para renta. Costa Rica 940 á 948 y 950 á 952. Entre Thames y Uriarte. Están próximas á la estación del F. C. P. Su terreno mide 10 varas por 58v09. Se compone de 3 habitaciones de material y 4 de fierro y madera, galerías, etc. Base pesos 10.000. Ad corpus.
EL JUEVES 5 de Mayo á las 2.30, en las mismas propiedades. Cada casa mide 10 varas de frente por 58v09 en la línea que las divide. Son iguales y consta cada una de 3 habitaciones de material, 4 de hierro con forro interior de madera, galerías, pozo semisurgente con bomba, etc. Título perfecto.—Corvera y Peralta Martínez. a17

AL LADO DE CALLAO — Bartolomé Mitre 1838. A una cuadra de la plaza del Congreso. Una casa antigua aunque sólida, en terreno amplio, que en esa situación puede ser destinado á una construcción de renta con las seguridades de obtener el fin máximo de producción. Venta decidida, sin restricción alguna. Base, pesos 40.000, al contado.
EL MIERCOLES 4 de Mayo á las 3 de la tarde, en nuestra casa, 318 San Martín 326. Tiene 8 3|4 varas por 70. Ad corpus. Consta de 8 habitaciones, baño, cocina, etc. sobre patios extensos. Los muros de ambos lados son medianeros. Creemos que conviene estudiar el negocio desde punto de vista de una renta que corresponda á la importancia de la situación. Títulos perfectos.—Corvera y Peralta Martínez. a17

PARA HABITACION Y renta—Finca moderna y central, de altos y bajos, constituída por dos buenas casas para familia. Ponce 694 y 696, esquina á Chile. Es hecha con buenos materiales y dada su situación, ofrece las mayores seguridades de renta firme y elevada. Base $ 40.000, que podrán abonarse á 2 años de plazo, con 6 o|o de interés anual. El excedente al contado.
EL MIERCOLES 11 de Mayo á las 3, en nuestra casa, 318 San Martín 326. Mide 12 varas por 15 v. Tiene un lindo frente de piedra artificial. La casa baja, con zaguán con mosaicos, mayólicas y cancel, consta de vestíbulo, 6 habitaciones con cielos rasos de yeso, pisos de pino de tea, carpintería exterior de cedro y celosías, pieza de baño con mosaicos y revestimientos cocina con económica, patio con mosaicos, etc. Los altos, con escalera de mármol, zócalos de mayólicas y cancel, tienen una pieza más, siendo idéntica á la anterior en su distribución. Cloacas, campanillas eléctricas gas, etc. Título perfecto. Horas de visita: de 2 á 4, 11 y de 1 á 4.—Corvera y Peralta Martínez. m1

PARA HABITACION y renta La linda esquina Humberto I 3098 al 100 y General Urquiza 1010, con un buen edificio que lo constituye un salón para negocio con habitación y dependencias y una casa baja pegada á la esquina. A una cuadra del bulevar San Juan y en la parte más importante del barrio. Sur. Como colocación de dinero, es un negocio interesante. Base 20.000 pesos.
EL DOMINGO 8 de Mayo á las 3, en la misma propiedad. Mide 8v33 á Humberto por 20 varas á Urquiza. Edificio preparado para levantar altos, consta de un amplio salón, 1 pieza, baño, cocina y patio. La casa tiene zaguán con mosaicos, 3 habitaciones, pieza de baño, cocina y patio con mosaicos, cielos rasos de yeso, pisos de pino de tea, puertas de cedro, cloacas, gas, etc. La casa baja, mediante un contrato hasta el 10. de Abril de 1911 á razón de $ 250 al mes. Puede visitarse de 2 á 11 y de 1 á 4. Título perfecto.—Corvera y Peralta Martínez. m4

EN GENERAL URQUIZA.— Casa y terreno bien situado, Calle Basadero 542, á 1 cuadra de la plaza, á 2 de la estación del F. C. y con tranvía eléctrico al frente. Está rodeada de edificación compacta. El edificio es sólido, amplio y cómodo, el terreno, contiguo, es de medidas especiales. Venta de la casa, $ 11.000. El terreno sin base.
EL MARTES 10 de Mayo á las 3, en nuestra casa, 318 San Martín 326.
LA CASA.—18v09 de frente por 45v18. Vereja al frente y jardín, 7 grandes habitaciones, pieza de baño, cocina, patio de mosaico, fondo, aguas corrientes, luz, etc.
EL TERRENO.—Mide 10 varas por 45v18, superficie, 491.80 v. c. Título perfecto. Fuera de visitarse y lo aconsejamos, pues es un negocio interesante.—Corvera y Peralta Martínez. a18

CASA FRUDAN 55 Y 57. — Hace esquina á la calle Oruro y dista una cuadra al sur de la Avenida San Juan. Está, pues, en el centro de un barrio popular y lleno de actividad. Tiene adoquinado pago, en su frente principal, y tranvías á mano para todo destino. Como colocación de dinero es negocio de buena renta. Base pesos 8.000.
EL DOMINGO 8 de Mayo á las 4 de la tarde en la misma propiedad. Mide 9 varas de frente por 20 de fondo. Consta de 4 habitaciones, cocina y demás dependencias. Buena construcción. Títulos perfectos. Informes, 318 San Martín 326.—Corvera y Peralta Martínez.

LO MEJOR DE SAN Miguel. En 80 mensualidades, sin interés y con títulos definitivos. 126 lotes que comprenden 10 manzanas de terrenos los más lindos y mejor situados de ese pueblo. Es el más pintoresco de la línea del F. C. P. cuyo servicio actual, esmerado y rápido, será en breve beneficiado extraordinariamente con la electrificación de esa vía, que conducirá hasta el centro mismo, sobre la plaza de Mayo, donde se levantará la nueva estación central. Distan 3 cuadras al SO. de la estación y están frente á las calles Charlone, Italia, Pagola, Díaz, Martínez, Sargento Cabral, Basavilbaso y otras, lindando la parte extrema, con Piñeiro y Ferriol. Están rodeados de numerosa población, de casas quintas de mérito y las medidas de los lotes son especiales para la edificación de casas de recreo y de habitación permanente, y mediante la opción que se dará podrá adquirirse mayores extensiones que permitirán llenar cualquier propósito. Sin base, 2 mensualidades en el acto del remate y otras 2 al escriturar con títulos definitivos y posesión inmediata, y las 76 cuotas restantes, una á mes y sin intereses respectivos.
EL JUEVES 5 de Mayo (fiesta) á las 2.30 en los mismos terrenos. Títulos perfectos. Escrituras por la oficina de don Eduardo M. Mels en San Miguel, ó en esta capital. El día del remate habrá un tren especial que, saldrá de la estación Retiro á la 1.55 p. m. parando en Palermo y La Paternal. Losterrenos se entregarán medidos y amojonados dentro de líneas municipales. Planos é informes en nuestra casa, 318 San Martín 326.—Corvera y Peralta Martínez. m2

*ALSINA Y SOLIS — LA ES-*quina más notable del centro de la ciudad. Por su colocación, domina la plaza del Congreso y por sus medidas se presta para construir en ella la soberbia edificación de varios pisos de renta elevada y definitiva. Al lado de la plaza y del Congreso, puede decirse: al lado del bulevar Entre Ríos también, está en medio de todo el movimiento comercial y general y no hay sitio de notorio que sea, que deba ser más buscado para vivir, como para establecer un comercio. La venta responde á propósitos de liquidación y se efectuará al contado, sobre la base de 120,000 pesos.
EL MIERCOLES 18 de Mayo, á las 3 de la tarde, en nuestra casa, 318 San Martín 326. Medidas: 17 varas de frente al N. sobre la calle Alsina números 1692 á 1700 por 25v93 de frente al O. sobre Cevallos números 200 á 224. En el contrafrente de E. á las 21 varas de la línea del frente N. tiene un martillo á favor de 8 varas de O. á E. por 12 de N. á S. lo que para cerrar la figura da en contra 19|5 por 15 en el lado S. Superficie de medidas: 719.74 varas cuadradas. El edificio es una planta en la mayor parte de sus frentes, tiene altos en la esquina y está formado por un almacén y habitaciones interiores. Aunque da renta, es negocio de prescindir de la sólida construcción actual para hacer allí una obra en consonancia con la transformación de aquel barrio. Títulos perfectos.—Corvera y Peralta Martínez. m14

CASA ANCHORENA 1586.— Entre Arenales y Beruti, es decir, en el sitio predilecto de ese barrio para habitación de familias de lujo y moda, cuadra de la avenida Santa Fe y 2 de Puyrredón, con buenos alrededores obras de saludable y cuidada edificación de una planta á mano. Base $ 14.000. Mitad al contado y mitad á un año de plazo con 7 por ciento de interés.
EL JUEVES 5 de Mayo á las 3 de la tarde, en la misma propiedad. Mide 10 varas de frente por 50. Consta de 8 habitaciones con cielos rasos, pisos de pino de tea, cocina, patios con mosaicos, etc. Título perfecto.—Corvera y Peralta Martínez. a18

*TUCUMAN 3261. ENTRE La-*prida y Gallo. Buena y cómoda casa para habitación, dentro de un barrio que es central y que cuenta con todas clase de recursos de vida y de movilidad á mano. Está preparada para edificar en altos, tiene adoquinado pago al frente y obras de salubridad. Base $ 25.000.
EL DOMINGO 8 de Mayo á las 2, en la misma propiedad. Mide 10 varas por 40. Balcones con celosías al frente, zaguán con mosaicos cancel, 9 habitaciones con cielos rasos de yeso, pisos de pino de tea, y puertas y celosías de cedro, pieza de baño cocina con revestimientos, sótano, dos patios con mosaicos, galería y fondo. Luz eléctrica y campanillas, gas, etc. Título perfecto.—Corvera y Peralta Martínez.

TERRENOS

TERRENOS EN BURZACO. —En 80 mensualidades. A pocas cuadras al SE. de la estación, 26 grandes lotes de tierra para chacra, y linda, con abundante arboleda frutal, y que sólo exigen la edificación de la casa para constituir cada uno de ellos la quinta de mejor fisonomía. Están próximos al bulevar Holgrano donde está proyectada la línea de prolongación del tranvía eléctrico de la capital á San Vicente, que hoy llega á Temperley, y ofrece seguridades de pronta valorización desde los adelantos del pueblo de Burzaco, tan próximo á la capital y con tan buen servicio por la línea del ferrocarril del sud. Sin base. Dos mensualidades en el acto de la venta, otras dos al escriturar en seguida con títulos definitivos y posesión inmediata y las 76 mensualidades restantes una á mes y sin intereses.
EL VIERNES 6 de Mayo á las 2 de la tarde, en nuestra casa, 318 San Martín 326. El conjunto de la tierra linda con Ernesto Mary y Moody, al NO. con Eurrueta, al NE. y con Aubino y Arana al SO. y al SE. todos calle de por medio, menos las dos últimas. Los lotes son de 2600 á 3.500 varas cuadradas, dando frente á 2 calles y con líneas municipales. Títulos perfectos. Escrituras por don Carlos Palchi. Planos é informes 318 San Martín 326.—Corvera y Peralta Martínez. a25

TERRENO EN PALERMO.— Avenida Las Heras, entre Cavia y Ugarteche. En un centro de valiosa edificación, constituída principalmente por palacetes modernos que llevan la firma de los más renombrados arquitectos. A un paso de la plaza Las Heras que es así punto de unión de varias vías de eléctricos y con adoquinado pago al frente. Base pesos veinte por vara cuadrada. De precio puede quedar en hipoteca la suma de $ 200 hasta el 2 de Octubre próximo, con interés de 7 por ciento.
EL MIERCOLES 4 de Mayo á las 3 de la tarde, en nuestra casa, 318 San Martín 326. Mide 11 varas de frente al SE. por 44v23 en el NE., 67v44 en el NO. 12 varas en el contrafrente. Está al lado de un edificio en construcción. Títulos perfectos.—Corvera y Peralta Martínez. a24

*CASA QUINTA EN ADRO-*gué. A plazos. En el sitio más central y lindo de ese pueblo tan lleno de atractivos y con las mayores comodidades para la habitación permanente. Calle Azaretti 412 entre Brown y Rosales. A 8 cuadras de la estación y á media cuadra de la plaza. Es por su rodeada de las mejores quintas de la localidad, casa de altos y bajos, sólida y cómoda; el terreno tiene un lindo jardín y arboleda. Base $ 15.000. Tercera parte al contado y el resto por partes iguales, á 1 y 2 años de plazo con 6 o|o de interés anual.
EL MARTES 10 de Mayo á las 3, en nuestra casa, 318 San Martín 326. Terreno: 14v51 de frente por 80v31 de fondo en el costado S. teniendo en el lado N. á las 47v81 de frente un martillo á favor de 9v58 de N. á S. por 29v31 de O. á E. lo que ensancha el contrafrente que mide 19v14. Superficie 1.364.72 v. c. Se compone de 8 habitaciones en los bajos y 4 en altos y terraza, cocina con económica, piezas de baño con revestimientos, 3 piezas de madera, carbonera, invernáculo, aseo de hierro, etc. Visítese de 2 á 11 y de 1 á 4.—Título perfecto.—Corvera y Peralta Martínez. a18

B. MITRE 1848 A 1854.—CON cédulas nacionales. Un amplio terreno: 17 1|2 por 70 1|2 varas con edificio contiguo, sin importancia. Por su situación á pocas varas de la Avenida Callao y del soberbio edificio que allí se está construyendo la comisión obligada para todos los diarios y revistas ilustradas. Tiene adoquinado pago, en su frente principal, y tranvías á mano para todo destino. Como colocación de dinero es negocio de buena renta. Base pesos 8.000.
EL DOMINGO 8 de Mayo á las 4 de la tarde en la misma propiedad. Mide 9 varas de frente por 20 de fondo. Consta de 4 habitaciones, cocina y demás dependencias. Buena construcción. Títulos perfectos. Informes, 318 San Martín 326.—Corvera y Peralta Martínez. a25

LO MEJOR DE SAN Miguel. En 80 mensualidades, sin interés y con títulos definitivos. 126 lotes que comprenden 10 manzanas de terrenos los más lindos y mejor situados de ese pueblo. Es el más pintoresco de la línea del F. C. P. cuyo servicio actual, esmerado y rápido, será en breve beneficiado extraordinariamente con la electrificación de esa vía, que conducirá hasta el centro mismo, sobre la plaza de Mayo, donde se levantará la nueva estación central. Distan 3 cuadras al SO. de la estación y están frente á las calles Charlone, Italia, Pagola, Díaz, Martínez, Sargento Cabral, Basavilbaso y otras, lindando la parte extrema, con Piñeiro y Ferriol. Están rodeados de numerosa población, de casas quintas de mérito y las medidas de los lotes son especiales para la edificación de casas de recreo y de habitación permanente, y mediante la opción que se dará podrá adquirirse mayores extensiones que permitirán llenar cualquier propósito. Sin base, 2 mensualidades en el acto del remate y otras 2 al escriturar con títulos definitivos y posesión inmediata, y las 76 cuotas restantes, una á mes y sin intereses respectivos.
EL JUEVES 5 de Mayo (fiesta) á las 2.30 en los mismos terrenos. Títulos perfectos. Escrituras por la oficina de don Eduardo M. Mels en San Miguel, ó en esta capital. El día del remate habrá un tren especial que, saldrá de la estación Retiro á la 1.55 p. m. parando en Palermo y La Paternal. Losterrenos se entregarán medidos y amojonados dentro de líneas municipales. Planos é informes en nuestra casa, 318 San Martín 326.—Corvera y Peralta Martínez. m2

CABILDO Y MAURE. — LA más linda esquina del gran bulevar para una edificación de alta renta ó para la gran casa-habitación. Está próxima á la Avenida Colegiales que es eje del activo movimiento de ese barrio. Sin base.
EL JUEVES 5 de Mayo á las 4 de la tarde en el mismo terreno. Mide 18v23 á Cabildo por 43v08 á Maure y 47v27 en el costado N. O. y 12v78 en el del N. E. Superficie 577.57 varas cuadradas. Títulos perfectos. Informes, 318 San Martín 326.—Corvera y Peralta Martínez. m3

JUDICIAL—EN BANFIELD Una notable manzana central en 40 lotes y 4 largos plazos, calles Garcón, Aráoz, Acevedo y Urlarte. A 4 cuadras de la estación á una del tranvía eléctrico á Plaza de Mayo y en el sitio más conveniente para la edificación de casas para habitación ó para tener depósitos de materiales para negocio. Con frente á las calles Bahía Blanca, Nueva York, Avenida Nacional y Esperanza. Frente mismo á la plaza Arenales y á 3 cuadras de la estación Devoto, del ferrocarril Pacífico y entre ésta y la del tranvía eléctrico de Lacroze. Es el terreno más notable de esa aristocrática villa, que puede ofrecerse, está rodeado de las más lujosas mansiones, como ser las de los señores Tomás y Federico Devoto, doctor Tamini y muchas otras que dan á ese sitio el sello de mayor importancia y distinción. Allí, pues, tendrá la ubicación más interesante tanto la mejor de las casas quintas como la casa modesta para habitación cómoda. Venta sin base en 40 mensualidades, sin interés de las que dos cuotas se entregarán en el acto de la venta, el escriturar en seguida, con títulos definitivos y las 32 restantes en sus vencimientos respectivos.
EL SABADO 14 de Mayo á las 3 de la tarde, en nuestra casa, 318 San Martín 326. Los lotes que componen la división tienen medidas variadas y aplicables á todo destino. Se dará opción. Títulos perfectos. Escrituras por la oficina del señor José F. Buttini. Pídanse planos é informes en nuestra casa.—Corvera y Peralta Martínez.

SANTA FE Y ARGUIBEL— A largos plazos. La notable esquina frentes al NE. y NO. y un terreno contiguo sobre Arguibel con adoquinado pago en ambos frentes. Edificando con un gran edificio en construcción y un barrio que permite toda edificación de importancia; lo mismo un palacete que construcciones de renta destinadas á habitación de familias. En el gran bulevar es uno de los centros de preferencia y así lo supone el núcleo valioso de construcciones que se levantan ahí día por día. Base de venta $ 50 la v. c. en la esquina y el otro terreno sin base. A pagar, 5 o|o al contado y el resto en 5 cuotas iguales á uno, dos y tres años de plazo con 6 o|o de interés anual y garantía hipotecaria.
EL DOMINGO 8 de Mayo á las 3, en los mismos terrenos. La esquina, tiene 15v33 de frente á Santa Fe por 37v11 á Arguibel, teniendo en sus contrafrentes respectivos, 13v61 y 42 varas. Superficie, 1.021.15 v. c. El terreno, mide 10v41 á Arguibel por 15v96 de fondo. Superficie 158 v. c. Los títulos son perfectos. Escribano, señor A. B. Bolatti.—Corvera y Peralta Martínez. m3

EN VILLA ORTUZAR. — A plazos, 8 lindos lotes de terreno, altos y rodeados de numerosa edificación. Con frente á las calles Tronador, Roseti, Plaza, y entre los bulevares Triunvirato y Alvarez Thomas que dista 2 cuadras. Es el único sitio en que aún construye la comisión obligada para todos los diarios y revistas ilustradas. Tiene adoquinado pago, tranvías eléctricos y aparentemente para un edificación que allí corresponde. Títulos perfectos. Escrituras por la oficina de don Ramón F. Castilla. Planos é informes 318 San Martín 326.—Corvera y Peralta Martínez. m1

EN MAR DEL PLATA. — La esquina Buenos Aires y Peña, frentes al SE. y SO. Un gran terreno, entre las fincas de los señores Hardy y Anchorena. A 3 cuadras al O. de las nuevas estación del ferrocarril Sud. Por división de condominio se vende, $ 4 v. c. á pagar por mitades en 15 de Junio del corriente año una y el 16 de Junio de 1911 la otra, haciéndose cargo el comprador de un crédito hipotecario; el excedente que resulte se abonará al contado.
EL LUNES 9 de Mayo á las 3 de la tarde, en nuestra casa, 318 San Martín 326. —Corvera y Peralta Martínez. m4

CAMPOS

EN LA PAMPA. A 4 AÑOS de plazo, 11.400 hectáreas en 8 lotes con agua á 3 metros en toda la extensión, con tierra riquísima y pastos abundantes, alambrado el perímetro general y dos líneas interiores. Es apto para todo destino. Los ensayos de alfalfares en los campos vecinos, han dado excelentes resultados y pueden apreciarse en la inspección. Está en el pasaje obligado de las líneas férreas proyectadas de San Antonio á Villa Mercedes (San Luis) y de Bahía Blanca á San Rafael (Mendoza) y á 6 leguas del ferrocarril á las minas de Lihuel-Calel, en la X. Base $ 10 la hectárea; 20 o|o al contado y el saldo en 10 anuales de 20 por ciento cada una con garantía hipotecaria y 6 por ciento de interés anual.
EL VIERNES 13 de Mayo á las 3, en nuestra casa, 318 San Martín 326. Ubicación: 10,000 hecta. forman el lote 5, fracción B, de la sección XX. y 1,400 hectáreas linderas son parte del lote 1 fracción A, sección XV. Tiene una población de 3 piezas y cocina, galpón, corrales bretes, baño de ovejas y 4 jagueles. Los cercos son de 7 hilos. Se visita por Epupel de donde los jueves sale la mensajería hasta La Asturiana, de R. Otero, 6 por General Acha, donde la mensajería al mismo punto, sale los viernes. En La Asturiana distanta 9 leguas del campo, se hallarán elementos de viaje. Conviene inspeccionarlo; ahí hay un buen negocio. Está mensurado judicialmente por el ingeniero F. Córdoba. Reconquista 50. Títulos perfectos.—Corvera y Peralta Martínez. a18

JUDICIAL. EN LA PAMPA. Sección VIII. Una legua sobre Victorica. Entre las estaciones Luan Toro y Loventuel, del F. C. del Oeste, á una legua de una y otra, lindando con la colonia Madero campo especialmente de ganadería, todo cercado con alambrado de cinco hilos y con un jagüel cada 6 de agua superior. Por orden del señor juez doctor Luis Ponce y Sobrino, secretaría del doctor Fernández. Testamentaría de don Juan Eustaquio Natero. Base $ 11.66 la hectárea, pudiendo tomar $ en cargo el comprador una hipoteca de $ 31.875, con vencimiento á 7 de Julio próximo y sin interés hasta esa fecha.
EL VIERNES 13 de Mayo, á las 3 p. m. en nuestra casa, 318 San Martín 326. Está situado en el ángulo SE. del lote 17 de la fracción A, y lo cruza el camino á Victorica, en cuyos extremos tiene tranqueras automáticas. Visítese y tómense informes que la situación dentro de esa sección y tan próxima al ferrocarril, presenta este negocio como una oportunidad. Seña 5 o|o. Comisión 2 o|o.—Corvera y Peralta Martínez. a17

EN LA COLONIA CASTEX. A plazos, 4 chacras de 133 hectáreas cada una. Sobre el pueblo y á 20 cuadras al E. de la estación Castex del F. C. del Oeste, ramal á Victorica. Es un campo sobresaliente por sus condiciones generales para agricultura y alfalfa con agua dulce de 4 á 5 metros y susceptible de explotarse por entero sin pérdida alguna. Los 4 lotes lindan entre sí, de manera que puede reunir el comprador el lo. desea, hasta 532 hectáreas. Base pesos 70 la hectárea, 25 por ciento al contado y el resto en 10 anuales con garantía hipotecaria y 7 por ciento de interés anual.
EL JUEVES 5 de Mayo (fiesta) á la 1 de la tarde, en el hotel de Dabezies, en el pueblo de Castex. Son los lotes 4 y 5 de esa colonia, lindando al N. con don Antonio Devoto, en el límite divisorio de las secciones y 2 de la Pampa. Parte del lote 3 de esta última sección en su ángulo NO.—Corvera y Peralta Martínez. a16

VARIOS

*JUDICIAL — LAS MERCA-*derías y muebles y útiles del almacén Avenida Triunvirato 1211|15, esquina Humboldt. En un solo lote. Juez doctor Balbastro, secretaría de Cabrera, testamentaría de doña María Cánepa de Meyl. Base $ 1.081.54, ó sea las 2|3 partes de la tasación.
EL DOMINGO 15 de Mayo á las 2, en la misma propiedad. Ponemos á disposición de los interesados el inventario de las existencias que pueden revisar en nuestra casa. No se incluye en la venta las armazones. Negocio de 1a. 1 o|o. Comisión 2 o|o. Informes, 318 San Martín 326.—Corvera y Peralta Martínez.

A. Rodríguez Ortiz y Cía.

*EN FLORES — CASA Y TE-*rreno. Morón 2389, 8 piezas y comodidades. Base $ 5.500. En terreno Morón y Chivilcoy 14 por 21 varas. Base $ 6.50 vara. Tranvía 69 de plaza de Mayo.
EL DOMINGO 8 de Mayo á las 4 p. m. Datos Sud América 88. U. T. 669 (Flores) m4

Bravo y Cía.

EN MONTE GRANDE—UNA manzana en 4 grandes lotes de 2,399.88 varas cuadradas á plazos, situada en el centro de esa hermosa localidad. Al lado de la plaza y de la iglesia é inmediata á la estación, sobre una loma y circundada de chalets, grandes casas-quintas, residencia veraniegas de infinidad de familias conocidas. Tierra negra y por lo tanto especial para la formación de jardines, huertas, etc. Sin base á plazos.
EL VIERNES 6 de Mayo, á las 8.30 de la noche en el salón Opera Italiana. Cuyo 1374. Con frente á los Bulevares Italia y Valentín Alsina y á las calles Almirante Brown y Vicente López, todas abiertas y perfectamente aprovechadas. El bulevar La Plata como otras calles se halla alquitranado á dos incandescentes. Cada lote mide 24.64 varas, por 39.28 varas. Planos y datos á Bravo y Cía. 25 de Mayo 130. a29

VILLA IGOILLO — EN LA ciudad de San Pedro, 45 lotes en 9 mensualidades sin interés, salido de los 500 lotes vendidos anteriormente. Sobre el mismo andén de la estación San Pedro. Lotes de 10 metros de frente. Calles abiertas y aprobadas por la división municipales. Las calles abiertas y aprobadas de posición es recomendable, pues se halla entre el ejido de la ciudad de San Pedro, importante localidad que reune todos los adelantos modernos y, su perspectiva de grandiosidad por su puerto comercial, sobre el Paraná que debido á la profundidad de sus aguas llega hasta el arribo de vapores de ultramar, contando hoy, con Bancos, municipalidad, y otros edificios públicos importantes plazas, con calles iluminadas con las eléctricas y la estación del ferrocarril Buenos Aires y Rosario, importante factor de las energías agropecuarias de la Nación. Gran mayoría de los lotes vendidos, anteriormente se hallan edificados. Base, $ 2 por mes el lote en 30 mensualidades. Títulos definitivos.
EL VIERNES 6 de Mayo, á las 8.30 de la noche, en el salón Opera Italiana. Cuyo 1374. Los títulos son perfectos y se entregarán definitivos abonando sólo el importe de 6 mensualidades por ante el escribano señor Regino Lezcano. Planos y detalles en nuestro escritorio. 25 de Mayo 130.—Bravo y Cía. a29

*EN MAR DEL PLATA—CHA-*cra 28 manzana E, con frente á la calle Garay, esquina á una sin nombre, 10 por 50 varas, cada lote Base, $ 360, en 36 mensualidades, sin interés. Están situados á 3 cuadras al Sur de la estación del ferrocarril.
CHACRA 45 ó 6 lotes entrando dos esquinas, con frentes á las calles Ayacucho, sin nombre é Iturraig

PARA QUINTAS

EN

Villa Rawson

EN 60 MENSUALIDADES, SIN INTERES

El Jueves 5 de Mayo, a la 1.30

Remataré 250 lotes

de 1.500 á 1.700 varas cada uno, con la ínfima base de

6 $ MENSUALES EL LOTE

de la más fértil tierra que se conoce

Los títulos definitivos se otorgarán dentro de los 40 días del remate.

Hay dos lotes con edificios, uno de ellos 3 y el otro cuatro piezas, con las demás dependencias y 5949 y 6232 varas cuadradas respectivamente que se venderán con baja de 50 centavos la vara cuadrada, 25 por ciento al contado y el resto 4, 5, 7 y 8 años, con el 7 por ciento de interés.

Títulos pertectos á disposición de los interesados.

Por más datos, en la sección de avisos y al martillero.

ANTONIO SANTA MARIA.

Calle 51, núm. 611, La Plata—Teléfono 241. v5

A. H. Meyer Freudenberg

CAMPO — EN EL PARTIDO de General La Madrid.

El JUEVES 12 de Mayo á las 2 p. m. en su oficina calle San Martín 172, altos, Buenos Aires, venderá en remate público por cuenta de quien corresponda, sin base y al contado, la hermosa estancia de 4500 hectáreas, de primera calidad, situada en el mejor punto de la zona, á 3 leguas del pueblo de Gral. La Madrid, 4 de la estación Cerro Azul y 4 de la estación Gama que fué vendida por el mismo precio en 1909. Tiene 3 casas de material, 2 de ellas con 6 piezas cada una, 2 galpones, 2 molinos, 2 aguadas, 2 corrales de palo á pique, 2 de alambre, 2 bretes, 2 bañaderos, 2 hornos de ladrillos, 2 hornos de cal, 2 hornos de teja, 2 hornos de tejuelas, 2 hornos de ladrillos refractarios, 2 hornos de cerámica, 2 hornos de loza, 2 hornos de porcelana, 2 hornos de vidrio, 2 hornos de cristal, 2 hornos de cemento, 2 hornos de yeso, 2 hornos de cemento armado, 2 hornos de hierro, 2 hornos de acero, 2 hornos de bronce, 2 hornos de plata, 2 hornos de oro, 2 hornos de platino, 2 hornos de iridio, 2 hornos de paladio, 2 hornos de rodio, 2 hornos de rutenio, 2 hornos de osmio, 2 hornos de mercurio, 2 hornos de cobre, 2 hornos de níquel, 2 hornos de cobalto, 2 hornos de cromo, 2 hornos de manganeso, 2 hornos de tungsteno, 2 hornos de molibdeno, 2 hornos de vanadio, 2 hornos de uranio, 2 hornos de titanio, 2 hornos de cerio, 2 hornos de lantano, 2 hornos de didimio, 2 hornos de torio, 2 hornos de zirconio, 2 hornos de itrio, 2 hornos de erbio, 2 hornos de terbio, 2 hornos de ytterbio, 2 hornos de escandio, 2 hornos de galio, 2 hornos de germanio, 2 hornos de indio, 2 hornos de talio, 2 hornos de plomo, 2 hornos de bismuto, 2 hornos de antimonio, 2 hornos de arsénico, 2 hornos de selenio, 2 hornos de telurio, 2 hornos de polonio, 2 hornos de radio, 2 hornos de actinio, 2 hornos de protactinio, 2 hornos de uranio, 2 hornos de neptunio, 2 hornos de plutonio, 2 hornos de americio, 2 hornos de curio, 2 hornos de berkelio, 2 hornos de californio, 2 hornos de einsteinio, 2 hornos de fermio, 2 hornos de mendelevio, 2 hornos de nobelio, 2 hornos de lawrencio, 2 hornos de rutherfordio, 2 hornos de hahnio, 2 hornos de unnilseptio, 2 hornos de unniloctio, 2 hornos de unnilennio, 2 hornos de unbiunio, 2 hornos de unbitrio, 2 hornos de unbihexio, 2 hornos de unbiseptio, 2 hornos de unbioctio, 2 hornos de unbiennio, 2 hornos de bineptio, 2 hornos de binoctio, 2 hornos de binennio, 2 hornos de trioctio, 2 hornos de trinennio, 2 hornos de quadrioctio, 2 hornos de quadrinennio, 2 hornos de pentanennio, 2 hornos de hexanennio, 2 hornos de heptanennio, 2 hornos de octanennio, 2 hornos de enneanennio, 2 hornos de decanennio, 2 hornos de undecanennio, 2 hornos de dodecanennio, 2 hornos de tridecanennio, 2 hornos de tetradecanennio, 2 hornos de pentadecanennio, 2 hornos de hexadecanennio, 2 hornos de heptadecanennio, 2 hornos de octadecanennio, 2 hornos de enneadecanennio, 2 hornos de icosanennio, 2 hornos de henicosanennio, 2 hornos de docosanennio, 2 hornos de tricosanennio, 2 hornos de tetracosanennio, 2 hornos de pentacosanennio, 2 hornos de hexacosanennio, 2 hornos de heptacosanennio, 2 hornos de octacosanennio, 2 hornos de enneacosanennio, 2 hornos de triacontanennio, 2 hornos de hentriacontanennio, 2 hornos de dotriacontanennio, 2 hornos de tritriacontanennio, 2 hornos de tetratriacontanennio, 2 hornos de pentatriacontanennio, 2 hornos de hexatriacontanennio, 2 hornos de heptatriacontanennio, 2 hornos de octatriacontanennio, 2 hornos de enneatriacontanennio, 2 hornos de tetracontanennio, 2 hornos de hentetracontanennio, 2 hornos de dotetracontanennio, 2 hornos de tritetracontanennio, 2 hornos de tetratetracontanennio, 2 hornos de pentatetracontanennio, 2 hornos de hexatetracontanennio, 2 hornos de heptatetracontanennio, 2 hornos de octatetracontanennio, 2 hornos de enneatetracontanennio, 2 hornos de pentacontanennio, 2 hornos de henpentacontanennio, 2 hornos de dopentacontanennio, 2 hornos de tripentacontanennio, 2 hornos de tetrapentacontanennio, 2 hornos de pentapentacontanennio, 2 hornos de hexapentacontanennio, 2 hornos de heptapentacontanennio, 2 hornos de octapentacontanennio, 2 hornos de enneapentacontanennio, 2 hornos de hexacontanennio, 2 hornos de henhexacontanennio, 2 hornos de dohexacontanennio, 2 hornos de trihexacontanennio, 2 hornos de tetrahexacontanennio, 2 hornos de pentahexacontanennio, 2 hornos de hexahexacontanennio, 2 hornos de heptahexacontanennio, 2 hornos de octahexacontanennio, 2 hornos de enneahexacontanennio, 2 hornos de heptacontanennio, 2 hornos de henheptacontanennio, 2 hornos de doheptacontanennio, 2 hornos de triheptacontanennio, 2 hornos de tetraheptacontanennio, 2 hornos de pentaheptacontanennio, 2 hornos de hexaheptacontanennio, 2 hornos de heptaheptacontanennio, 2 hornos de octaheptacontanennio, 2 hornos de enneaheptacontanennio, 2 hornos de octacontanennio, 2 hornos de henoctacontanennio, 2 hornos de dooctacontanennio, 2 hornos de trioctacontanennio, 2 hornos de tetraoctacontanennio, 2 hornos de pentaoctacontanennio, 2 hornos de hexaoctacontanennio, 2 hornos de heptaoctacontanennio, 2 hornos de octaoctacontanennio, 2 hornos de enneaoctacontanennio, 2 hornos de enneacontanennio, 2 hornos de henenneacontanennio, 2 hornos de doenneacontanennio, 2 hornos de trienneacontanennio, 2 hornos de tetraenneacontanennio, 2 hornos de pentaenneacontanennio, 2 hornos de hexaenneacontanennio, 2 hornos de heptaenneacontanennio, 2 hornos de octaenneacontanennio, 2 hornos de enneaenneacontanennio, 2 hornos de hectanennio, 2 hornos de henhectanennio, 2 hornos de dohectanennio, 2 hornos de trihectanennio, 2 hornos de tetrahectanennio, 2 hornos de pentahectanennio, 2 hornos de hexahectanennio, 2 hornos de heptahectanennio, 2 hornos de octahectanennio, 2 hornos de enneahectanennio, 2 hornos de kilonanennio, 2 hornos de henkilonanennio, 2 hornos de dokilonanennio, 2 hornos de trikilonanennio, 2 hornos de tetrakilonanennio, 2 hornos de pentakilonanennio, 2 hornos de hexakilonanennio, 2 hornos de heptakilonanennio, 2 hornos de octakilonanennio, 2 hornos de enneakilonanennio, 2 hornos de meganennio, 2 hornos de henmeganennio, 2 hornos de domeganennio, 2 hornos de trimeganennio, 2 hornos de tetrameganennio, 2 hornos de pentameganennio, 2 hornos de hexameganennio, 2 hornos de heptameganennio, 2 hornos de octameganennio, 2 hornos de enneameganennio, 2 hornos de giganennio, 2 hornos de hengiganennio, 2 hornos de dogiganennio, 2 hornos de trigiganennio, 2 hornos de tetragiganennio, 2 hornos de pentagiganennio, 2 hornos de hexagiganennio, 2 hornos de heptagiganennio, 2 hornos de octagiganennio, 2 hornos de enneagiganennio, 2 hornos de teranennio, 2 hornos de henteranennio, 2 hornos de doteranennio, 2 hornos de triteranennio, 2 hornos de tetrateranennio, 2 hornos de pentateranennio, 2 hornos de hexateranennio, 2 hornos de heptateranennio, 2 hornos de octateranennio, 2 hornos de enneateranennio, 2 hornos de petanennio, 2 hornos de henpetanennio, 2 hornos de dopetanennio, 2 hornos de tripetanennio, 2 hornos de tetrapetanennio, 2 hornos de pentapetanennio, 2 hornos de hexapetanennio, 2 hornos de heptapetanennio, 2 hornos de octapetanennio, 2 hornos de enneapetanennio, 2 hornos de exanennio, 2 hornos de henexanennio, 2 hornos de doexanennio, 2 hornos de triexanennio, 2 hornos de tetraexanennio, 2 hornos de pentaexanennio, 2 hornos de hexaexanennio, 2 hornos de heptaexanennio, 2 hornos de octaexanennio, 2 hornos de enneaexanennio, 2 hornos de zettanennio, 2 hornos de henzettanennio, 2 hornos de dozettanennio, 2 hornos de trizettanennio, 2 hornos de tetrazettanennio, 2 hornos de pentazettanennio, 2 hornos de hexazettanennio, 2 hornos de heptazettanennio, 2 hornos de octazettanennio, 2 hornos de enneazettanennio, 2 hornos de yottanennio, 2 hornos de henyottanennio, 2 hornos de doyottanennio, 2 hornos de triyottanennio, 2 hornos de tetrayottanennio, 2 hornos de pentayottanennio, 2 hornos de hexayottanennio, 2 hornos de heptayottanennio, 2 hornos de octayottanennio, 2 hornos de enneayottanennio, 2 hornos de xonanennio, 2 hornos de henxonanennio, 2 hornos de doxonanennio, 2 hornos de trixonanennio, 2 hornos de tetraxonanennio, 2 hornos de pentaxonanennio, 2 hornos de hexaxonanennio, 2 hornos de heptaxonanennio, 2 hornos de octaxonanennio, 2 hornos de enneaxonanennio, 2 hornos de wekanennio, 2 hornos de henwekanennio, 2 hornos de dowekanennio, 2 hornos de triwekanennio, 2 hornos de tetrawekanennio, 2 hornos de pentawekanennio, 2 hornos de hexawekanennio, 2 hornos de heptawekanennio, 2 hornos de octawekanennio, 2 hornos de enneawekanennio, 2 hornos de vendanennio, 2 hornos de henvendanennio, 2 hornos de dovendanennio, 2 hornos de trivendanennio, 2 hornos de tetravendanennio, 2 hornos de pentavendanennio, 2 hornos de hexavendanennio, 2 hornos de heptavendanennio, 2 hornos de octavendanennio, 2 hornos de enneavendanennio, 2 hornos de udanennio, 2 hornos de henudanennio, 2 hornos de doudanennio, 2 hornos de triudanennio, 2 hornos de tetraudanennio, 2 hornos de pentaudanennio, 2 hornos de hexaudanennio, 2 hornos de heptaudanennio, 2 hornos de octaudanennio, 2 hornos de enneaudanennio, 2 hornos de tridanennio, 2 hornos de hentridanennio, 2 hornos de dotridanennio, 2 hornos de tritridanennio, 2 hornos de tetratridanennio, 2 hornos de pentatridanennio, 2 hornos de hexatridanennio, 2 hornos de heptatridanennio, 2 hornos de octatridanennio, 2 hornos de enneatridanennio, 2 hornos de tetradanennio, 2 hornos de hentetradanennio, 2 hornos de dotetradanennio, 2 hornos de tritetradanennio, 2 hornos de tetratetradanennio, 2 hornos de pentatetradanennio, 2 hornos de hexatetradanennio, 2 hornos de heptatetradanennio, 2 hornos de octatetradanennio, 2 hornos de enneatetradanennio, 2 hornos de pentadanennio, 2 hornos de henpentadanennio, 2 hornos de dopentadanennio, 2 hornos de tripentadanennio, 2 hornos de tetrapentadanennio, 2 hornos de pentapentadanennio, 2 hornos de hexapentadanennio, 2 hornos de heptapentadanennio, 2 hornos de octapentadanennio, 2 hornos de enneapentadanennio, 2 hornos de hexadanennio, 2 hornos de henhexadanennio, 2 hornos de dohexadanennio, 2 hornos de trihexadanennio, 2 hornos de tetrahexadanennio, 2 hornos de pentahexadanennio, 2 hornos de hexahexadanennio, 2 hornos de heptahexadanennio, 2 hornos de octahexadanennio, 2 hornos de enneahexadanennio, 2 hornos de heptadanennio, 2 hornos de henheptadanennio, 2 hornos de doheptadanennio, 2 hornos de triheptadanennio, 2 hornos de tetraheptadanennio, 2 hornos de pentaheptadanennio, 2 hornos de hexaheptadanennio, 2 hornos de heptaheptadanennio, 2 hornos de octaheptadanennio, 2 hornos de enneaheptadanennio, 2 hornos de octadanennio, 2 hornos de henoctadanennio, 2 hornos de dooctadanennio, 2 hornos de trioctadanennio, 2 hornos de tetraoctadanennio, 2 hornos de pentaoctadanennio, 2 hornos de hexaoctadanennio, 2 hornos de heptaoctadanennio, 2 hornos de octaoctadanennio, 2 hornos de enneaoctadanennio, 2 hornos de enneadanennio, 2 hornos de henenneadanennio, 2 hornos de doenneadanennio, 2 hornos de trienneadanennio, 2 hornos de tetraenneadanennio, 2 hornos de pentaenneadanennio, 2 hornos de hexaenneadanennio, 2 hornos de heptaenneadanennio, 2 hornos de octaenneadanennio, 2 hornos de enneaenneadanennio, 2 hornos de hectananennio, 2 hornos de henhectananennio, 2 hornos de dohectananennio, 2 hornos de trihectananennio, 2 hornos de tetrahectananennio, 2 hornos de pentahectananennio, 2 hornos de hexahectananennio, 2 hornos de heptahectananennio, 2 hornos de octahectananennio, 2 hornos de enneahectananennio, 2 hornos de kilonananennio, 2 hornos de henkilonananennio, 2 hornos de dokilonananennio, 2 hornos de trikilonananennio, 2 hornos de tetrakilonananennio, 2 hornos de pentakilonananennio, 2 hornos de hexakilonananennio, 2 hornos de heptakilonananennio, 2 hornos de octakilonananennio, 2 hornos de enneakilonananennio, 2 hornos de meganananennio, 2 hornos de henmeganananennio, 2 hornos de domeganananennio, 2 hornos de trimeganananennio, 2 hornos de tetrameganananennio, 2 hornos de pentameganananennio, 2 hornos de hexameganananennio, 2 hornos de heptameganananennio, 2 hornos de octameganananennio, 2 hornos de enneameganananennio, 2 hornos de giganananennio, 2 hornos de hengiganananennio, 2 hornos de dogiganananennio, 2 hornos de trigiganananennio, 2 hornos de tetragiganananennio, 2 hornos de pentagiganananennio, 2 hornos de hexagiganananennio, 2 hornos de heptagiganananennio, 2 hornos de octagiganananennio, 2 hornos de enneagiganananennio, 2 hornos de teranananennio, 2 hornos de henteranananennio, 2 hornos de doteranananennio, 2 hornos de triteranananennio, 2 hornos de tetrateranananennio, 2 hornos de pentateranananennio, 2 hornos de hexateranananennio, 2 hornos de heptateranananennio, 2 hornos de octateranananennio, 2 hornos de enneateranananennio, 2 hornos de petananennio, 2 hornos de henpetananennio, 2 hornos de dopetananennio, 2 hornos de tripetananennio, 2 hornos de tetrapetananennio, 2 hornos de pentapetananennio, 2 hornos de hexapetananennio, 2 hornos de heptapetananennio, 2 hornos de octapetananennio, 2 hornos de enneapetananennio, 2 hornos de exananennio, 2 hornos de henexananennio, 2 hornos de doexananennio, 2 hornos de triexananennio, 2 hornos de tetraexananennio, 2 hornos de pentaexananennio, 2 hornos de hexaexananennio, 2 hornos de heptaexananennio, 2 hornos de octaexananennio, 2 hornos de enneaexananennio, 2 hornos de zettananennio, 2 hornos de henzettananennio, 2 hornos de dozettananennio, 2 hornos de trizettananennio, 2 hornos de tetrazettananennio, 2 hornos de pentazettananennio, 2 hornos de hexazettananennio, 2 hornos de heptazettananennio, 2 hornos de octazettananennio, 2 hornos de enneazettananennio, 2 hornos de yottananennio, 2 hornos de henyottananennio, 2 hornos de doyottananennio, 2 hornos de triyottananennio, 2 hornos de tetrayottananennio, 2 hornos de pentayottananennio, 2 hornos de hexayottananennio, 2 hornos de heptayottananennio, 2 hornos de octayottananennio, 2 hornos de enneayottananennio, 2 hornos de xonananennio, 2 hornos de henxonananennio, 2 hornos de doxonananennio, 2 hornos de trixonananennio, 2 hornos de tetraxonananennio, 2 hornos de pentaxonananennio, 2 hornos de hexaxonananennio, 2 hornos de heptaxonananennio, 2 hornos de octaxonananennio, 2 hornos de enneaxonananennio, 2 hornos de wekananennio, 2 hornos de henwekananennio, 2 hornos de dowekananennio, 2 hornos de triwekananennio, 2 hornos de tetrawekananennio, 2 hornos de pentawekananennio, 2 hornos de hexawekananennio, 2 hornos de heptawekananennio, 2 hornos de octawekananennio, 2 hornos de enneawekananennio, 2 hornos de vendananennio, 2 hornos de henvendananennio, 2 hornos de dovendananennio, 2 hornos de trivendananennio, 2 hornos de tetravendananennio, 2 hornos de pentavendananennio, 2 hornos de hexavendananennio, 2 hornos de heptavendananennio, 2 hornos de octavendananennio, 2 hornos de enneavendananennio, 2 hornos de udananennio, 2 hornos de henudananennio, 2 hornos de doudananennio, 2 hornos de triudananennio, 2 hornos de tetraudananennio, 2 hornos de pentaudananennio, 2 hornos de hexaudananennio, 2 hornos de heptaudananennio, 2 hornos de octaudananennio, 2 hornos de enneaudananennio, 2 hornos de tridananennio, 2 hornos de hentridananennio, 2 hornos de dotridananennio, 2 hornos de tritridananennio, 2 hornos de tetratridananennio, 2 hornos de pentatridananennio, 2 hornos de hexatridananennio, 2 hornos de heptatridananennio, 2 hornos de octatridananennio, 2 hornos de enneatridananennio, 2 hornos de tetradananennio, 2 hornos de hentetradananennio, 2 hornos de dotetradananennio, 2 hornos de tritetradananennio, 2 hornos de tetratetradananennio, 2 hornos de pentatetradananennio, 2 hornos de hexatetradananennio, 2 hornos de heptatetradananennio, 2 hornos de octatetradananennio, 2 hornos de enneatetradananennio, 2 hornos de pentadananennio, 2 hornos de henpentadananennio, 2 hornos de dopentadananennio, 2 hornos de tripentadananennio, 2 hornos de tetrapentadananennio, 2 hornos de pentapentadananennio, 2 hornos de hexapentadananennio, 2 hornos de heptapentadananennio, 2 hornos de octapentadananennio, 2 hornos de enneapentadananennio, 2 hornos de hexadananennio, 2 hornos de henhexadananennio, 2 hornos de dohexadananennio, 2 hornos de trihexadananennio, 2 hornos de tetrahexadananennio, 2 hornos de pentahexadananennio, 2 hornos de hexahexadananennio, 2 hornos de heptahexadananennio, 2 hornos de octahexadananennio, 2 hornos de enneahexadananennio, 2 hornos de heptadananennio, 2 hornos de henheptadananennio, 2 hornos de doheptadananennio, 2 hornos de triheptadananennio, 2 hornos de tetraheptadananennio, 2 hornos de pentaheptadananennio, 2 hornos de hexaheptadananennio, 2 hornos de heptaheptadananennio, 2 hornos de octaheptadananennio, 2 hornos de enneaheptadananennio, 2 hornos de octadananennio, 2 hornos de henoctadananennio, 2 hornos de dooctadananennio, 2 hornos de trioctadananennio, 2 hornos de tetraoctadananennio, 2 hornos de pentaoctadananennio, 2 hornos de hexaoctadananennio, 2 hornos de heptaoctadananennio, 2 hornos de octaoctadananennio, 2 hornos de enneaoctadananennio, 2 hornos de enneadananennio, 2 hornos de henenneadananennio, 2 hornos de doenneadananennio, 2 hornos de trienneadananennio, 2 hornos de tetraenneadananennio, 2 hornos de pentaenneadananennio, 2 hornos de hexaenneadananennio, 2 hornos de heptaenneadananennio, 2 hornos de octaenneadananennio, 2 hornos de enneaenneadanan

BACIGALUPPI & RÚA

DETALLES COMPLETOS EN NUESTRA CASA CENTRAL Ó SUCURSALES

BACIGALUPPI Y RUA

Casa Central
Avenida de Mayo 672 y 682

Sucursales:
Flores, Rivadavia 6824; Belgrano, Cabildo 1425; Almagro, Rivadavia 4197; Villa Devoto, Conesa 1760; Barracas, Montes de Oca 1709; Caballito, Rivadavia 4624; Boedo, Carabobo 1501; Nueva Pompeya, Martín García 399, y Recreo de Belén Pte. Cárdoba 820.

Casas

JUDICIAL. — SOBRE LA Avenida Santa Fe Hermosa propiedad central edificio perfectamente distribuido y con todos los detalles de un excelente ubicación calle Gurruchaga 1354, entre Charcas y Güemes. Mide 10m40 cms. (12.01 varas) frente al O. por 18m82 cms. (20.58 vs.) de fondo costado N. con dos martillos á su favor, cuyo principio á los 32m53 cms. (37.56 varas) del frente y mide 2m47 cms. (2.84 varas) de N. á S. desde ese punto la línea sigue de O. á E. 8m22 cms. (9.71 vs.), desde ambos el otro martillo 2m30 cms. (2.65 varas) de N. á S. y continúa 14m17 cms. (16.35 varas) hasta tocar el contrafrente que mide 10m36 cms. (11.96 varas). Superficie 287 metros (1.158.05 varas cuadradas). Base $ 48.666.66 ó sean las dos terceras partes de su tasación. Edificio de sala comedor 3 dormitorios comedor 5 habitaciones más, pieza de servicio despensa cocina, baño y w. c.; pisos de tea cielos rasos de yeso decorados, galerías en dos patios techo de azotea, aguas cloacas etc. Venta ordenada por el señor juez doctor Nicanor González del Solar (hijo), secretaría del doctor Fontana, en el juicio sucesorio de don Esteban Agustín Tomás Ansaldi. Escritura dentro de los 15 días del remate por ante el escribano señor Teodoro V. Blanco. Seña 8 por ciento. Comisión 2 por ciento por disposición del mismo juzgado. Mayores datos á la secretaría citada ó á nuestra casa central Avenida de Mayo 672 y 682.—Bacigaluppi y Rúa. R. 1308.

EL JUEVES 5 de Mayo (fiesta), á las 2.30 de la tarde. a19

JUDICIAL. — SOBRE LAS Avenidas Corrientes y Callao, á 1 y 2 cuadras amplia casa-habitación calle Cuyo 2137, entre Junín y Andes. Mide 7m97 cms. (8.18 varas) de frente al S. por 37m41 cms. (46.28 varas) de fondo al N. ensanchando hasta tener en el contrafrente 9m35 cms. (9.97 varas). Superficie 427 metros (569.36 varas cuadradas) Base $ 42.666.66 ó sean las dos terceras partes de su tasación. Edificio de sala comedor 5 habitaciones bajas y altas, un altito baño, fondo, etc. Venta ordenada por el señor juez doctor Nicanor González del Solar (hijo) secretaría del doctor Fontana en el juicio sucesorio de don Esteban Agustín Tomás Ansaldi. Escritura dentro de los 15 días del remate, por ante el escribano Sr. Teodoro V. Blanco. Seña 8 por ciento. Comisión 2 por ciento, por disposición del mismo juzgado. Tratándose de una ubicación descollante de nuestra gran capital creemos innecesario hacer elogios. Mayores datos á la secretaría citada, ó á nuestra casa central Avenida de Mayo 672 y 682.—Bacigaluppi y Rúa. R. 1311.

EL JUEVES 5 de Mayo (fiesta), á las 4.30 de la tarde. a19

JUDICIAL. — SOBRE LAS Avenidas Belgrano y Boedo Casa de renta, con amplio terreno Moreno 3355, entre Loria y Liniers. Mide 17m33 cms. (20 varas) de frente al S. por 74m78 cms. (86.35 varas) de fondo al N. en el costado O. 78m46 cms. (90.52 varas) en el del E. y 18m95 cms. (21.87 varas) en el contrafrente. Superficie 1.378 metros cuadrados (1590.76 varas cuadradas). Base $ 41.333.33 ó sean las dos terceras partes de su tasación. Edificio de 5 habitaciones w. c., depósito para estiércol, baño pileta para lavar pozo, medianeras pagas etc. Venta ordenada por el señor juez doctor Nicanor González del Solar (hijo), secretaría del doctor Fontana en el juicio sucesorio de don Esteban Agustín Tomás Ansaldi. Escritura dentro de los 15 días del remate por ante el escribano señor Teodoro V. Blanco. Seña 8 por ciento. Comisión 2 por ciento por disposición del mismo juzgado. Soberbia ubicación entre modernas y elegantes construcciones con tranvía al frente adquinado etc Mayores datos á la secretaría citada ó á nuestra casa central, Avenida de Mayo 672 y 682.—Bacigaluppi y Rúa. R 1310.

EL JUEVES 5 de Mayo (fiesta), á las 4.

JUDICIAL. — LINDANDO con el bulevar Corrientes y sobre la estación de la compañía Lacroze para renta y habitación, la casa calle Rawson 859 al 91 entre Valentín Gómez y Corrientes. Mide 11m26 cms. (13 varas) de frente al O. por 14m34 cms. (17. varas) de fondo al E. Superficie, 161m67 cms. (224.00 varas). Base $ 15.333.33 ó sean las dos terceras partes de su tasación. Edificio de salón de negocio y sala á la calle 4 dormitorios dos piezas altas, dos cocinas, dos sótanos, carpintería de cedro y pisos de tea cielos rasos de yeso pozo semisurgente etc Venta ordenada por el señor juez doctor Nicanor González del Solar (hijo), secretaría del doctor Fontana en el juicio sucesorio de don Esteban Agustín Tomás Ansaldi Escritura dentro de los 15 días del remate por ante el escribano señor Teodoro V. Blanco. Seña 8 por ciento. Comisión 2 por ciento por disposición del mismo juzgado. En el foco de la actividad comercial de paje importante barrio su adquisición se recomienda por sí sola. Mayores datos á la secretaría citada ó á nuestra casa central Avenida de Mayo 672 y 682.—Bacigaluppi y Rúa. R 1309.

EL JUEVES 5 de Mayo fiesta á las 2.30.

JUDICIAL — RECOMENDABLE propiedad, en Palermo calle Gallo 1543 entre Charcas y Güemes. Mide 7m31 cms. (8.42 varas) con frente al O. por 21m6 cms (36.45 varas) de fondo en el costado S. que es quebrado 32m53 cms. (37.56 varas) en el del N. teniendo en su contrafrente con parte de costado S 4m58 cms. (5.27 varas) de S. á N. á cuya terminación tiene un martillo á favor de 0m30 cms. (0.34 varas) de O. á E desde cuyo punto sigue en línea 2m47 cms. Superficie 126 metros 20 cms. (432.23 varas cuadradas). Base $ 15.111.11, ó sean las dos terceras partes de su tasación. Edificio de sala antesala 4 dormitorios, comedor baño cocina, w. c.; pisos de tea cielos rasos de yeso techos de azotea aguas cloacas etc. Venta ordenada por el señor juez doctor Nicanor González del Solar (hijo), secretaría del doctor Fontana en el juicio sucesorio de don Esteban Agustín Tomás Ansaldi. Escritura dentro de los 15 días del remate por ante el escribano Sr. Teodoro V. Blanco. Seña 8 por ciento. Comisión 2 por ciento por disposición del mismo juzgado. Cómoda y bien situada dista 1 cuadra de la Avenida Santa Fe y 20 minutos de la plaza de Mayo. Mayores datos á la secretaría citada, ó á nuestra casa central Avenida de Mayo 672 y 682.—Bacigaluppi y Rúa. R. 1308.

EL JUEVES 5 de Mayo (fiesta), á las 3.30 de la tarde. a19

GRAN CASA DE RENTA, preparada para negocio. Pasaje San Sebastián núm. 445 entre San Eduardo y Avellaneda, todas adoquinadas. Mide 10x38.59 y 8.50 vs. Base $ 14.000. Edificio de salón á la calle, con puerta independiente para familia, gran sótano, 5 dormitorios, baño, cocina, 2 piezas en altos y w. c.; cielos rasos de yeso, pisos de tea, carpintería y cerrajas de cedro, mosaicos, mármoles, gas, pozo semisurgente con depósito y cañería y todos los detalles de una propiedad construída para sacar de ella una elevada renta. Está ubicada á 2 1/2 cuadras de Río de Janeiro, á 4 de Avda. Rivadavia y á 1 paso del gran parque del Centenario; paraje de grandes adelantos, compacta edificación moderna, con sus calles adoquinadas y rodeado de líneas de tranvía; nada mejor puede recomendarse como posición. Más datos Avda. de Mayo 672 al 82 ó Rivadavia 6624.—Bacigaluppi y Rúa.—1407.

EL DGO. 8 de Mayo á las 4. m1

PRINGLES 978, ENTRE HUmahuaca y Guardia Vieja; linda casa aparenta para habitación ó renta, en perfecto estado y lista para ser ocupada. Mide 9.57 por 25 varas. Base $ 12.000. A plazos. Su buen edificio consta de sala, comedor, 2 dormitorios, baño, cocina y w. c.; sótano en el comedor, celosías, tirantería de hierro, puerta cancel, pisos de tea, cielos rasos de yeso, agua corriente, gallinero, medianeras pagas, excepto los del costado Sur que es propiedad y debe abonarlas el vecino, etc. Barrio de familias, completamente circundado de avenidas en la importancia de Corrientes, Rivera, Medrano y Río de Janeiro. Visitese, está desocupada. Llaves en 981. Más datos, Avda. de Mayo 672 al 82.—Bacigaluppi y Rúa.—R. 1427.

EL DGO. 8 de Mayo á las 3.30. m1

*EN MONTE GRANDE — CA*sa á plazos. Calle Vicente López entre Emilio Castro y bulevar Buenos Aires. Mide 10 por 49.58. Base 1.500 pesos. Edificio de una pieza de material de 6 por 4, 1 de madera y zinc, cocina, galería, w. c., pisos pino de tea, cerco de alambre tejido al frente. Ubicación espléndida por estar á 60 metros de la plaza é iglesia y en donde la edificación moderna aumenta constantemente. Datos Avenida de Mayo 672 al 82 ó sucursal Barracas, Avenida Montes de Oca 1709 al 15.—Bacigaluppi y Rúa.

EL DOMINGO 8 de Mayo, á las 4.15. m8

*2 CASAS BARATAS.—EN Flo*resta, Calle Cuenca entre San Matías y Camarones. Miden 10x20 y 8x30 vs. de fondo. Base 2500 y 2000 $ á plazos de 1 año. Mitad del importe sin interés. Edificios finalizando de 2 dormitorios, cocina y w. c., pisos de tea cielos raso de yeso, mosaicos, galería, carpintería de cedro etc. Barrio muy edificado y de inmenso porvenir, donde la propiedad redituá excelente renta. Visitese. Llave en mano. Más datos, Avenida de Mayo 672 al 82 ó Rivadavia 6624. —Bacigaluppi y Rúa.—R. 1428.

EL DOMINGO 8 de Mayo á las 2.30.

Compañía Telegráfico-Telefónica del Plata

COMUNICACIÓN DIRECTA CON MONTEVIDEO, BRASIL, EUROPA, ESTADOS UNIDOS, ETC.

TELEGRAMA

Rosario 6ta No.

De

Hora of. 9

Número 101

Palabras 383

Hora entrg. 24pm A.S.E.&.

Oficina en Buenos Aires

RECONQUISTA 230

VIA MARCONI 3 NOV 1927 BUENOS AIRES RECONQUISTA

Urgente Recomendado

Ds.

BACIGALUPPI Y RUA, AVENIDA DE MAYO 672 — BUENOS AIRES.

CON LA SORPRESA E INDIGNACION CONSIGUIENTE HE LEIDO EN UN DIARIO DE ESA, FECHA DE HOY, QUE LOS TITULOS DE MIS TERRENOS DE CHARIGUE SON MALOS, Y EN CONSECUENCIA RUEGOLES QUE SIN PERDIDA DE TIEMPO HAGAN LAS PUBLICACIONES DEL CASO A FIN DE QUE TANTO LA CLIENTELA DE ESA CASA COMO LOS COMPRADORES DE LOS TERRENOS Y EL PUBLICO EN GENERAL SEPAN QUE LA CAMPAÑA TAN PERVERSA COMO RUIN QUE HACE ESE DIARIO ES UNA VERDADERA IMPOSTURA EN TODO LO QUE CON LA MAYOR DESVERGUENZA PUBLICA, PUES LOS SEÑORES ESCRIBANOS QUE NOMBRA DICIENDO QUE ELLOS RECHAZARIAN LOS TITULOS DEL CAMPO POR SER MALOS, ESTAN DISPUESTOS A DECLARAR LO CONTRARIO, TANTO MAS CUANTO QUE EL SEÑOR BUSTOS HA ESCRITURADO A LOS SEÑORES CHIESA HERMANOS, REPUTADOS COMERCIANTES DE ESTA PLAZA.

CON RESPECTO A LOS PROYECTOS DE FERROCARRIL AL PARAGUAY Y MONUMENTO A LA BANDERA, COMO TAMBIEN AL INFORME DEL SEÑOR ARAVENA, SOBRE LA FERTILIDAD Y VERACIDAD DE LAS TIERRAS, TODO ESO PROBARE CON DOCUMENTOS OFICIALES QUE OBRAN EN MI PODER, LOS MISMOS QUE HAN SERVIDO PARA LA FORMACION DEL FOLLETO QUE AL DIARIO ALUDIDO TANTO ASOMBRO LE CAUSAN. ESTO ES EL INTROITO QUE USTEDES POR MI ADELANTARAN PARA EVITAR MALAS IMPRESIONES, HASTA MI REGRESO A ESA QUE SERA DENTRO DE POCAS HORAS QUE ESTOY DECIDIDO FIRMEMENTE A ENTABLAR LAS ACCIONES QUE CORRESPONDEN EN ESTOS CASOS A FIN DE QUE LA LEY CASTIGUE CON MANO SEVERA E INEXORABLE A AQUELLOS EMBAUCADORES INFORMANTES DE MALA FE. [redacted]

ESPIRITUS DESTRUCTORES QUE NO REPARAN EN LOS MEDIOS CRIMINALES QUE PUEDAN EMPLEAR.—

TOMAS A. RODRIGUEZ

URGENTE RECOMENDADO

Para dar cumplimiento á los deseos del Señor Tomas A. Rodriguez debemos de hacer constar que la norma de conducta que rige nuestros actos no admite irregularidades y que nuestras puertas estan abiertas para dar satisfacción á todo el mundo

Bacigaluppi y Rua

*EN LA ESQUINA DE NEGO*cio, calle Nazca esq. Moreno, Flores, calle Carabobo entre 730 y 38 al 1000 esq. Franklin entre 11.72 y 11.76 vs. de con frente. Base 12.000 $ á plazos. Edificio en perfectas condiciones para altos, de gran salón con vidrieras metálicas, y balcones al frente, entrada independiente de familia, 2 dormitorios, salas y demás piezas, 2 dormitorios, salas y demás piezas, altos, especies baño, cocina, servicio de cedro y calefón, todo de primera calidad, con todos los detalles de una propiedad de primera clase, renta asegurada, porvenir inmediato, terreno de inmejorable calidad para edificar, renta inmediata edificando. Visitese, llave en mismo. Más datos Avdas. de Mayo 672 al 82 ó Rivadavia 6624.—Bacigaluppi y Rúa.—R. 1404.

EL DGO. 8 de Mayo á las 2.30. m1

*LA IDEAL, CASA HABITA*ción en Caballito, calle Garay esq. Rivadavia al lado de Avda. José M. Moreno. Mide 10.04x28.20 y 23.85 en otro costado. Base $ 12.000. Edificio de 3 dormitorios, comedor con gran altano, 1 dormitorio más, baño, cocina y w. c., cielos rasos de yeso, pisos de tea, carpintería de cedro y cristales biselados mármoles, galería, gas, aguas corrientes, jardín, patio para arbolitos, cantidad de rosales, florales y coloridos detalles de una buena propiedad. Ubicación solicitada, á 2 cuadras de Avda. Rivadavia frente al adoquinado y á un paso de José M. Moreno. Más datos, Avda. de Mayo 672 al 82 ó Rivadavia 6624.—Bacigaluppi y Rúa.—R. 1409.

EL DGO. 8 de Mayo á las 4 1/2. m1

*EN FLORES — AMPLIA CA*sa de renta, calle Thorne 455, entre Convención y Avenida Directorio. Mide 10 por 41 varas. Base, $ 10.000. A plazos. Edificio flamante, de 3 dormitorios, gran comedor que cuadra el patio, 2 dormitorios, más, baño, pieza de servicio en altos, cocina y w. c.; pisos de tea, cielos rasos de yeso, mosaicos, mármoles, galería de material, etc. Dista 4 cuadras de Rivadavia y una de las avenidas Curapaligüe y Río IV, con dobles vías de eléctricos. Más datos, Avenida de Mayo 672 al 82 ó Rivadavia 6624. —Bacigaluppi y Rúa. R. 1404.

EL DOMINGO 8 de Mayo á las 3. m1

EN BELGRANO — CASA Av. Colegiales 1120, entre Blandengues y Migueletes A 1 cuadra de la Avenida Versa y Guttenberg, ambas con eléctrico á todos rumbos. Base $ 9.000 incluídas 5000 cédulas serie L. Mide 10x50 vs. Consta el edificio de 5 habitaciones comedor que cuadra el patio, galpón de madera, galería, pisos tea, baldosas francesas, carpintería moderna, jardín al frente etc. Renta pesos 140 mensuales. Barrio de lo más progresista de la parroquia y donde la propiedad produce buena renta. Visítese. Más datos, Avenida de Mayo 672|82 ó sucursal Belgrano, Cabildo 1425.—Bacigaluppi y Rúa. —R. 1393.

EL DOMINGO 8 de Mayo á las 4.30.

EN EL CENTRO DE FLORES Casa de renta, Calle Bogotá 2941 entre Avenida Nazca y Argerich. Mide 9.20x35 vs. Base 8.500 $ á plazos. Edificio de 3 dormitorios, cocina y w. c., pisos de tea, cielo rasos de yeso, mosaicos, galería, gas aguas corrientes, jardín etc. A solo 3 cuadras de la Avenida Rivadavia y 1 de Avellaneda con eléctrico á todas direcciones, lo mismo que por Nazca y á pocas cuadras de la plaza de Flores. Más datos Av. de Mayo 672 al 82 ó Rivadavia 6624.—Bacigaluppi y Rúa.—R. 1401.

EL DOMINGO 8 de Mayo á las 2.30.

*EN BELGRANO — CASA MO*derna, parte en mensualidades, rodeada de avenidas, calle Quesada entre Moldes y Vidal. Base $ 5.000 incluídas 54 mensualidades de $ 53.53 cada una y el excedente al contado. Mide 10 por 22 varas. Su edificio, bien construído en cal con un frente imitación piedra. Consta de dos amplios dormitorios, otro dormitorio chico, cocina, w. c., pisos tea, cielos rasos de yeso, mosaicos, galería, carpintería moderna de cedro, agua semisurgente, cañería de gas, balaustrada, cercos pared etc. A 3 cuadras de la Avenida Cabildo y 100 metros de las Avenidas Crámer y Congreso con eléctricos á todos rumbos de la ciudad. Visítese, las llaves enfrente. Datos á Avenida de Mayo 672|82 ó sucursal Belgrano, Cabildo 1425. —Bacigaluppi y Rúa. R. 1414.

EL DOMINGO 8 de Mayo, á las 3.30.

EN BELGRANO — CASA A 200 metros del adoquinado y de la avenida Colegiales, Zapiola 1930, entre Céspedes y Zabala. Mide 10 por 30 varas. Base pesos 4.500. A plazos. Consta su edificio de 2 dormitorios, comedor que cuadra el patio, otro dormitorio más w. c., galería, cielorasos de yeso carpintería moderna, pisotea, agua semisurgente, jardín, balcón, etc. Barrio completamente poblado y donde la propiedad produce buena renta, á 2 cuadras de la estación Colegiales con infinidad de trenes diarios. Visítese. Datos á Avenida de Mayo 672|82 ó sucursal Belgrano, Cabildo 1425.—Bacigaluppi y Rúa. R. 1422.

EL JUEVES 5 de Mayo (fiesta), á las 2. m8

Terrenos

*EN MAR DEL PLATA — CO*mo judicial, 16 lindos terrenos en diferentes ubicaciones á saber: 1 terreno en la manzana C, chacra 255 con frente á la calle Salta entre las de General Roca y Peña, á sólo 1 cuadra del bulevar Independencia, donde próximamente funcionará el tranvía. Mide 10, por 50 varas. Sin base. 15 terrenos en la manzana 35 de la chacra 158 con dimensiones varias. Sin base y 2 terrenos en la manzana N, chacra 129. Miden 10 por 50 varas c. u. Sin base. Los terrenos en venta son muy altos, bien situados rodeados totalmente de edificación y de un porvenir seguro y rápido. Escrituras por ante los señores Gómez y Valensuela. Datos y planos á nuestra casa central, avenida de Mayo 672 al 82 ó á nuestra sucursal, Mar del Plata, San Martín 269.—Bacigaluppi y Rúa.

EL VIERNES 6 de Mayo á las 3, en nuestro salón de ventas. a28

*EN "PRESIDENTE DER*qui. A plazos. 4 fracciones de 100.000 varas cuadradas cada una sobre el andén de la estación del ferrocarril Pacífico, á 3 cuadras de la estación Toro del ferrocarril Central de Buenos Aires y en parajes que por su ubicación, situación y condiciones de venta, se presta para el que quiera especular, á un brillante y seguro negocio. Base $ 0.25 centavos vara cuadrada. Terrenos altos y pintorescos. La importancia de esta venta á nadie escapa. Siendo ya materia resuelta la electrificación de la línea del Pacífico hasta la ciudad de Mercedes, será uno de los factores más importantes para que el nuevo pueblo de Presidente Derqui, adquiera la valorización firme de sus tierras; y que el que posea tierra allí pueda emplear bien su dinero. Condiciones de venta, 2|3 partes al contado y el resto á un año de plazo, sin interés. Garantimos la bondad de sus títulos los que estan á disposición de los que puedan tener interés en la escribanía del Sr. Miguel Vadell, quien extenderá las escrituras si resultase más de un comprador. Pidan planos á Bacigaluppi y Rúa.

EL VIERNES 6 de Mayo, á las 2 de la tarde, en nuestro salón de ventas, Avenida de Mayo 672 al 682. a30

EN VILLA DEVOTO — En 36 mensualidades sin interés. 7 magníficos lotes en la parte más alta de la capital, entre las paradas del Talar y Avenida Tres Cruces, del tranvía Lacroze, entre San Martín y plaza de Mayo, calle Lacar entre Condarco y Bolivia y la esquina Bolivia y Lacar en tres lotes. Base, $ 2.50 vara cuadrada. Miden 10 á 15 varas de frente por fondos que varían de 29 á 49 varas. Como ubicación es inmejorable, á muy corta distancia de las paradas del tranvía; en un barrio completamente poblado y de gran porvenir. Seña, tres mensualidades en el acto del remate y el 2 por ciento de nuestra comisión y tres mensualidades más al escriturar en seguida ante el escribano señor Mira. Planos, Avenida de Mayo 672|82 ó sucursal Villa Devoto.—Bacigaluppi y Rúa. R. 1416.

EL DOMINGO 8 de Mayo, á las 4. m1

En el CABALLITO - Soberbio terreno. Calle Caballito entre Franklin y Planes. Mide 10x24.15 y 27.69 vs. en otro costado. Superficie 259.35 vs. cs Base 6 pesos v. c. Mitad al contado y mitad á un año, interés 8 o/o. Barrio de primer orden donde ya nadie vende dado los grandes adelantos que se operan diariamente en esa linda zona. A solo 1 cuadra de Gaona, con doble vía de eléctrico y 4 pocas cuadras del Parque Centenario. Más datos, Avenida de Mayo 672 al 82 ó Rivadavia 6624.—Bacigaluppi y Rúa.—R. 1402.

EL DOMINGO 8 de Mayo á las 2.30.

*EN LA PLATA — 4 TERRE*nos en la calle 40 entre 31 y 30, manzana D, sección 21. Miden: 10 por 29.25 varas cada uno. Sin base. Orden terminante de vender á cualquier precio. Terrenos ubicados en la zona de porvenir de esa gran ciudad y rodeados de buena edificación. Datos y planos, Avenida de Mayo 672 al 82 ó sucursal, Barracas, Avenida Montes de Oca 1709 al 15.—Bacigaluppi y Rúa.

EL VIERNES 6 de Mayo á las 2 en nuestra casa central, Avenida de Mayo 672 al 82. m6

AVENIDA COLEGIALES entre Conesa y Zapiola 6 sea á 1 cuadra de la estación Colegiales del F. C. R. A. Notable terreno como para edificar una amplia casa habitación ó fábrica, por sus dimensiones ideales de 15x59 vs. y por su ubicación. Base $ 15 v. c. dando 1/3 parte al contado y el resto á 1 y 2 años de plazo en cuotas iguales, interés 7 o/o. Con eléctrico, gas adoquinado en su frente. A 4 cuadras de la Av. Cabildo y 5 de Alvarez Thomas, ambas con eléctrico, Barrio de familia y comercial y donde rara vez salen á la venta lotes de dimensiones tan codiciadas. Planos á Av. de Mayo 672|82 ó sucursal Belgrano, Cabildo 1425.—Bacigaluppi y Rúa.—R. 1425.

EL DOMINGO 8 de Mayo á las 3, m1

EL PUEBLO BENGOLEA propiedad de Obarrio en el Km. 24 del F. C. de Rosario á Río Cuarto, las mejores tierras que forman el cinturón de la capital, para chacras, quedando sobre una importante vía, frente á la estación, 2 manzanas de terreno, divididas para disponer con ellas de 1 á 2 cuadras de frente y 4 de fondo, todo alambrado, con aguadas, molinos y casa para el casero, todo en un año con interés de 8 por ciento. Sin base se venderá á 8 por ciento. Comisión 3 por ciento. Mayores datos en nuestra casa central, Avenida de Mayo 672 al 82 ó en nuestra sucursal Belgrano, Cabildo 1425.—Bacigaluppi y Rúa.

El 8 de Junio á las 2 p. m. en nuestra sucursal Belgrano, Cabildo 1425.

El SABADO 11 de Junio á las 3 p. m. en nuestra casa central, Avenida de Mayo 672 al 82. Planos é informes pidanse personalmente ó por carta. Bacigaluppi y Rúa. —Bacigaluppi y Rúa. a11

¡En Mar del Plata!

Entre las estaciones Cobo y Camet.

24 CHACRAS

De 8 á 17 hectáreas cada una

Base

3 centavos

el metro cuadrado, á largos plazos.

Tierra alta, virgen y apta para cualquier clase de cultivo.

Pasado mañana

Á LAS 3

En nuestra casa central

BACIGALUPPI Y RUA.

EN MAR DEL PLATA —24 chacras de 8 á 17 hectáreas cada una. Base 3 centavos el metro cuadrado por división de condominio. Tierra altísima, virgen y apta para cualquier clase de cultivo situadas á sólo 3 leguas de la estación Cobo á igual distancia de Camet y del aristocrático balneario Mar del Plata, y frente mismo á la vía del ferrocarril trocha angosta, concesión Lalan. Cobo se encuentra á media hora de Mar del Plata y 1/4 de Camet, lo que significa estar en parejo de seguro é inmediato porvenir. Se las recomienda muy especialmente este brillante negocio á los agricultores, chacareros y á todo aquél que desee ganar dinero en breve tiempo. Las dimensiones especiales de estas chacras que ponemos á la venta y el largo plazo á que pueden obtenerse, aparte de la excelente ubicación, hacen innecesario recomendar su adquisición. Las condiciones de venta son amplias y liberales, 25 o/o al contado, resto á 12, 24 y 36 meses de plazo con el interés del 8 o/o. Las escrituras serán otorgadas por los señores López Novillo en Mar del Plata y Juan Carlos Cernadas en Buenos Aires, una vez pagada la primera cuota. Títulos perfectos. Seña 5 o/o. Comisión 2 1/2 por ciento. Datos y planos, avenida de Mayo 672 al 82 ó sucursal Mar del Plata, San Martín 269.—Bacigaluppi y Rúa. R. 1355.

EL VIERNES 6 de Mayo á las 3, en nuestro salón de ventas. a28

EN VILLA DEVOTO — 26 notables terrenos en 30 mensualidades sin interés. Base, $ 7 el mes el lote. Estos notables terrenos se hallan con frente á la Avenida San Martín (adoquinada) y con tranvía eléctrico del Anglo-Argentino (en breve) calles Esperanza, Grimau y Lidines, lo que quiere decir, en el centro de esa importante villa, tierra alta, bien ubicada, á 5 cuadras al Norte de la estación del ferrocarril, con infinidad de trenes diarios. A dos de la plaza Arenales, á tres de la estación Devoto, del tranvía Lacroze, entre el pueblo de San Martín y plaza de Mayo y á igual distancia de la estación y talleres de Lynch, Barrio de población completa, lindando con buenos edificios, la mayoría de esos ideales lotes. Condiciones de la venta: dos mensualidades en el acto del remate como seña (más el 2 por ciento de nuestra comisión) y otras tres dentro de los 15 días de la venta que se pagarán en nuestra casa central y las subsiguientes del 10 al 20 de cada mes que se abonarán en el Banco Alemán Transatlántico. Descuento del 20 por ciento sobre la parte á plazos si que abone al contado. Tranvías gratis que saldrán de Corrientes y Callao, á la 1 p. m. Planos y datos, Avenida de Mayo 672|82 ó sucursal Belgrano, Cabildo 1425 y V. Devoto frente á la estación del ferrocarril Pacífico.—Bacigaluppi y Rúa. Rte. 1378.

EL DOMINGO 8 de Mayo, á las 3 p. m.

EN BANFIELD, LINDANDO con los grandes talleres del F. C. del Sud, 2 terrenos, calle General Viamonte entre 14 de Mayo y otra. Base 2 $ v. c. Paraje de gran porvenir, pues allí aumenta la edificación diariamente y se hallan reunidas cuantas comodidades puedan apetecerse. Barrio inmejorable, con gas, aguas corrientes y adoquinados en construcción. A 3 cuadras de la estación del F. C. S. de la vía y en donde la valorización de la tierra sigue una marcha ascendente. Datos y planos Avda. de Mayo 672|82 ó sucursal Barracas, Avda. Montes de Oca 1709|15.—Bacigaluppi y Rúa.—R. 1418.

EL DGO. 8 de Mayo á las 2.30. m1

*EN MERLO — 130 TERRE*nos á pocas cuadras de la estación, en 24 meses, Base, $ 1.50 por mes el lote. Tren gratis. Después mayores datos.—Bacigaluppi Rúa. R. 1417.

EL DOMINGO 29 de Mayo, á las 2 de la tarde. m1

*EN QUILMES — VILLA LU*ján. 24 terrenos en 60 mensualidades. Base 1 peso la vara, calles Mozart, Parry, Franklin, Duque de los Abruzos y Sud América. Tren gratis. Después detalles. Pidan planos y boletos á avenida de Mayo 672 y 682 sucursal Barracas, Avenida Montes de Oca 1709 al 15.—Bacigaluppi y Rúa.

EL DOMINGO 29 de Mayo á las 2. m8

*RIVADAVIA Y CIRCUNVA*lación. Sobre esta notable ubicación 135 lotes en 120 meses y con 40.000 ladrillos de regalo Después mayores detalles.—Bacigaluppi y Rúa.—R. 1417.

EL DGO. 15 de Mayo á las 2. m15

LEONI & BERETTA

Con frente á los bulevares
Bella Vista
Olazábal
Alvarez Thomas
Pampa

Con dos líneas de tranvías de Lacroze y el número 96 del Anglo-Argentino á una cuadra de los terrenos.

387 lotes - Sin base
EN 60 MENSUALIDADES

Títulos perfectos y definitivos, otorgados por el escribano señor Dámaso Salvatierra. Las mensualidades se abonan en el Banco Español del Río de la Plata.

Terrenos rodeados de edificación moderna, chalets, quintas, establecimientos industriales, lo mejor y de más valor de la parroquia de Belgrano.

A 3 cuadras de la estación GENERAL URQUIZA, con dos líneas de tranvías eléctricos sobre los mismos terrenos, desde la Plaza de Mayo: el número 96 y el tranvía Lacroze.

Este remate, de la más grande importancia, por la ubicación de los terrenos que ponemos en venta, representa

El negocio más importante y el verdadero acontecimiento del día

Nunca han sido puestos en venta terrenos mejor ubicados y en condiciones tan liberales.

El Domingo 8 de Mayo, á las 2 de la tarde

SOBRE LOS MISMOS TERRENOS

Tren gratis de la nueva estación Retiro, á la 1.30 ó tranvías gratis de Corrientes y Callao á la 1 en punto y de Córdoba y Callao á la 1 en punto.
Estos coches recogerán pasajeros en el camino.
Pidan planos, San Martín 337.

LEONI Y BERETTA.

EN GENERAL URQUIZA — 387 lotes, sobre las calles Bella Vista, bulevar Alvarez Thomas, Pampa, Sucre, Echeverría, Juramento, Mendoza y Olazábal. Los terrenos que vendemos en la fracción más deseada que estaba sin subdividir y que hoy su propietario la entrega á la venta, para que los numerosos interesados puedan adquirir un lote de terreno y aprovechar comprando tierra para edificar su casa propia en un barrio llamado á ser uno de los más importantes de la capital, allí todo es progreso y el valor de la tierra aumenta día por día. Lo que ofrecemos está ubicado en un centro de edificación moderna, regias casas-quintas, chalets, establecimientos industriales, á 3 cuadras de la estación Villa Urquiza, servida por 62 trenes diarios de ida y vuelta en 15 minutos y dos líneas de tranvías que rodean los terrenos en venta: el número 96 del Anglo-Argentino y el tranvía de Lacroze. Recomendamos muy especialmente una visita á los terrenos en venta; es la mejor ponderación que podemos hacer de la tierra que ofrecemos. La venta es sin base, á tanto la vara cuadrada, á pagar en 60 mensualidades, sin interés, de las cuales el comprador entregará dos mensualidades en el acto del remate, dos más al retirar la libreta respectiva en nuestro escritorio y el 2 por ciento de nuestra comisión. Las mensualidades restantes se abonarán del 1 al 15 de cada mes en el Banco Español del Río de la Plata. Títulos garantidos, perfectos, sin gravamen, ni hipotecas de ninguna clase. Escrituras definitivas ante el escribano señor, Dámaso Salvatierra. El remate se efectuará

EL DOMINGO 8 de Mayo, á las 2 de la tarde, sobre los mismos terrenos, pudiendo tomar los interesados en tren gratis con sale de la nueva estación Retiro á la 1.30, y tranvías gratis de Lacroze en Callao y Corrientes, á la 1; y el núm. 96 (Anglo-Argentino) de Callao y Córdoba, á la 1; hasta los terrenos. Pidan planos y boletos. San Martín 337, por los teléfonos U. T. 33 (Avenida) y Coop. Telefónica 4696 (Central).—Leoni y Beretta. a23

Transferido por la lluvia para el Jueves 5 (fiesta)

EN FLORES — A PLAZOS tres lotes y una esquina, Avenida Campana y Castañón, á 2 cuadras al Sur de Rivadavia y á 1 de Varela con adoquinado y entre edificación. La Avenida Campana está quedando: Esta esquina $ 5 vara cuadrada, pagadero en 24 mensualidades de 16 pesos excediendo al contado; los lotes 29 y 30, manzana G. Base, $ 3 vara cuadrada, pagadero en 36 mensualidades de 20,74 y el excedente al contado.

EL JUEVES 5 de Mayo (fiesta), á las 2 de la tarde, en los mismos. Seña 3 por ciento. Comisión 3 por ciento. Planos y datos, á nuestra casa, San Martín 337.—Leoni y Beretta. m4

Transferido por la lluvia para el Domingo 8

DOS PROPIEDADES MO- derna en Villa Urquiza, con llave en mano, calle Mar Chiquita 611/21, entre Bucarelli y Addo-Gamgui. Inmejorables. Una, á 4 cuadras al Oeste de la estación, 4 cuadras del tranvía Lacroze, á 1 1/2 cuadra de la Plaza, en el verdadero centro del pueblo. Su edificación amplia y moderna, 4 dormitorios, dependencias, 1 habitación, baño y cocina, revestido de azulejos, arrollillete de mármol; todas las habitaciones con cielos rasos de yeso, tarjeteria de bronce, vidrios de cristales, puerta cancel con cristales biselados, frente Luis XV, instalación eléctrica. Es una verdadera joya. Reconoce cada una $ 8.000 cédulas nacionales. Precio $ 7.500.

EL DOMINGO 8 de Mayo, á las 2 de la tarde, en las mismas. Base las cédulas, excedente al contado, seña 3 por ciento. Comisión 3 por ciento. Pueden visitarse de 1 á 4 todos los días. Las llaves para visitarlas en el almacén al lado. Informes á nuestra casa, San Martín 337.—Leoni y Beretta. m4

Transferido por la lluvia para el Jueves 5 (fiesta)

EN FLORES — A PLAZOS tres lotes y una esquina, Avenida Campana y Castañón, á 2 cuadras al Sur de Rivadavia y á 1 de Varela con adoquinado y entre edificación. La Avenida Campana está quedando: Esta esquina $ 5 vara cuadrada, pagadero en 24 mensualidades de 16 pesos excediendo al contado; los lotes 29 y 30, manzana G. Base, $ 3 vara cuadrada, pagadero en 36 mensualidades de 20,74 y el excedente al contado.

EL JUEVES 5 de Mayo (fiesta), á las 2 de la tarde, en los mismos. Seña 3 por ciento. Comisión 3 por ciento. Planos y datos, á nuestra casa, San Martín 337.—Leoni y Beretta. m4

En Matheu

F. C. C. A.

Los terrenos que rodean la estación

Los más valioso de ese pueblo. Lindando con el molino Bancalari. Entrando en la venta todas las plantaciones.

600 LOTES

Base $ 3 por mes el lote, en 36 meses, sin interés.

EL DOMINGO 15 DE MAYO

Tren gratis de la estación vieja del Retiro á la 1 en punto. Pidan planos y detalles, San Martín 337.

LEONI y BERETTA

1p

EN MATHEU 600 LOTES.— Lo más valioso, los terrenos que rodean la estación y calle por medio con el gran molino Bancalari; Manzanas alambradas, calles abovedadas. Títulos perfectos. Escrituras definitivas. Base $ 3 por mes el lote en 30 meses. Próximamente detalles completos. El remate se efectuará.

EL DOMINGO 15 de Mayo. Tren gratis de la Estación Vieja, Retiro.—Leoni y Beretta. v4

Bechar y Accame

Av. SANTA FE 4748. SOBER- bia casa moderna en lo mejor de Palermo. Mide 10x69. Venta "ad corpus". Base pesos 65.000 á plazos. Notable edificio así distribuido: subsuelo, gran salón, escritorio, sala de billar, despensa, carboneras, pasaje subterráneo para el servicio etc. 1er. piso: magnífica puerta de calle y cancel de roble, mármoles, panneaux, decorados, cristales inglesas, sala, antesala, balcones persianas corredizas decorados, papeles ingleses, gran hall, mosaicos extranjeros, comedor, 4 dormitorios, decorados y empapelados, celosías en toda la casa, galerías, 3 patios sócalos de mármol, 2 baños para la familia y 2 de servicio, piezas de servidumbre, cocina, lavadero, cloacas, servicio de aguas corrientes con bomba eléctrica, gas, luz eléctrica, etc. En una palabra, algo suntuoso. Visítese de 3 á 4 p. m.

EL DGO. 8 de Mayo á las $ 1/2. a30

Avda. SANTA FE 4888 — LO más aristocrático de Palermo. Sin base. Espléndida fracción de 10 de frente con 10,90 en el contrafrente. Superficie 694 vs. cuadradas, adoquinado y eléctricos. Algo excepcional, para una mansión ó residencia suntuosa. Paraje de primer orden, donde no se vende un palmo de tierra. Datos, Cuyo 559.

EL DOMINGO 8 de Mayo á las 4. a30

BARATISIMAS CASAS DE renta, C. Calvo 3135 esq. 24 de Noviembre y 24 de Noviembre 970 y 980. Tres excelentes fincas construidas con materiales superiores, adoquinado, cloacas, aguas corrientes y eléctricos. Algo excepcionalmente barato.

Casa C. Calvo 3135 esq. 24 de Noviembre Base $ 7.500 á plazos; sala, saguán, cancel, dormitorios, servicio y dependencias mosaicos, cedro yeso, celosías, balcones, etcétera.

Casas 24 de Noviembre 970 y 980. Dos salas y dependencias balcones, celosías, yeso, tea, etc. Base $ 5.000 á plazos.

EL JUEVES 5 de Mayo á las 3. a27

Avdas. RIO JANEIRO y Díaz Vélez.—Soberbia esquina de 426 varas. Venta en 18 mensualidades. Base, $ 40 v. c. Notable ubicación con adoquinado y eléctricos. Zona de gran mérito.

EL DGO. 8 de Mayo á las 3. a30

EN VILLA REAL — 170.000 varas en 12 grandes lotes de 12.000 á 16.000 varas cada uno. Base 1 peso la vara, en 24 mensualidades. La gran venta del Centenario. Los terrenos en venta son una maravillosa altipampa, comprendida por las calles Bermúdez, Baigorria, Santo Tomé y Lope de Vega á cuatro cuadras de la estación V. Ballester y de la avenida Segurola, adoquinada, quedando en la avenida Rivadavia sólo 1.500 metros. La ubicación de estos terrenos es espléndida, ofreciendo este remate un grandioso margen para especular, realizando una fortuna. Villa Real ubicada en lo más alto de la capital federal, está dentro del circuito y tiene numerosos trenes por el Once de Septiembre y Retiro. Visitad estos terrenos para convenceros de su excelencia y baratura. En los lotes de las esquinas Santo Tomé y Lope de Vega y Baigorria y Bermúdez hay dos excelentes edificios. Pidan planos y detalles á Cuyo 559.

EL VIERNES 13 de Mayo, á las 3, en nuestra casa central.—Bechar y Accame.

EN MIRAMAR — 100 TE- renos bien ubicados, manzanas D., G., K., L., P., Q., X. y Z. de la sección 8a. Venta en 60 mensualidades Base de liquidación $ 3 por mes. Garantimos tierras libres de médanos, siendo ésta una oportunidad brillante para quienes deseen ubicarse con escaso desembolso en el gran balneario. Pidan planos á nuestra casa. Cuyo 559.

EL VIERNES 13 de Mayo, á las 3, en nuestra casa central. a30

EN MIRAMAR — GRAN RE- mate de tierras, magníficamente ubicadas, Manzana T., sección 3a., 3.000 varas en la quinta núm. 6, 3.100 varas; quinta 21, 5.000 varas chacra 37 y 12.000 varas en la chacra 16. Manzana J., sección 1a. manzana CC., sección 8a., y 4.000 varas manzana BB., sección 4a. Llamamos la atención sobre esta venta notable. Sin base. Al mejor postor. Soberbia oportunidad para especuladores. Pidan planos á nuestra casa central. Cuyo 559.

EL VIERNES 13 de Mayo, á las 2 en nuestro salón de ventas. a30

EN MIRAMAR. — IMPOR- tantes terrenos en 18 mensualidades, 4 lotes. Manzana A., sección 2a., frente á la plaza principal, al lado de la Municipalidad. Dos lotes manzana DD., sección 4a., 2.900 varas en la quinta núm. 2 y 2.500 varas, chacra 103. Venta sin base.

EL VIERNES 13 de Mayo, á las 2 en nuestra casa central. Cuyo 559. a30

EN NECOCHEA — SOBER- bia fracción para chalets, 23 espléndidos terrenos en la quinta 97, rodeados de eucaliptus y casuarinas. Tierra inmejorable, sobre el pueblo y la estación. Venta en 18 mensualidades, sin interés. Base de liquidación 0,30 la vara. Pidan planos á Cuyo 559. Se trata de algo excepcionalmente bueno y recomendable.

EL VIERNES 13 de Mayo, á las 3, en nuestra casa central. a30

AL LADO DE CANNING, buena casa, Aguirre 650, entre Malabia y Acevedo, con adoquinado. Mide 10x46. Base $ 17.000 á plazos. Edificio de sala, 4 dormitorios, comedor, baño, servicio y dependencias. Mosaicos, yeso, tea, cedro, etc. Al fondo un galpón espléndido de 527. Visítese. Datos, Cuyo 559.

EL DOMINGO 8 de Mayo á las 4. a30

EN FLORES — CASA CHA lets, calle Bermejo 611, entre Rivadavia y Nazca. Tranvías Lacroze. Base $ 3.000 á plazos. Precio $ 4.500. Informes de 2 á 5 p. m. Hoy, mañana y pasado servicio especial. Mañana, Domingo, gratis. Hay auto.

EL JUEVES 5 de Mayo á las 2. a31

EN FLORES — PRECIOSA casa, Bermejo 611 entre Nazca y Rivadavia. Mide 10x34. Base $ 3.000 á plazos. Exigido contado el frente, se cuarteará en cómodos términos. Ingleses, 3 dormitorios, comedor, galería cubierta, dependencias de servicio, cocina, lavadero, decorados cristales, persianas, celosías, etc. Visítese. Datos, Cuyo 559.

EL JUEVES 5 de Mayo á las 2. a31

EN FLORES — PRECIOSA casa, Bermejo 611 entre Medrano y Avda. Rivadavia. Mide 10x34. Base $ 10.000 á plazos. Exigido contado el frente, se cuarteará en cómodos términos. Ingleses, 3 dormitorios, comedor, galería cubierta, dependencias de servicio, cocina, lavadero, decorados cristales, persianas, celosías, etc. Visítese. Datos, Cuyo 559.

EL JUEVES 5 de Mayo á las 2. a31

EN FLORES — DOS NOTA- bles manzanas, Morón entre Condarco y Bolívar. Base $ 2.000 c/. Miden 10x35. Barrio de primer orden. Inmediato al tranvía de avellaneda.

EL DGO. 8 de Mayo, á las 2.30. a30

EN FLORESTA — LINDO terreno, calle Arcos entre Mariano Acosta y M. Castro. Mide 10x42. Base $ 4 v. c. Tercera parte al contado, 1/3 á 3 meses y 1/3 á 6a año, 8 o/o. A dos cuadras del tranvía.

EL DGO., 8 de Mayo, á las 3. a30

SOBRE CORRIENTES — ES- plendida esq. Humahuaca y Yatay. Mide 34x25. Adoquinado, cerco y vereda. Base $ 20 v. c.

EL DGO., 8 de Mayo, á las 2.30. a30

SOBRE CORRIENTES — CA- si Humahuaca 1725. Mide 10x35. Base $ 10.000 á plazos. Edificio de 2 piezas y dependencias. Adoquinado, cerco y vereda. Base $ 20 v. c.

EL DGO. 8 de Mayo, á las 2.30. a30

AVELLANEDA — TERRE- no central, calle 25 de Mayo entre San Martín y Belgrano, á 1 cuadra de Avenida Mitre, frente á Iglesia. Sin base. Venta en 48 mensualidades. Mide 11x42/34, negocio brillante.

EL DGO. 8 de Mayo á las 3. a30

(Transferido)

CASA AGUIRRE 328 ENTRE Alvarez y Arcos. Base pesos 9.000 á plazos. Edificio de dos altos, 5 dormitorios y dependencias. Adoquinado y buenos detalles.

EL DOMINGO 8 de Mayo á las 3.30. Datos, Cuyo 559. m2

EN MARTINEZ — 2 PRE- ciosas casas modernas sobre la estación. La primera calle Sáenz Valiente y Eduardo Costa. Mide 10 por 70. Base $ 5.000 á plazos con 5 o/o de interés y 4 o/o de amortización. El excedente al contado. Edificio frente imitación piedra, sala, 3 dormitorios, baño, cocina, 2 piezas altas, molinos, cañerías y buenos detalles. La otra finca lindera con base de $ 5.000. Visítese.

EL JUEVES 5 de Mayo á las 2. vs

AL LADO DE SANTA FE — Notable terreno, bulevares entre Guemes y Charcas. Mide 11.54 por 50.15. Venta decidida. Sin base. Al mejor postor. Puede cargarse con $ 8.500. A plazos. Interés 8 por ciento.

EL DOMINGO 15 de Mayo á las 2. m4

AL LADO DE BOEDO — Buena casa Tarija 3528. Edificio excelente de sala de negocio, 4 piezas y dependencias, mosaicos, yeso, con gas, etc. Base pesos 9.000. A plazos. Visítese.

EL DOMINGO 8 de Mayo á las 2. m4

SOBRE DIAZ VELEZ, PRO- piedad Río de Janeiro 525, á 10 varas de la esquina. Mide 10 por 50. Base $ 10.000 á plazos. Edificio de 2 piezas, caballerizas y dependencias. Negocio de liquidación.

EL DOMINGO 8 de Mayo á las 3. m4

Rodolfo Collet

EN RIO IV — ESTANZUE- la La Unión, Provincia de Córdoba, Pedanía San Bartolomé. A 12 leguas al NO. de la ciudad, de Río IV y á 30 cuadras de Alpa Corral; compuesto de 800 hectáreas de rico campo, apto para agricultura y ganadería, todo alambrado con 6 hilos (3 de púa). Con frente á los ríos El Talita y Las Moras, de aguada permanente. Con población principal de 7 piezas, techos de fierro galvanizado, pisos de madera, cocina, moderno galpón, corral y quinta con pozo, de excelentes frutales, otra población de 2 piezas con huerta y 2 habitaciones de ladrillo cerrallo y una ensenada de piedras para hacienda. Capacidad para 500 vacunos. El campo está cruzado por un arroyo con riquísima agua permanente, todas mejoras de valor de $ 8.000. Las mensajerías de Río IV hacen su recorrido hasta Alpa Corral. Hay actualmente en el campo 160 vacunos y 50 yeguarizos, los que podrá adquirir el comprador á precio convencional. Base pesos 9.000; pagadero mitad al contado y mitad á un año de plazo con pagarés hipotecarios y 8 o/o de interés. El remate tendrá lugar en mi casa, San Martín 142, Buenos Aires.

EL MARTES 10 de Mayo á las 2 p. m. Títulos perfectos. Seña 8 o/o. Comisión 2 por ciento. Para visitar el campo dirigirse al señor don Emiliano Irusta, calle Constitución 115, Río IV. Informes y planos, San Martín 142.—Rodolfo Collet. v4 a28

EN MIRAMAR — VALIOSA ubicación. A plazos. Para especuladores 12.000 varas cuadradas en un lote que comprende la quinta número 24. Frente á la estación del ferrocarril del Sud en construcción, y á la importante Avenida Mar del Plata ó sea la calle Florida de Miramar, donde están establecidas las principales casas de negocio; excepciones; terreno para fraccionarlo en pequeños lotes y utilizar su valor. Base, $ 1.50 la vara cuadrada. Venta forzosa para liquidar un condominio. Pagadero 1/4 parte al contado, 1/4 parte á 3 meses 1/4 á 6 meses y 1/4 á 9 meses de plazo con garantía hipotecaria y 7 por ciento de interés. El remate tendrá lugar en mi casa, San Martín 142, Buenos Aires.

EL MARTES 10 de Mayo, á las de la tarde. Títulos perfectos. Seña 8 por ciento. Comisión 2 por ciento. Planos y datos, San Martín 142.—Rodolfo Collet. a28

GARAJE PARTICULAR — Calle Córdoba 315 entre Reconquista y Paseo de Julio. Con cédulas. Precioso edificio estilo chalet. Construcción moderna á todo costo; con riquísimos materiales y de mucho gusto que con poco gasto puede convertirse en una linda propiedad. Su terreno mide 9.04 vs. de frente y 8.80 vs. en el contrafrente por 31.80 vs. de fondo en el costado Oeste y 31x17 vs. en el costado Este; superficie 191,75 varas cuadradas. Compuesto de espléndidas cocheras, caballeriza, depósito, 4 piezas para peones y 3 preciosas habitaciones en la parte alta; gas, aguas corrientes, cloacas, etc. Renta $ 400 mensuales. Base 25.000 pesos, moneda nacional. 20.850 cédulas prestamos convertibles al Banco Hipotecario Nacional que quedan en la venta. El comprador podrá amortizar á la par abonando lo que tiene amortizado.

EL DOMINGO 8 de Mayo á las 3 p. m. en la misma propiedad. Visítese en todo momento. Títulos perfectos. Seña 8 o/o. Comisión 2 o/o. Informes, San Martín 142. —Rodolfo Collet. a29

Arturo Santiso y Cía.

TERRENO PARAGUAY entre Uriarte y Thames, paraje inmejorable, á 3 cuadras de la calle Santa Fe y exposición, rodeado de tranvías y donde es difícil la adquisición, adoquinado pago.

EL DOMINGO 8 de Mayo, á las 4 de la tarde procederemos á su venta, sin base, al mejor postor. Mide 10 varas de frente por 44 de fondo. Condiciones de pago: mitad al contado y mitad á un año de plazo con el interés del 8 por ciento. Las personas de gusto deben aprovechar esta oportunidad. Informes, Maipú 126 ó Rivadavia 5613, U. T. 3089 (Avenida). m4

ENRIQUE D. LAGOS y Cía.

Un palacio al Oeste

GRAN SALON LUIS XVI

SUNTUOSA MANSION, UN verdadero palacio. Obra del afamado arquitecto señor Christophersen, Belgrano 2852. En la parte más hermosa de esa importante avenida. En la casa de más buen gusto y puro estilo. Consta de un regio salón Luis XVI que pesa más el frente decorado en oro y pinturas de Parisi; otra sala, espléndido escritorio con un mueblaje completo de bibliotecas escritorio, caja de hierro, etc., plafones artísticos como los del salón, el hall es único como importancia y exquisito gusto soberbia estufa, gran escalera de mármol amarillo de Azul, galería alta circular, vidrios artísticos en las claraboyas y una gran loggia que lo complementa y que da también sobre el frente con tres ventanas de cristería artísticas, pisos de mosaico de mármol, gran estatua de bronce y una instalación eléctrica, combinada (como existe en toda la casa) tan bien decorado que bajos de necesitarse un gran capital para amueblarla ya está vestida de por sí, y esto hacemos notar especialmente á los interesados. También sobre el hall de el comedor, en relación con lo ya descripto y dejando el antecomedor también amueblado, el toilette, cocina, despensa con una instalación en dos pisos, grandemente prolija, dependencias de servicio, etc. En la planta alta encontramos 7 hermosos dormitorios, un salón de billar, dos grandes salas de baño con guardarropa de frente en varios cuerpos con todos los detalles para una completa lujuria, vestuario y baño, adornado por mármol de San Luis, gran bañadera artísticamente colocada y demás muebles pertinentes, que cualquier visitaría para darse cuenta exacta del negocio que ofrecemos y que si digo hay nos quedamos más bien cortos en relación á la realidad.

EL JUEVES 5 de Mayo á las 3 de la tarde, la venderemos sin base sobre la suma de $ 50.000 cédulas que recomienda el Banco Hipotecario Nacional, serie F. (Esta es la 2a. vez que anunciamos esta casa, ya que el adoquinado y veredas de la calle no estaban terminados para la época en que LA PRENSA del 19 al 26 de Abril), con dos cuotas iguales, mitad al contado y mitad á 6 meses con interés de 7 por ciento anual pagadero adelantado. Mide 17 varas de frente por 32 varas de fondo, con título de primer orden. Seña 3 por ciento en el acto del remate, más el 2 por ciento de nuestra comisión. Puede visitarse de 2 á 5 y de 7 á 10 p. m.—Enrique D. Lagos y Cía. Yatay 79.

Inocencio Ortiz y Cía.

A PLAZOS — EN VICENTE López—Las barrancas de Llavallol. Los terrenos más altos y mejor situados del Norte. Diez manzanas divididas en 20 lotes cada una. La ubicación ideal, para chalets o casa-quinta, no hay nada más notable. A media cuadra de la Avenida Santa Fe (adoquinada), estando ya colocados los rieles de las eléctricas, de la que podrán hacer uso los propietarios que lo deseen; una cuadra de los bulevares San Martín y General Roca (adoquinados), y dos cuadras del Edén Hotel. Con frente á las calles Gobernador Llavallol, Atuchas, Ella, Ramos Mejía y Monasterio. A 6 cuadras de la estación Vicente López y del camino de automóviles; 9 cuadras de las estaciones Florida y Mitre y 10 cuadras del bulevar de Circunvalación, rodeado de preciosas quintas, sitio predilecto de la residencia veraniega. Venta sin base, con opción á tanto la vara cuadrada.

EL DOMINGO, 15 de Mayo á las 2 de la tarde, sobre los mismos terrenos, abonándose 1/3 parte al contado y el resto á 6, 12, 18 y 24 meses de plazo, con pagarés hipotecarios y 6 o/o de interés anual. Las superficies de los terrenos varían entre 480 y 550 varas cuadradas. Los lotes se entregarán medidos y amojonados. Las escrituras se otorgarán por la oficina de los Escribanos señores Federico Lía, (Bartolomé Mitre 1179), donde podrán ser examinadas las escrituras respectivas. Títulos perfectos. Seña 8 o/o. Comisión 2 o/o. Visítense los terrenos. Pídanse planos é informes en nuestra casa Maipú 17.—Inocencio Ortiz y Cía. m1

S. A. Cremona

LINDOS LOTES EN VILLA Devoto, calle Grivé entre Nazarre y Quesada, á 4 cuadras al NO. de la estación del tranvía Lacroze, en medio de edificaciones modernas. Mide cada uno 10 varas por 37.70. Base $ 2 v. c.

EL DOMINGO 8 de Mayo á las 2 p. m. Sobre los mismos. Ediciones ante Weight y Gamboa. Seña 8 o/o. Comisión 3 o/o. Datos, San Martín 367. m1

TERRENO BIEN SITUADO calle Thompson entre Convención y Directorio, á 1 cuadra de Río IV, con eléctrica, 1a y vuelta, paraje alto y rodeado de inmejorables casas suntuosas, lotes, cuya magnífica ubicación y preciosas dimensiones excusan comentarios. Títulos perfectos. Seña 8 o/o. Comisión 2 o/o. Informes, Maipú 69.—Julio M. Pestaña. a29

Julio M. Pestaña

AL NORTE. — SOBERBIA propiedad, Sadi Carnot 1269. Entre los bulevares Córdoba, Charcas y Santa Fe. Magnífica ubicación. Notables dimensiones. 16 varas de frente por 57.84 varas de fondo en el costado Norte, 58.62 varas en el Sur y 16.45 en el contrafrente. Ad corpus. Con llave en mano y lista para entrar á habitarla inmediatamente. A plazos. Con 17.000 cédulas nacionales serie L. Base $ 34.000.

EL DOMINGO 8 de Mayo, á las p. m. venderé en la misma esta gran propiedad, cuyo edificio sólido, elegante y recién pintado, empapelado y decorado, consta de hermoso frente al olejo, saguán con mayólica, hall, 11 preciosas habitaciones, cielos rasos de yeso, pisos de pino de 1a, puertas de cedro, pisos exteriores de mosaico, galerías de cristales, instalación de luz eléctrica de lo más completo, en cada Bergman, campanillas eléctricas, baño con todas las comodidades modernas, cocina con cocinera ó instalaciones para agua caliente, despensa con estantería de cedro, sótano, gran molino, instalación de cloacas hasta la puerta de calle, etc., etc. Tratándose de una propiedad cómo ésta, toda recomendación está demás, limitándome á pedir á los interesados la inspeccionen detenidamente lo que podrán hacer todos los días de 9 á 12 y de 2 á 5 p. m. Títulos perfectos. Seña 8 o/o. Comisión 2 o/o. Informes, Maipú 69. Nota: Los artefactos eléctricos y sanitarios y los muebles de la despensa, etc., no venderán por separado.—Julio M. Pestaña. a29

AVENIDA COLEGIALES — A pocas varas de esta gran avenida y á un paso de la avenida Alvarez Thomas, calle Giribone entre Avenida Colegiales y Olleros. Espléndida ubicación. Tres lindos lotes con superficies ideales, 318 varas, 351 varas y 355 varas cuadradas cada uno. Tranvía en todas direcciones por Colegiales, Alvarez Thomas y Chacarita. Barrio de inmejorable porvenir. Sin base.

EL DOMINGO 8 de Mayo á las 2.30 p. m. venderé sobre los mismos, con orden terminante de liquidar, sin base, la más alta oferta y sin limitación alguna, estos lotes superbios, cuya magnífica ubicación y preciosas dimensiones excusan comentarios. Títulos perfectos. Seña 8 o/o. Comisión 2 o/o. Informes, Maipú 69.—Julio M. Pestaña. a29

Alberto A. Mónica

MORON

VILLA VIRGINILLO

1 peso sólo

Hasta para leher uno de los

700 LOTES

50.000 ladrillos cada lote

títulos definitivos

El Dgo. 8 de Mayo

A la 1.10 sale el tren gratis de la estación Once.

700 LOTES EN MORON, FE- rrocarril Oeste. Base, $ 1 por mes por lote, en 36 meses sin interés, con escrituras definitivas, con opción á tomar 50.000 ladrillos por lote, sobre la loma de Villa Virginillo, á sólo 3 cuadras justas al Norte de la estación, dando de frente al gran bulevar Vasena (ya terminado para el adoquinado. Véase LA PRENSA del 19 al 26 de Abril), con dos concesiones de tranvías, uno subterráneo, concedido al ferrocarril Oeste. Estando á sólo 5 cuadras de la de los eléctricos, todo clase de negocio que se precie. Tres grandes de la estación Once. A la 1.40.

EL DOMINGO 8 de Mayo, á las 2.30 p. m. sobre los mismos terrenos. Informes, Planos y boletos en mis oficinas, 25 de Mayo 362, y Avellaneda 82 y Rivera 1911. a28

Cadret y Furst Zapiola

Manuel V. Cadret, José Luis Furst Zapiola.

CANNING 840 al 42, ENTRE Julio y Castillo. Buena propiedad con doble línea de tranvías al frente, á sólo dos cuadras del bulevar Rivera (continuación de Córdoba), y en un barrio excelente. Casa edificada en un terreno de 10 varas de frente por 46,20 varas de fondo, y se compone de un buen local á la calle y con entrada independiente, cuatro cómodas habitaciones, cocina, etc. Ad corpus. Precio: $ 180. Base $ 12.000 pesos.

EL DOMINGO 8 de Mayo á las 4 p. m. sobre la misma. Seña 4 o/o. Comisión 1 o/o. Títulos perfectos. Visítese. Datos é informes á nuestros escritorios, San Martín 137.—Cadret y Furst Zapiola.

Guillermo Moyano

De TRES HERMOSAS quin- tas en General Belgrano, designadas con los números 1, 33 y 55 del Mapa oficial. Por cuenta y orden de la Dirección General de Escuelas de la provincia de Buenos Aires, en el local del Consejo Escolar de la localidad.

EL JUEVES 5 de Mayo á las 3 p. m. Se compone cada una de 4 hectáreas, 12 áreas y 25 centiáreas, reservándose una hectárea para edificios escolares. Base para la venta, las dos terceras partes de la tasación ó sea las números 1 y 79, $ 833.33, y la núm. 55, $ 699. La aprobación del remate se hará por la Dirección General, comunicándose al comprador. Este entregará el 2 por ciento como comisión del martillero y el 10 por ciento como seña, y el resto lo depositará en el Banco de la Provincia ó en la tesorería de la Dirección General, dentro de los cinco días de aprobado el remate. Si el comprador no entregara el saldo dentro del plazo establecido, la venta quedará caduca y perdidas las señas y comisión entregadas. Los gastos de escrituración son á cargo del comprador y deberán ser hechas por ante el escribano señor Alvaro Besada y Sánchez, de la localidad. Por datos é informes al martillero en General Belgrano ó en la Dirección de Escuelas (Oficina de Propiedades). a29

En San Justo

Con frente al bulevar Emilio Castro, á 2 cuadras de la estación.

250 LOTES
BASE
2 $ por mes el lote

En 80 mensualidades, sin interés. Títulos perfectos. Escrituras definitivas después de abonar 12 mensualidades.

El Dgo. 15 de Mayo

Tren gratis de la estación 11 de Septiembre á la 1 en punto. Pidan planos é informes, San Martín 337.

LEONI y BERETTA

1p

EN SAN JUSTO — 250 LO- tes á dos cuadras de la estación, con frente á la gran avenida Emilio Castro, por donde en breve lo cruzará el eléctrico cuya avenida lo une directamente con la capital federal lotes de amplias dimensiones. Terrenos altos, calles abovedadas y abiertas manzanas alambradas, todo en perfecto orden lotes amojonados. Títulos perfectos y con la base real y definitiva para vender 2 $ por mes el lote, pagadera en 80 meses sin interés.

EL DOMINGO 15 de Mayo. Tren gratis de la estación Once de Septiembre, á la 1 en punto. Próximamente mayores detalles. Pidan planos y boletos, San Martín 337.—Leoni y Beretta. a17

EN TALLERES, F. C. S. — 115 lotes rodeados todos de edificación, salida y última venta de los 1.500 lotes que hemos vendido en nuestros remates anteriores, lo que ofrecemos están ubicados frente á dos terrenos que vende el Banco del Hogar Argentino. Nuestros terrenos no pueden ser reemplazados y deben aprovechar esta última venta, pues allí próximo á la estación todo está ya vendido y en primera mano ya no hay fracción disponible. Nuestra venta es de liquidación por ser el saldo y salen con la base de 6 pesos por mes el lote en 60 meses sin interés. Talleres será el pueblo más importante de la línea del Sur. Tiene vida propia y ya está unido en sus dos costados con Lands, Banfield, la población forma ya una sola, servida por numerosos trenes diarios el tranvía eléctrico número 103 pasa á 6 cuadras de estos terrenos. Sólo 3 meses en el acto del remate, 3 más al retirar el título provisional. Comisión 2 o/o.

EL DOMINGO 8 de Mayo. Tren gratis de la estación Once de Septiembre á la 1 en punto. Pidan planos y boletos, San Martín 337.

En TALLERES F.C.S.

Ultima venta

Los más próximos á la Estación. Saldo de los 1.500 lotes.

115 LOTES

Base, $ 6 por mes, en 60 meses, sin interés

EL DOMINGO 8 DE MAYO

Tren gratis de Constitución á la 1 en punto.

REGALAMOS $ 20.000 á cada comprador.

A cada comprador se le regalará un billete entero de la Lotería Nacional cuyo premio mayor es de pesos 20.000.

Pidan planos y boletos, San Martín 237.

Leoni & Beretta.

G. G. GROSSO

EN VILLA URQUIZA

LOS ÚLTIMOS 44 LOTES

Al lado de la estación PUEYRREDON

Sin base.—En 80 mensualidades

EL JUEVES 5 DE MAYO (FIESTA), a las 2.30

EN LOS TERRENOS

Tren gratis de Retiro (nueva) á la 1.40, parando en Colegiales y Belgrano.
Planos y boletos, Bolívar 178.